Länsstyrelsen Jämtlands län

Datum
2026-11-19

Diarienummer
8502–2026

Tåssåsens sameby

Beslut om skyddsjakt efter varg inom Tåssåsens sameby

Beslut

Länsstyrelsen i Jämtlands län beslutar att bevilja skyddsjakt efter en (1) varg inom Tåssåsens sameby. Beslutet omfattas av de villkor som följer nedan.

Länsstyrelsen beslutar också att detta beslut ska gälla utan hinder av att det överklagas. Hur beslutet kan överklagas framgår av bilaga 1.

Villkor

När får skyddsjakten bedrivas?

Skyddsjakten får bedrivas från och med 19 november 2026 till och med den 2 december 2026.

Skyddsjakten får genomföras under hela dygnet.

Varje jakttillfälle initieras av Länsstyrelsen. Länsstyrelsen ska inför varje jakttillfälle kontaktas på telefon **010-225 30 40**. Länsstyrelsen avlyser skyddsjakten om tillåtet antal vargar fällts eller påskjutits innan jakttiden löpt ut.

Länsstyrelsen äger rätten att omedelbart avlysa jakten om förutsättningarna för skyddsjakt förändras eller om jaktförhållandena förändras på ett sådant sätt att jakten inte kan genomföras i enlighet med gällande bestämmelser samt villkoren i detta beslut.

Var får skyddsjakten bedrivas?

Skyddsjakten får bedrivas inom det jaktområde som anges i bilaga 2.

Skyddsjakt får ske på annans mark.

Länsstyrelsens personal som finns på plats får besluta att jakt som påbörjats i det angivna området får fullföljas även utanför området.

Vilka djur får fällas?

Skyddsjakten omfattar en (1) varg.

Vilka får genomföra skyddsjakten?

Länsstyrelsen i samråd med samebyn utser jaktledare. Jaktledaren får utse ett begränsat antal personer som får delta i skyddsjakten. Länsstyrelsens kontaktperson nås på Länsstyrelsens rovdjurstelefon **010-225 30 40**.

I det fall Länsstyrelsen deltar förbehåller sig Länsstyrelsen rätten att agera som jaktledare.

Jaktledarens ansvar

Jaktledaren ansvarar för att;

- vid varje jakttillfälle informera Polismyndigheten på **010-569 15 89** när skyddsjakten påbörjas samt vid skyddsjaktens slut. Vid jaktens start ska följande uppgifter lämnas: jaktledarens namn och telefonnummer samt vart jakten utförs.
- om möjligt informera berörda markägare och jakträttshavare om skyddsjakten.
- vid behov kunna uppvisa dokumentation på vilka personer som deltagit vid respektive jakttillfället.
- försäkra sig om att en hund som är särskilt tränad i att spåra vilt kan finnas på skottplatsen inom högst två timmar från påskjutningen.
- jaktdeltagarna använder sådana kommunikationsmedel under skyddsjakten så att villkoren i detta beslut kan uppfyllas.
- samtliga jaktdeltagare känner till beslutet och dess villkor i sin helhet.

Jaktmedel och jaktmetoder

I Naturvårdsverkets föreskrifter om vapen, vapentillbehör och ammunition för jakt (NFS 2023:8) anges vilka vapen och kulpatroner som vanligtvis får användas vid jakt efter varg.

Om det krävs för effektivt genomförande får skyddsjakten bedrivas med hjälp av hund. Maximalt tre (3) hundar får släppas efter en och samma varg under ett och samma dygn. Hundar får inte bytas under jakt på ett och samma djur under en och samma dag.

För att skyddsjakten ska kunna bedrivas på ett ändamålsenligt sätt bedömer Länsstyrelsen att undantag från förbudet att nyttja motorfordon vid skyddsjakt ska utfärdas. Utsedda jaktdeltagare får, utan närvaro av Länsstyrelsens fältpersonal, söka efter samt ringa djuren med motorfordon. Om behov av ompostering finns får utsedd jaktledare och utsedda jaktdeltagare frakta vapen på skoter i terräng.

Förföljande och avlivning från snöskoter och helikopter får endast utföras av personal särskilt utsedd av Länsstyrelsen. Skyddsjakten får bedrivas med hjälp av helikopter under förutsättning att såväl pilot som skytt har erfarenhet av sådan verksamhet.

Undantaget att använda motordrivna anordningar gäller även för användning av drönare, i syfte att söka efter varg som observerats i området. Drönare får endast manövreras av utbildad drönarpilot inom områden där flygning av drönare är tillåtet. Drönarpilot är ansvarig för att manövrering av drönare följer gällande lagstiftning för drönaranvändning.

Vid skyddsjakt som bedrivs från helikopter tillåts användning av hagelgevär laddat med hagel vars diameter är minst 4,0 mm och högst 8,0 mm.

Anmälan om fällt eller påskjutet djur

Jaktledaren ska omedelbart och senast inom en timme från det att en varg fällts eller påskjutits anmäla detta till Länsstyrelsens rovdjurstelefon **010-225 30 40** samt Polismyndigheten på **010-569 15 89**.

Påskjutning definieras enligt följande: *skott har avlossats mot en varg med avsikt att fälla den och det kan inte uteslutas att djuret är träffat.*

Vid anmälan om fällt eller påskjutet djur ska följande uppgifter anges:

- Skyttens namn och telefonnummer
- Jaktledarens namn och telefonnummer
- Tidpunkt för att djuret fällts eller påskjutits
- Koordinater för den plats djuret fällts eller påskjutits

Jaktledaren ska omedelbart avlysa jakten om tillåtet antal rovdjur fällts eller påskjutits med stöd av detta beslut.

Platsundersökning och eftersök

Den som påskjutit ett djur ansvarar tillsammans med jaktledaren för att eftersök genomförs om platsundersökningen eller andra omständigheter visat att det påskjutna djuret är skadat.

Eftersök ska, om inte skottplatsundersökningen eller andra omständigheter visar att djuret är oskadat, genomföras fram till dess att;

a) djuret påträffats dött,

b) djuret påträffats skadat och avlivats, eller

c) djuret inte kan anträffas.

Den som påskjutit ett djur samt jaktledaren ska redovisa för Länsstyrelsens besiktningsperson hur platsundersökning och eventuellt eftersök genomförts.

Jaktledaren ska uppvisa skottplatsen för Länsstyrelsens besiktningsperson och tillsammans med besiktningspersonen och den som påskjutit djuret genomföra en fältkontroll och följa upp vad som skett efter skott. Jaktledaren ska tillsammans med besiktningspersonen dokumentera platsundersökning och eftersök på blankett *Påskjutning och eftersök efter stora rovdjur*.

Länsstyrelsen beslutar om ett påskjutet djur ska avräknas i enlighet med beslutet eller inte. Påskjutet djur avräknas såvida det inte har påvisats genom fältkontrollen att djuret är oskadat.

Hantering av fällt djur

Länsstyrelsen ska besikta det fällda djuret. I samband med besiktning ska Länsstyrelsen ta prover från djuret enligt delegeringsbeslut NV-26-044294.

Skinnet från det fällda djuret, förutsatt att skyddsjakten skett i enlighet med gällande lagstiftning och villkoren i detta beslut, tillfaller jakträttshavaren. Jakträttshavaren har rätt att överlåta skinnet till annan. Vid besiktningen märks skinnet från det fällda djuret med microchip som bevis på att det fällts lagligt. Jakträttshavaren har också möjlighet att återfå kranium efter det att skrotten skickas till Statens Veterinärmedicinska Anstalt (SVA) för undersökning, det ska då markeras i blanketten som skickas till SVA. I det fall jakträttshavaren inte vill ha hela eller delar av djuret eller inte går att återfinna inom rimlig tid omhändertas hela djuret av Länsstyrelsen för vidare transport till SVA.

I det fall djuret fälls på statlig mark får skinn och kranium tillfalla samebyn. Om samebyn inte gör anspråk på det fällda djuret omhändertas djuret av Länsstyrelsen.

Beskrivning av ärendet

Ansökan

Den 16 november kontaktade Tåssåsens sameby (sökanden) Länsstyrelsen då de har kännedom om att en naturbevakare spårade varg i närheten av Överhogdal under helgen. Samebyn har noterat störningar hos sina GPS-försedda renar i området och har misstänkt att det har rört sig varg i aktuellt område under en längre period. Deras bedömning är att den dödade ren som dokumenterades av Länsstyrelsen den 21 september vid Vävelsberget var tagen av varg och att det sedan dess har rört sig varg i området. Denna plats är cirka åtta mil fågelvägen från området väster om Överhogdal.

Samebyn arbetar nu med att samla och skilja renar i åretruntland. Renarna ska sedan fraktas och släppas i respektive vintergrupp

under de kommande dagarna, i det område där vargen spårats. Sammanlagt är det cirka 3 000 renar som ska hållas på vinterbete i aktuellt område och de har ingen annanstans att flytta renarna. Det är en stor andel av det totala renantalet för samebyn som ska hållas på vinterbete här.

Samebyn har i dagsläget ingen kännedom om nyligen dödade renar av vargen, utan skadan ligger i att de inte kan släppa sina renar för vinterbete där så länge vargen är kvar. De har lagt mycket pengar på att samla och skilja sina renar och att då släppa dem i ett område där det dokumenterat finns varg är ohållbart för dem, renarna kommer att dödas, jagas, skingras samt flykta därifrån.

Samebyn ansöker inte i detta skede om en skyddsjakt.

Komplettering med sökanden den 17 november

Sökanden kontaktar Länsstyrelsen och berättar att de fortsatt samlar och skiljer renar, samt att renarna fortsatt planeras släppas och grupperas de kommande dagarna i det område där vargen spårats. I dagsläget avvaktar de dock med att frakta sina renar till vinterbetet för att se vart vargen tar vägen den närmaste tiden.

Samebyn undrar hur de ska hantera läget då de inte har någon annan plats att hålla sina renar på under vinterbetet samtidigt som de inte kan släppa renarna där vargen nu befinner sig.

Samebyn kommer att ansöka om skyddsjakt om vargen fortsatt är kvar i området senare i veckan.

Komplettering med Länsstyrelsens fältpersonal den 17 november

Länsstyrelsens fältpersonal har spårat en ensam varg i området väst/nordväst om Överhogdal den 15 och 16 november 2026.

Den 15 november samlades urin in och den 16 november samlades avföring in för DNA-analys. Båda proverna har skickats till laboratoriet.

Länsstyrelsens naturbevakare har spårat vargen i cirka 3,5 mil och är nu i närheten av vargen. Den har rört sig norrut och är inte långt ifrån områden där det finns delar av renhjordar.

Om den fortsätter i den riktningen kommer den i kontakt med renar från både Tåssåsens och Handölsdalens sameby.

Komplettering med sökanden den 18 november

Tåssåsens sameby ansöker om skyddsjakt på vargen som spårats de senaste dagarna. Detta då den nu är precis vid delar av deras renhjord om 1 500 renar vid Vemdalsfjället. Utav dessa är dessutom 750 renar hägnade och samebyn är rädd för att vargen ska börja jaga i hägnet. Vargens senaste position är åtta kilometer från deras samlingshägn.

Renhjorden i detta område ska samlas, skiljas och slutligen förflyttas till vinterbete. Den omfattar olika slags djur, men består till största del av förhoppningsvis dräktiga vajor. Flytt till vinterbete av denna renhjord kan inte göras omgående.

Samebyn ansöker om tillstånd att vid en eventuell skyddsjakt få använda hundar, hagelgevär, samt motordrivet fordon som helikopter och drönare.

Komplettering med Länsstyrelsens fältpersonal den 18 november

Länsstyrelsens fältpersonal har spårat vargen under dagen, senaste spåret är strax nordöst om Vemhån.

Länsstyrelsens fältpersonal har sett en del ren och vargspåret har bitvis blandats med renspår. Utifrån senaste kända spår och riktning befinner sig nu vargen inte långt samebyns samlingsgärde.

Förekomst av varg i området

Länsstyrelsens naturbevakare har den 15, 16, 17 och 18 november spårat en ensam varg i området mellan Vemdalen och Överhogdal.

Länsstyrelsens fältpersonal har under hösten 2026 säkrat DNA från två separata varghanar den 13 samt 17 september i området kring Överhogdal.

Genetisk viktiga individer i länet

Genetiskt viktig varg definieras i detta beslut som en invandrad varg av östligt ursprung eller första generationens avkomma till sådan varg, i enlighet med Naturvårdsverkets föreskrifter om förvaltning av stora rovdjur (NFS 2022:4).

Länsstyrelsen har i dagsläget ingen kännedom om någon genetiskt viktig varg i länet. Dock uppehöll sig en genetiskt viktig varg i aktuellt område den 17 september. Det var en varghane som klassas som en F1.

Skadebild

I dagsläget består den förväntade skadebilden av att vargen befinner sig i närområdet till en del av sökandens renhjord på cirka 1 500 renar, utav dessa är 750 dessutom hägnade.

Den skadebild som med stor sannolikhet utvecklas om vargen är kvar, är följande. När en varg jagar i en renhjord flyr renarna snabbt och okontrollerat och sprids på kort tid över stora områden och utöver direkt dödade renar innebär detta indirekta skador för renhjorden samt merarbete för renskötarna. Förutom dödade renar innebär vargangrepp stress och skingring av renhjorden vilket ger kaskadeffekter som till exempel ökad exponering i form spridda djur och därmed ökad risk för angrepp från såväl varg som andra rovdjur.

Vid en sådan spridning måste hjordarna dessutom återsamlas, vilket kraftigt försvåras eller omöjliggörs av en vargs närvaro. Förekomsten av varg riskerar även att leda till att renarna sammanblandas, vilket i sin tur också innebär ett omfattande merarbete för renskötarna.

Motivering till beslutet

Länsstyrelsens bedömning

Länsstyrelsen gör en samlad bedömning i varje enskilt fall. Länsstyrelsen bedömer skadornas omfattning, förväntad skadebild, om skadeförebyggande åtgärder gjorts och vilka möjligheter till förebyggande av skada som finns samt möjlighet till annan lämplig lösning än skyddsjakt. Länsstyrelsen bedömer om skyddsjakt kan försvåra upprätthållandet av en gynnsam bevarandestatus för arten.

Länsstyrelsen beaktar också vargstammens utveckling i landet som helhet. Vidare bedömer Länsstyrelsen om det går att identifiera speciellt skadegörande individer eller särskilt skadeutsatta områden.

Allvarlig skada

Vargen befinner sig i nära anslutning till ett område där 1 500 renar tillhörande Tåssåsens sameby nu uppehåller sig och utav dessa är hälften av renarna inhägnade. Renhjorden består till största del av dräktiga vajor.

Förekomsten av varg i renhjorden under den här känsliga tiden är att anse som allvarlig då renarna som samlats för skiljning lätt kan skrämmas och flykta. I de fall vajor dödas riskeras förlust av såväl avelsdjur som kommande generation av renar. Det minskar, och kan i värsta fall, innebära att möjligheten till framtida slaktuttag för samebyn och den enskilda renägaren försvinner vilket ger en negativ effekt på samebyns renhjord och därmed ekonomi över längre tid. De renar som ska släppas för vinterbete i området framgent är uppdelade i vintergrupper. En vinterbetesgrupp består oftast av ett eller ett fåtal renskötselföretag. Detta innebär att den förlust och skada som uppstår drabbar enskilda företagare och ett fåtal renägare inom respektive sameby vilket kan slå hårt mot den enskilde och innebära en omfattande ekonomisk förlust.

Då vargen befinner sig mycket nära där cirka 1 500 renar hålls bedömer Länsstyrelsen att vargen med stor sannolikhet kommer att orsaka allvarlig skada och att skadan riskerar att drabba flera vintergrupper inom samebyn. Länsstyrelsen bedömer också att risken för den allvarliga skadan kan avhjälpas med skyddsjakt efter en varg i området.

Gynnsam bevarandestatus

Naturvårdsverket fastställde inventeringssäsongen 2024/2025 den svenska vargstammen till 35,5 föryngringar, vilket motsvarar 355 individer[1]. Resultatet från inventeringsperioden 2025/2026 visar att det fortsatt finns cirka 355 vargar i Sverige. Vargstammen ligger

[1] Svensson, L., Wabakken, P., Maartmann, E., Nordli, K., Jensen, M. Ø., Milleret, C., Dupont, P., Bischof, R., Åkesson, M. & Flagstad, Ø. 2025. Bestandsovervåking av ulv vinteren 2024-2025. Inventering av varg vintern 2024-2025. Bestandsstatus for store rovdyr i Skandinavia. Beståndsstatus för stora rovdjur i Skandinavien 1-2025.

därmed på samma nivå som vid den förra inventeringen, efter att tidigare ha minskat under fyra inventeringsår[2].

Den 1 oktober 2026 fastställde naturvårdsverket miniminivåer för förekomsten av varg för rovdjursförvaltningsområdena enligt tabell 1 (NV-26-084260). Detta ersätter beslut om fastställande av miniminivåer för varg från den 18 september 2025 (NV-25-011918), som därmed upphävs. Norra rovdjursförvaltningsområdet har fortsatt inte någon miniminivå för varg.

Tabell 1. Fastställande av miniminivåer för varg för respektive förvaltningsområde.

	Av Naturvårdsverket fastställda miniminivåer för varg i antal individer:
Norra Rovdjursförvaltningsområdet	-
Mellersta Rovdjursförvaltningsområdet	160
Södra Rovdjursförvaltningsområdet	60
Summa hela landet	**220**

Vargstammen bedöms vara över både det aktuella och det tidigare referensvärdet för gynnsam bevarandestatus som är 220 respektive 300 individer[3].

Den genetiska kartläggningen av den skandinaviska vargpopulationen är unik även i ett internationellt perspektiv. Ingen annan vargstudie bygger på lika omfattande kunskap om släktskapsförhållandena mellan populationens samtliga individer, som den i Skandinavien[4]. Invandring av varg från den finsk-ryska

[2] https://www.naturvardsverket.se/om-oss/aktuellt/nyheter-och-pressmeddelanden/2026/juni/naturvardsverket-faststaller-inventeringsresultat-for-varg/
[3] Referensvärde för varg i Sverige
[4] Skandinaviska vargprojektet – 25 års forskning. Naturvårdsverkets Rapport 8973.

populationen är viktigt för att minska inaveln i den skandinaviska vargstammen. Enligt den senaste inventeringssäsongen fanns en tidigare känd finsk-rysk varg fortsatt kvar i den skandinaviska populationens reproduktionsområde[5].

Forskare gör olika bedömningar av hur omfattande invandringen av obesläktade individer från närliggande populationer behöver vara för att säkerställa den genetiska livskraften hos den skandinaviska vargpopulationen. En vanlig tumregel är att minst en ny, obesläktad individ bör tillföras populationen per generation. Vargens generationstid varierar mellan olika populationer. Preliminära beräkningar visar att generationstiden i den skandinaviska vargpopulationen är cirka fyra år (Flagstad m.fl., under bearbetning). Det innebär att minst en obesläktad varg i genomsnitt behöver invandra och reproducera sig ungefär vart fjärde år för att bidra till att minska inaveln och stärka populationens genetiska livskraft. Sedan 2008 har fyra invandrade vargar reproducerat sig och därmed bidragit genetiskt till den skandinaviska populationen. Det motsvarar i genomsnitt ungefär en reproducerande immigrant vart fjärde år. Dessa individer har bidragit till att inavelsnivån har minskat under senare år, men den är fortfarande högre än i flera andra europeiska vargpopulationer (Hindrikson m.fl., 2017). För att ytterligare minska inaveln och förbättra den genetiska statusen bedöms därför en fortsatt, regelbunden invandring av obesläktade vargar vara nödvändig[4]. Den genomsnittliga inavelskoefficienten som uppskattar inavelsnivån i den skandinaviska populationen har beräknats till 0,24 (± 0,10 SD) för vinterns familjegrupper, vilket är en ökning jämfört med förra säsongen (0,21 ± 0,09 SD)[5].

Naturvårdsverket har bedömt att populationen fortsatt är stabil och ligger över referensvärdet, samt att nödvändigt antal reproduktioner av nya invandrade östliga vargar har skett varje femårsperiod sedan 2008 (NV-26-100167).

Naturvårdsverket informerar årligen om flytt av genetiskt viktig varg kan bli aktuell inför kommande vintersäsong. Om inga oförutsedda förändringar inträffar, till exempel att populationens gynnsamma bevarandestatus försämras, bedömer Naturvårdsverket att flytt av varg tidigast kan bli aktuellt under vintern 2027/2028. Inför

[5] Inventering av varg vintern 2025-2026

vintersäsong 2026/2027 meddelade Naturvårdsverket att flytt av varg inte är aktuellt (NV-26-100167).

I Naturvårdsverkets beslut om överlämnande av rätten att besluta om skyddsjakt på björn, järv, lodjur och varg till länsstyrelserna (NV-26-044294[6]), görs bedömningen att, under förutsättning att andelen vargar som fälls genom skyddsjakt även fortsättningsvis ligger på en jämförbar nivå under beslutets giltighetstid, (till och med den 30 juni 2029), kommer populationens utveckling att förbli stabil. Vidare bedömer Naturvårdsverket att en sådan nivå av uttag genom skyddsjakt inte medför att förutsättningarna för att upprätthålla vargens gynnsamma bevarandestatus försämras eller försvåras.

Länsstyrelsen bedömer att det aktuella beslutet ligger i linje med Naturvårdsverkets bedömning angående det totala nationella uttaget av varg under skyddsjakt.

Länsstyrelsen har dokumenterat en genetiskt viktig varg i aktuellt område i mitten av september, men har i dagsläget ingen kännedom om någon genetiskt viktig varg i länet. Prover har samlats in för DNA-analys för vargen i det aktuella ärendet, men Länsstyrelsen bedömer att situationen är akut och att det inte finns utrymme att invänta svar på DNA-prover för att säkerställa den aktuella vargens ursprung. Länsstyrelsens bedömning får stöd i Kammarrättens dom i målnummer 2103–16 där det slås fast att ”*Beslut om skyddsjakt kan behöva fattas med kort varsel för att avhjälpa en akut uppkommen situation. Det framstår därför inte som möjligt att som en förutsättning för ett beslut om skyddsjakt kräva att länsstyrelsen ska skaffa sig kännedom om en viss individs genetiska sammansättning*.”.

Sammantaget bedömer Länsstyrelsen att uttaget av en varg med stöd av detta beslut inte förhindrar eller allvarligt försvårar upprätthållandet av gynnsam bevarandestatus i dess naturliga utbredningsområde.

Annan lämplig lösning

Den skadeförebyggande metod som normalt fungerar bäst mot predation på ren är att hålla väl samlade hjordar. Vargarna jagar på ett sätt som innebär att renhjordarna skingras och sprids över stora

[6] Överlämnande av rätten att besluta om skyddsjakt på björn, järv, lodjur

ytor vilket försvårar samlingsarbetet samt ökar exponering för predation av både varg och andra rovdjur.

Andra alternativa metoder som diskuterats är:

1. Flytta renarna till annan plats

För att kunna flytta renarna krävs att samebyn kan hålla renhjordarna samlade, vilket kan försvåras av vargens närvaro. Det aktuella området där vargen nu befinner sig är ett viktigt vinterbetesområde för samebyn och det finns i dagsläget ingen alternativ vinterbetesmark att flytta dessa renar till i stället.

Sökanden under en period hållit kvar en stor del av sin renhjord i andra delar av deras åretruntland för att avvakta utvecklingen av vargens närvaro i området. Dock kan alla renar inte stanna kvar i åretruntland under vintern främst pga. brist på tillgängligt bete men också pga. svåra snöförhållanden. Vinterbeteslandet erbjuder också bättre skydd mot hårt vinterväder.

2. Hägna in och fodra renarna

Delar av renhjorden är hägnad i det aktuella området men att hägna hela hjorden är inte genomförbart och anses inte vara en lämplig lösning. Metoden kan heller inte anses som lämplig över längre tid då den innebär orimliga insatser vad gäller underhåll av hägn, fodermängd och sjukdomsrisk för renarna.

3. Störa, mota bort eller flytta vargen

Erfarenheter av tidigare försök att mota bort varg från områden med ren visar att vargarna återvänder till renarna, varför detta inte är en metod som kan förväntas hjälpa i denna situation. Vidare bedömer Länsstyrelsen det osannolikt att skrämsel av eller försök att mota bort vargen kommer avhjälpa problemet.

Inför vintersäsongen 2026/2027 har Naturvårdsverket meddelat att flytt av varg inte är aktuellt.

4. Ökad bevakning

Samebyns renhjordar bevakas redan i den utsträckning som är resursmässigt möjligt. Nattetid, då de flesta jaktförsök av varg genomförs, är det också oerhört svårt att upptäcka och avvärja ett

pågående angrepp, varför effekten av ökad bevakning och närvaro vid hjorden har begränsad effekt. Som beskrivits tidigare flyr renarna snabbt och långt på kort tid vid vargarnas närvaro. Följden av detta blir att renarna helt enkelt inte går att samla på det sätt som skulle vara nödvändigt för effektivt genomförande av eventuella skyddsåtgärder.

Mot bakgrund av detta bedömer Länsstyrelsen att det saknas annan lämplig lösning.

Länsstyrelsens samlade bedömning

Länsstyrelsen bedömer att om vargen tillåts vara kvar i området så kommer den med stor sannolikhet att orsaka allvarlig skada. Den förväntade skadebilden är tydlig och har beskrivits tidigare. Länsstyrelsen bedömer att det här är en situation där det finns en samlad erfarenhet av att det uppstått en allvarlig skada i tidigare liknande situationer.

Samebyn har vidtagit en förebyggande åtgärd genom att avvakta med att ta ner resten av renhjorden till vinterbetesland. Länsstyrelsen har fört en nära dialog med berörd sameby kring lämpliga skadeförebyggande insatser, men bedömer att det inte finns någon annan lämplig åtgärd att tillämpa i detta fall. Renskötseln är dock en sådan verksamhet som enligt praxis anses ha sådana särskilda förutsättningar att andra lämpliga lösningar än jakt för att förhindra allvarlig skada kan vara svårare att finna.[7]

Bestämmelser som beslutet grundas på

Naturvårdsverket fattade den 5 juni 2026 med stöd av 24 a § jaktförordningen (1987:905) beslut (NV-26-044294) om att överlämna rätten att besluta om skyddsjakt efter björn, varg, lo och järv till vissa länsstyrelser.

Beslutet fattas med stöd av 5b, 9, 9b, 18, 21, 22, 23 a, 23 b och 24 d §§ jaktförordningen. I beslutet har även reglerna i artikel 12 och undantagsreglerna beträffande jakt i artikel 16 i Art- och habitatdirektivet (92/43/EEG) beaktats.

[7] Handlingsplan vid förekomst av varg i renskötselområdet

Med stöd av 59 § jaktförordningen gäller detta beslut utan hinder av att det överklagas.

Beslutets verkställighet

Då vargen befinner sig nära renhjorden och allvarlig skada bedöms vara nära förestående bedömer Länsstyrelsen att beslutet ska verkställas snarast.

Information

Jakt som inte följer angivna villkor sker utan stöd av detta beslut och i strid med fredningsbestämmelserna i 3 § jaktlagen (1987:259). Straffbestämmelserna för jaktbrott återfinns i 43 och 44 §§ samma lag.

Länsstyrelsen erinrar om 22 § jaktförordningen där det framkommer att ett skjutvapen som förvaras i ett motordrivet fortskaffningsmedel inte får ha ammunition i vapnets patronläge eller magasin.

Länsstyrelsen erinrar om att skyddsjakten enligt 27 § jaktlagen ska bedrivas på ett sådant sätt att viltet inte utsätts för onödigt lidande och så att människor och egendom inte utsätts för fara.

Länsstyrelsens personal kan komma att utföra tillsyn och kontroll före, under och efter skyddsjaktens beviljande och genomförande.

Efter skyddsjaktens genomförande önskar Länsstyrelsen att sökanden inkommer med en erfarenhetsberättelse gällande den aktuella skyddsjakten, se bilaga 3 för ytterligare information.

Kontaktuppgifter

Välkommen att kontakta Länsstyrelsen för frågor via telefon eller e-post. Telefonnummer och e-postadress finns längst ner på första sidan. Ange ärendets diarienummer eller ärendebeteckning vid kontakt med Länsstyrelsen. Du hittar numret uppe till höger på första sidan.

De som medverkat i beslutet

Beslutet har fattats av viltchef Charlotta Spaak med vilthandläggare Jenny Landin som föredragande. I den slutliga handläggningen har också Katrina Lindqvist vilthandläggare, Bert-Ivan Mattsson naturbevakare, samt Nicklas Rumm verksamhetschef medverkat.

Denna handling har godkänts digitalt och saknar därför namnunderskrift.

Kopia till

Naturvårdsverket
Polisen
Statens Veterinärmedicinska anstalt
Skandulv
Viltförvaltningsdelegationen i Jämtlands län

Bilagor

1. Bilaga 1. Överklagandehänvisning förvaltningsrätten
2. Bilaga 2. Karta över jaktområde
3. Bilaga 3. Begäran om erfarenhetsberättelse

Bilaga 1. Överklagandehänvisning förvaltningsrätten

Om du inte är nöjd med Länsstyrelsens beslut, kan du skriftligen överklaga beslutet hos förvaltningsrätten.

Så här överklagar du beslutet

Länsstyrelsen måste pröva att överklagandet har kommit in i rätt tid, innan det skickas vidare tillsammans med handlingarna i ärendet. Därför ska du lämna eller skicka din skriftliga överklagan till Länsstyrelsen Jämtlands län antingen via e-post; jamtland@lansstyrelsen.se, eller med post; Länsstyrelsen Jämtlands län, 831 86 Östersund.

Tiden för överklagande

Ditt överklagande måste ha kommit in till Länsstyrelsen **inom tre veckor** från den dag du fick del av beslutet. Om det kommer in senare kan överklagandet inte prövas. I ditt överklagande kan du be att få ytterligare tid till att utveckla dina synpunkter och skälen till att du överklagar. Sedan är det förvaltningsrätten som beslutar om tiden kan förlängas.

Parter som företräder det allmänna ska ha kommit in med sitt överklagande inom tre veckor från den dag då beslutet meddelades.

Ditt överklagande ska innehålla

- Vilket beslut som du överklagar, beslutets datum och diarienummer.
- Hur du vill att beslutet ska ändras.
- Varför du anser att Länsstyrelsens beslut är felaktigt.

Skriv också följande uppgifter, om du inte tidigare lämnat dem:

- Person- eller organisationsnummer.
- Telefonnummer där du kan nås dagtid (med undantag för nummer som avser ett hemligt mobilabonnemang som behöver uppges endast om rätten begär det).
- E-postadress.

- Annat som har betydelse för att domstolen ska kunna nå dig.

Om du har handlingar som du anser stödjer din överklagan så bör du bifoga kopior på dessa. Kontakta Länsstyrelsen i förväg om du behöver bifoga filer som är större än 15 MB via e-post.

Ombud

Om du anlitar ett ombud som sköter överklagandet åt dig ska ombudet underteckna skrivelsen samt uppge sitt eget namn, adress och telefonnummer. Ombudet bör också bifoga en fullmakt.

Behöver du veta mer?

Har du ytterligare frågor kan du kontakta Länsstyrelsen via e-post jamtland@lansstyrelsen.se, eller via växeltelefonnummer 010-225 30 00. Ange ärendets diarienummer.

Bilaga 2. Karta över jaktområde

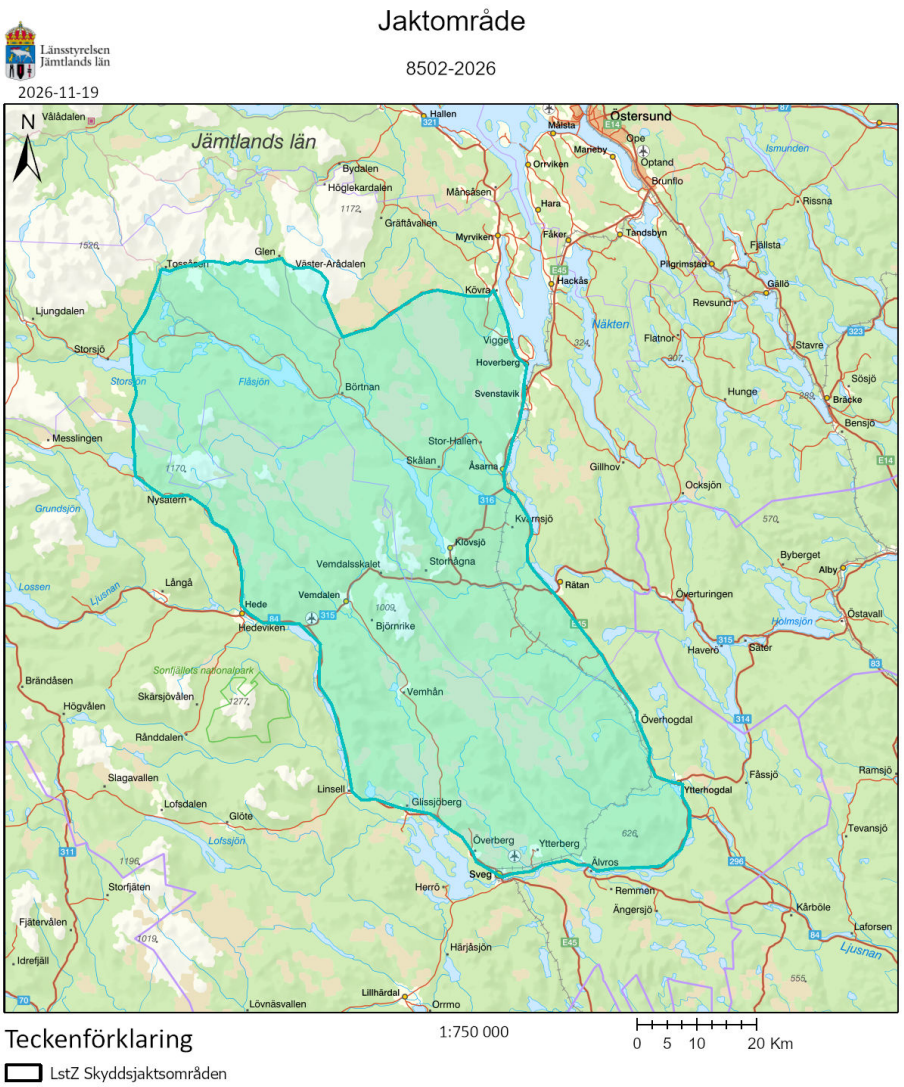

Bilaga 3. Begäran om erfarenhetsberättelse från skyddsjakt efter rovdjur

För att följa upp beslut om skyddsjakt och utveckla verksamheten kring skyddsjakter önskar Länsstyrelsen att ni inkommer med en erfarenhetsberättelse gällande den aktuella skyddsjakten. I samband med att skyddsjakten avslutats efterfrågas därför svar på följande frågor:

Skyddsjaktens effekt

1. Vad anser/bedömer ni är effekten av den genomförda skyddsjakten?

2. Pågick skadesituationen under tiden skyddsjakten bedrevs, på vilket sätt?

Skyddsjaktens genomförande

1. Hur många jaktförsök genomfördes?

2. Hur många jägare deltog vid respektive jakttillfälle? I de fall skyddsjakten genomfördes av en sameby - deltog personer som inte är medlemmar i samebyn i jakten?

3. Hur informerades deltagande jägare om beslutet och dess villkor?

4. Vilka kommunikationsmedel användes under skyddsjakten?

5. Gjordes något försök att kontakta markägare/jakträttshavare inför skyddsjakten? Om inte, vad var anledningen till det?

6. Vilka faktorer påverkade skyddsjaktens utfall positivt/negativt? (Exempelvis väder, snöförhållanden, tillgång till jägare och hundar, osv.)

7. Kan ni beskriva skyddsjaktens genomförande? (Redogör gärna kort för varje jaktförsök, exempelvis spårning och ringning av djuren, eventuell bakspårning, användande av hundar, eventuella påskjutningar och eftersök, osv.)

8. Hur har skyddsjaktområdet varit?

Övriga frågor

1. Hur har ni upplevt att kontakten med handläggare, rovdjurstelefonen och polisen fungerat?

2. Har ni några andra synpunkter eller annan information som ni önskar framföra till Länsstyrelsen?

Svar önskas inom en vecka efter avslutad skyddsjakt. Skriftligt svar skickas till jamtland@lansstyrelsen.se, ange då ärendets diarienummer i ämnesraden. Om ni i stället önskar svara per telefon tas kontakt i första hand med handläggaren för ärendet.