



Enligt sändlista

Förordnande om naturreservat för domänreservat i Lycksele kommun,  
Västerbottens län  
(17 bilagor)

Administrativa uppgifter om reservaten och beskrivning av områdena, se bilaga 1 - 16.

**Länsstyrelsens beslut**

Länsstyrelsen beslutar med stöd av 7 § naturvårdslagen (1964:822) att följande domänreservat skall vara naturreservat. Namnen på naturreservaten anges nedan.

- |                                    |                                      |
|------------------------------------|--------------------------------------|
| 1. Ruskliedtjärnens domänreservat  | 9. Knösarnas domänreservat           |
| 2. Hällbergsträskets domänreservat | 10. Åmträskbergets domänreservat     |
| 3. Fjällhedens domänreservat       | 11. Kittelforshedens domänreservat   |
| 4. Rålidknösens domänreservat      | 12. Rävlidengruvans domänreservat    |
| 5. Orrlidens domänreservat         | 13. Rävlidens domänreservat          |
| 6. Brånamyrans domänreservat       | 14. Trollbergets domänreservat       |
| 7. Kåtabergets domänreservat       | 15. Bocksbergets domänreservat       |
| 8. Bålforsens domänreservat        | 16. Björktjärnskammens domänreservat |

Naturreservatens avgränsning har angetts på bifogade kartor. Reservaten omfattar enbart mark tillhörande AssiDomän.

**Motiv för naturreservaten**

Syftet med reservaten är att för framtiden bevara ekosystem med urskogsartad skog. Sådana skogar var för bara något århundrade sedan vanliga. Ett nästan landskapstäckande skogsbruk har medfört att de urskogsartade skogar som numera finns kvar är unika.

Det principiella målet för skogsreservat av de här typerna är att bevara skogarnas ekosystem i orört och ostört tillstånd och att låta de naturliga processerna löpa fritt. I ekosystemet ingår såväl mark och vatten som växter och djur. Med naturliga processer avses både långsamma förändringar som

sker i vegetationen och mer eller mindre regelbundet omdanande processer som t ex stormfällning och utslagning av vegetation genom extrema klimatförhållanden. Den urskogsartade miljön och de naturliga processerna är av särskilt stor betydelse för fortlevnaden av urskogsberoende eller urskogsgynnade arter bland svampar, mossor, lavar och insekter samt ryggradsdjur som t ex tjäder.

Syftet med reservaten är även att inom ramen för detta mål ge möjlighet till naturupplevelser och forskning i orörd natur.

### Naturreservatsbestämmelser

Föreskrifter om inskränkningar i rätten att förfoga över fastigheter inom reservaten (8 § naturvårdslagen)

Utöver vad som eljest gäller är det förbjudet att

1. Uppföra byggnad eller anläggning
2. Anlägga väg, parkeringsplats, led eller spång
3. Anlägga luft- eller markledning, stängsel eller hägnad
4. Anordna upplag
5. Borra, spränga, gräva, schakta, utfylla, tippa, dika eller dämna
6. Avverka eller utföra annan skogsvårdsåtgärd
7. Ta bort eller upparbeta dött träd eller vindfälle
8. Framföra motordrivet fordon i terrängen med undantag för hämtning av redan fälld älg
9. Använda kemiska eller biologiska bekämpningsmedel
10. Upplåta mark för orientering eller annan idrottstävling
11. Kalka mark eller vatten

Utan länsstyrelsens tillstånd är det dessutom inom Hällbergsträskets DR, Räv-  
lidens DR och Bocksbergets DR förbjudet att

12. Förnya eller utvidga upplåtelse för jakt på annat än älg, rådjur, hare och räv

Föreskrifter om skyldighet att tåla visst intrång (9 § naturvårdslagen)

Markägare och innehavare av särskild rätt till marken förpliktas att tåla att följande anordningar utförs och åtgärder vidtas för att tillgodose syftet med reservaten.

1. Utmärkning av reservatet
2. Uppsättning av informationstavlor på platser som anges i fastställd skötselplan
3. Anläggning och underhåll av leder som anges i fastställd skötselplan

Föreskrifter om vad allmänheten har att iaktta inom reservaten (10 § naturvårdslagen)

Utöver vad som eljest gäller är det förbjudet att

1. Framföra motordrivet fordon i terrängen
2. Tälta
3. Elda
4. Störa djurlivet t ex genom att klättra i boträd eller medvetet uppehålla sig närmare rovfågelbo, lya eller gryt än 100 m
5. Bryta kvistar, fälla eller på annat sätt skada levande eller döda stående och omkullfallna träd och buskar
6. Plocka eller insamla växter eller växtdelar, mossor, lavar och svampar, med undantag för bär och matsvamp
7. Fånga och insamla ryggradslösa djur
8. Medföra okopplad hund eller annat husdjur
9. Uppsätta tavla, plakat, affisch, skylt eller göra inskrift

Föreskrifter rörande naturvårdsförvaltningen av reservaten (9 § naturvårdsförordningen)

**Syftet med vård och förvaltning**

Domänreservatens nuvarande struktur av urskogsartad skog med till denna knutna urskogsberoende eller urskogsgynnade svampar, lavar, mossor, kärlväxter, insekter och ryggradsdjur som t ex tjäder, skall skyddas och bevaras.

I delar av områdena har återkommande skogsbränder varit en del av skogens långsiktiga dynamik. Bränning under kontrollerade former kan därför bli aktuellt någon gång varje århundrade eller med ännu längre intervall.

Inom ramen för dessa mål får de i möjlig utsträckning utnyttjas för naturstudier, undervisning och forskning.

De naturförvaltningsinsatser som områdena kräver är att i samband med tillsyn av områdena följa stammarna av urskogsgynnade arter samt information och utmärkning.

**Naturvårdsförvaltare**

Länsstyrelsen skall vara naturvårdsförvaltare.

**Skötselplan**

Länsstyrelsen fastställer bifogade skötselplaner.

**Ärendets beredning**

Domänverket har tidigare avsatt områden som domänreservat. I samband med Domänverkets bolagisering 1992 gjorde länsstyrelsen, på uppdrag av Naturvårdsverket, en bedömning av vilka domänreservat i länet som har sådana särskilda naturvärden att de bör ges skydd som naturreservat. De i detta beslut upptagna reservaten är de områden som valdes ut i Lycksele kommun.

Naturvårdsverket och AssiDomän slöt 1995 ett avtal om naturreservatbildning av ett antal särskilt värdefulla domänreservat i hela landet. De i detta beslut medtagna områdena omfattas av avtalet och följer villkoren i detta avtal.

AssiDomän Lycksele skogsförvaltning, Statens naturvårdsverk, Skogsvårdsstyrelsen, Lycksele kommun, Svenska naturskyddsföreningen Länsförbundet i Västerbottens län och Västerbottens Läns Jaktvårdsförening har yttrat sig.

I det förslag som var ute på remiss föreslogs att all jakt förutom jakt på älg skulle förbjudas i reservat större än 50 ha. I avtalet mellan AssiDomän AB och Naturvårdsverket sägs nämligen att parterna är överens om att reservaten också bör ge skydd åt delar av faunan. En rekommendation är att jakt bör förbjudas med undantag av älg, rådjur, hare och räv. Avvikelse från detta kan dock diskuteras i vissa fall. Enligt uppgift från Naturvårdsverket var syftet med detta partiella jaktförbud att ge skydd åt arter som gynnas av urskogsartad skog som t ex tjäder, vilken också omfattas av EU's fågeldirektiv.

Naturvårdsverket har i sitt yttrande godtagit att det begränsade jaktförbudet enbart gäller för större domänreservat. AssiDomän, Lycksele skogsförvaltning har också varit positiva till en sådan regel. Naturskyddsföreningen hävdar att jakt, med undantag av älgjakt, inte skall vara tillåten i samtliga reservat. Västerbottens läns jaktvårdsförening anser däremot i en skrivelse att all jakt skall vara tillåten i samtliga reservat.

Jakt i dessa områden bedrivs till stor del av ortsbundna jägare. Ett mera flexibelt system med individuell prövning kan därför vara motiverat. Länsstyrelsen har därför ansett att en lämplig avvägning mellan dessa olika intressen är att införa en regel om att förnyelse eller utökning av jaktupplåtelse i reservat större än 50 ha skall föregås av tillstånd från länsstyrelsen.

Detta beslut kan överklagas hos miljödepartementet, se bilaga.

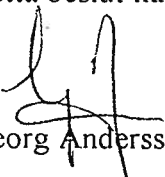
  
Georg Andersson

  
Per Erik Persson

#### Bilagor

- 1-16 Områdesbeskrivning, skötselplan och karta över respektive reservat
- 17 Hur man överklagar

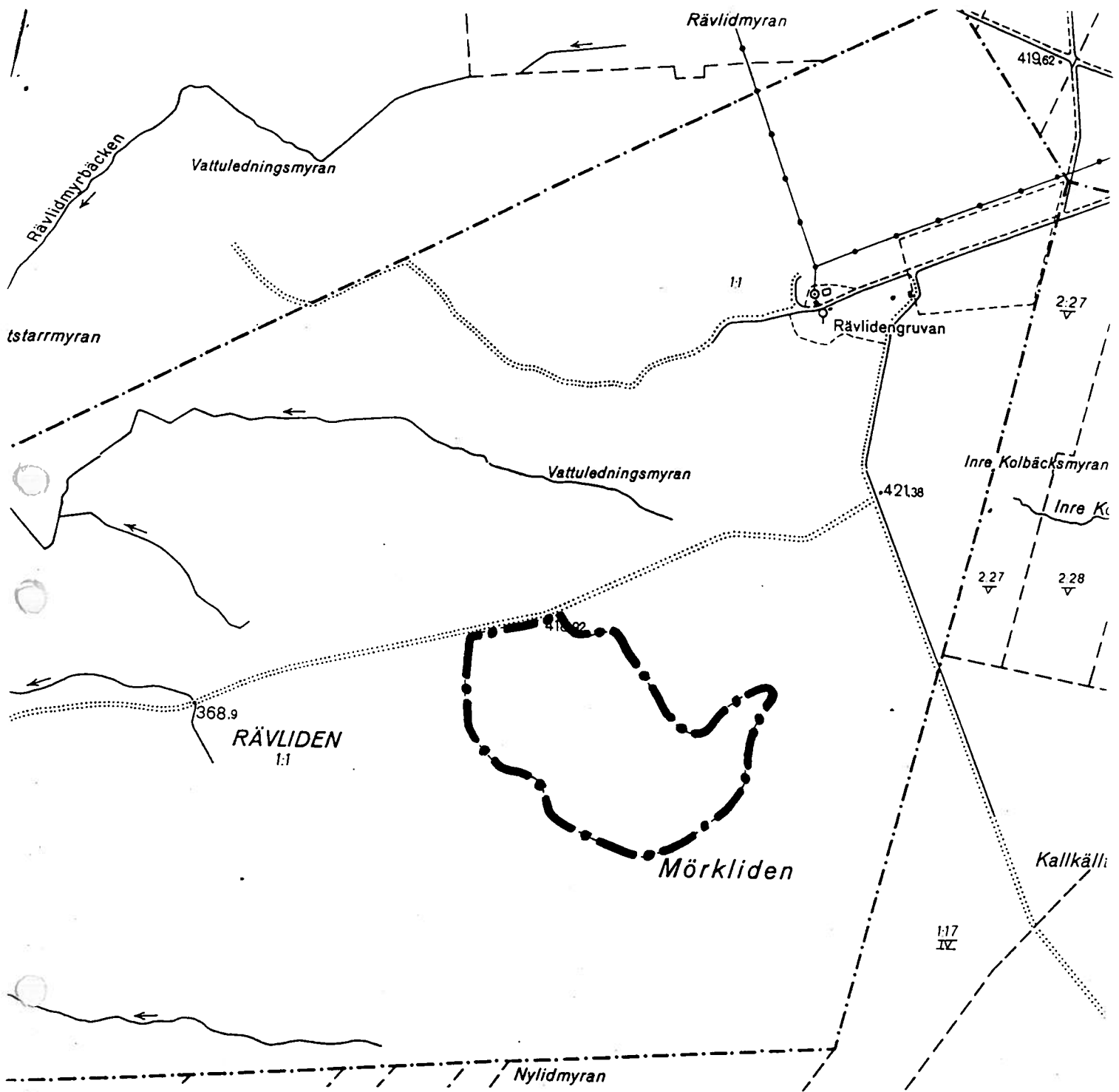

Naturreseptat  
**RÄVLIDEN DR**

Lycksele kommun

Tillhör Länsstyrelsens beslut 1997-01-27  
 Dnr 231-10468/96



*Teckenförklaring*

**— • —** gräns för naturreseptat

Ek 738 24

Skala

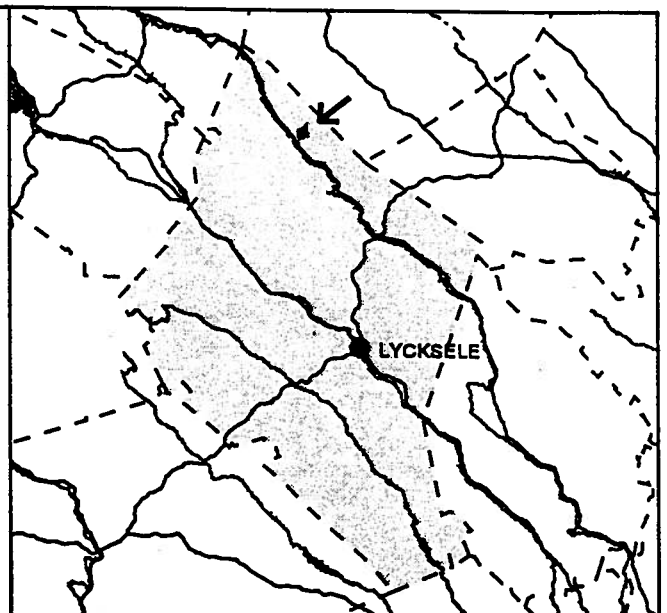
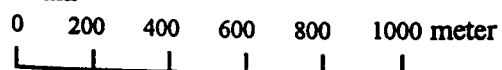

---

## SKÖTSELPLAN FÖR RÄVLIDENS NATURRESERVAT I LYCKSELE KOMMUN

---



## **Innehållsförteckning**

- 1. Syfte med säkerställande och skötsel**
- 2. Beskrivning av reservatet**
  - 2.1 Administrativa data
  - 2.2 Allmän beskrivning av området
  - 2.3 Natura 2000
- 3. Skötsel av naturtyper**
  - 3.1 Lövrik barrskog
- 4. Friluftsliv**
  - 4.1 Anläggningar och information för friluftslivet
- 5. Övriga anläggningar**
- 6. Nyttjanderätter**
- 7. Utmärkning av gränser**
- 8. Sammanställning av åtgärder**
- 9. Tillsyn och uppföljning**



## 1. Syfte med säkerställande och skötsel

Syftet med säkerställandet och skötseln av området är att bevara den gamla grandominerade skogen inom reservatet, som är en naturlig självföryngring ifrån en kraftig brand i slutet av 1800-talet. Området är orört sedan branden och skogen har därför kunnat få utvecklas på ett naturligt sätt, från lövbränna till gammal granskog med en hög andel döda lövträd.

## 2. Beskrivning av objektet

### 2.1 Administrativa data

Namn	Rävliden
Skydd	Naturreservat – 2402087
Kommun	Lycksele
Läge	Ca 5 km väster om Kristineberg, kartblad 23I 2-3 e-f, naturgeografisk region 32c, koordinat 1624900 / 7219100
Ägarkategori	Bolag, Sveaskog
Fastigheter	Rävliden 1:1
Totalareal	54.9 ha
Skyddad produktiv skog	54.5 ha
- impediment	0.4 ha
- tallskog	0.1 ha
- granskog	47.6 ha
- barrblandskog	5.8 ha
Förvaltare	Länsstyrelsen

### 2.2 Allmän beskrivning av reservatet

Rävliden som ligger cirka åtta kilometer nordväst om Björksele i Lycksele kommun avsattes redan 1959 som ett Domänreservat. På en karta från 1800-talets senare hälft är det skyddade området klassat som lövskog, det vill säga en relativt nyligen brunnen mark, en sk. lövbränna. Det grandominerade beståndet är idag cirka 125 år gammalt och innehåller rikligt med lövträd och död ved. Lövandelen i området minskar dock konstant genom den naturliga självgallring som pågår. Träd som dödades eller försvagades av branden kan idag ses som gamla lågor, väl övervuxna med mossa. Granlångor är sparsamt förekommande vilket indikerar att det med stor sannolikhet har skett ett virkesuttag före eller i samband med branden. Inom reservatet har doftticka, kandelabersvamp, gränsticka, rosenticka och rynkskinn hittats.

### 2.3 Natura 2000

Naturreservatet Rävliden ingår i nätverket Natura 2000 (Natura 2000-id SE0810334), den Europeiska Unionens nätverk av skyddade områden. De åtgärder som beskrivs i skötselplanen och som senare kommer att genomföras tar även hänsyn till bevarandet av de naturvärden som finns utpekade för Natura 2000.

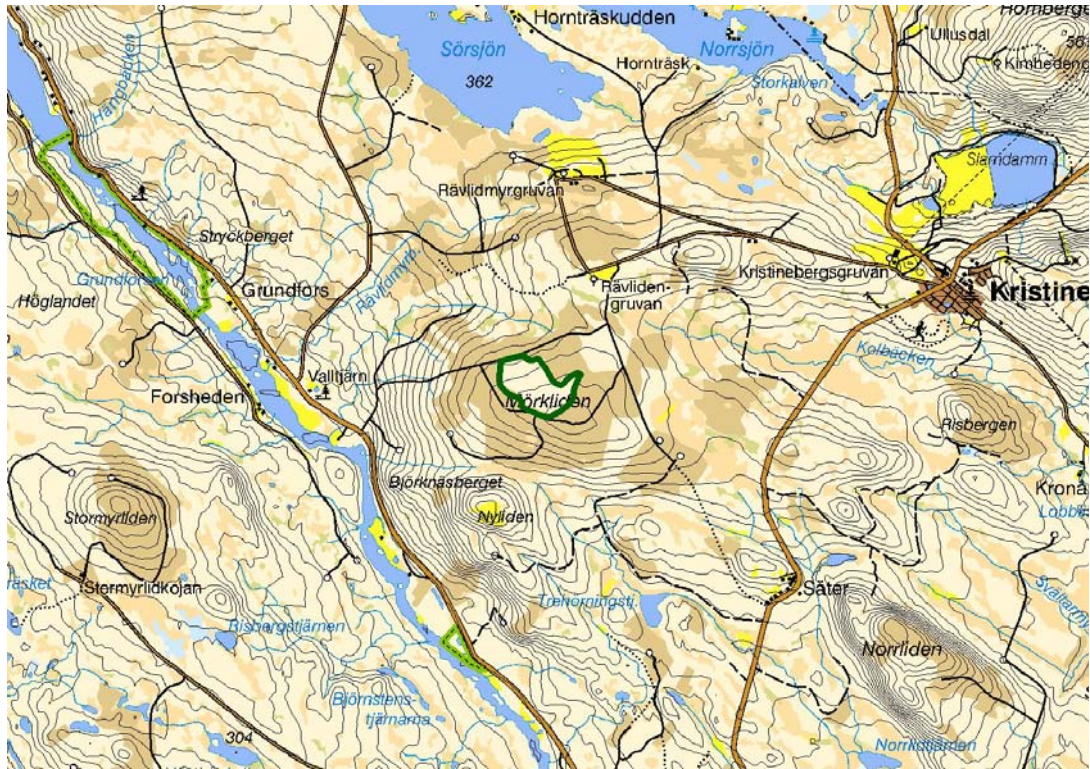

Figur 1. Översiktskarta för naturreservatet Rävlieden.

### 3. Skötsel av naturtyper

Nedan indelas reservatet i skötselområden utifrån gemensamma drag vad gäller naturtyp, utvecklingshistorik samt form av skötsel.

#### 3.1 Lövrik barrskog

Innefattar all skog inom reservatet.

##### Kvalitetsmål

- Arealen av natur- och urskogsartad lövrik barrskog ska vara minst 54.5 hektar.
- Andelen död ved ska öka för att på sikt uppgå till minst 30% av den totala vedvolymen.
- För att en skoglig kontinuitet ska kunna säkerställas ska det finnas en naturlig dimensionsspridning i beståndet, från grova (gamla) träd ner till klena (yngre) träd.
- Minst tre rödlistade arter och/eller signalarter knutna till naturtypen ska kunna hittas.

##### Åtgärder

- Skogen i området ska utvecklas fritt. Om skötsel krävs för bevarandet av enskilda, mycket utsatta arter, kan åtgärder komma ifråga.

## **4. Friluftsliv**

Naturreservatet Rävleden har idag inte något större antal besökare och med hänsyn till det långa avståndet till större vägar och orter kommer reservatet förmodligen inte heller att få detta.

### **4.1 Anläggningar och information för friluftslivet**

Informationsskyltar i A3-format finns uppsatta vid gränsen till reservatet.

#### **Kvalitetsmål**

- Det övergripande målet för friluftslivet är att området ska nyttjas utifrån dess naturgivna förutsättningar.
- En informationsskylt i A3-storlek ska finnas uppsatt vid utmarkerade platser enligt bilaga 1.

#### **Åtgärder**

En ny reservatsskylt i A3-format ska tas fram och sättas upp senast 2010. Skyltarna ska sedan bytas ut vid behov (se bilaga 1).

## **5. Övriga anläggningar**

Inga anläggningar finns inom reservatet.

## **6. Nyttjanderätter**

Jakt bedrivs inom reservatet enligt gällande jaktlagstiftning. Förnyelse eller utökning av jakträttsupplåtelse ska godkännas av länsstyrelsen. Sveaskog förvaltar denna nyttjanderätt.

## **7. Utmärkning av gränser**

Reservatet ska hållas väl utmärkt enligt svensk standard och Naturvårdsverkets anvisningar. Gränserna bör ses över vart 10:e år och målas om vid behov.

## **8. Sammanställning av åtgärder**

<b>Åtgärd</b>	<b>Tidpunkt</b>
Ta fram en ny reservatsskylt	2006-2010

## **9. Tillsyn och uppföljning**

Tillsynen av området utförs av naturvårdsförvaltaren och ska dokumenteras skriftligt. Tillsynen innefattar, utöver en besiktning av att reservatsföreskrifterna efterlevs, även alla anläggningar, utmärkningar och skyltar inom reservatet. Brister och fel ska dokumenteras och rapporteras.

I samband med att skötselåtgärder utförs ska utgångsläget innan åtgärden, tidpunkt för åtgärd, åtgärdens omfattning och utförande samt uppnått resultat dokumenteras för att möjliggöra en långsiktig uppföljning. Vidare ska även kostnaderna för åtgärderna noteras.

En nationell metod för uppföljning av reservat och Natura 2000 – områden har tagits fram. Denna ska användas.

Tillsynen och uppföljningen av reservatet kommer tillsammans att utgöra ett underlag för en eventuell revidering av skötselplanen.

Lena Lundevaller

Peter Näslund

**Bilagor:** 1. Anläggningar och information för friluftslivet

ANLÄGGNINGAR OCH INFORMATION FÖR FRILUFTSLIV

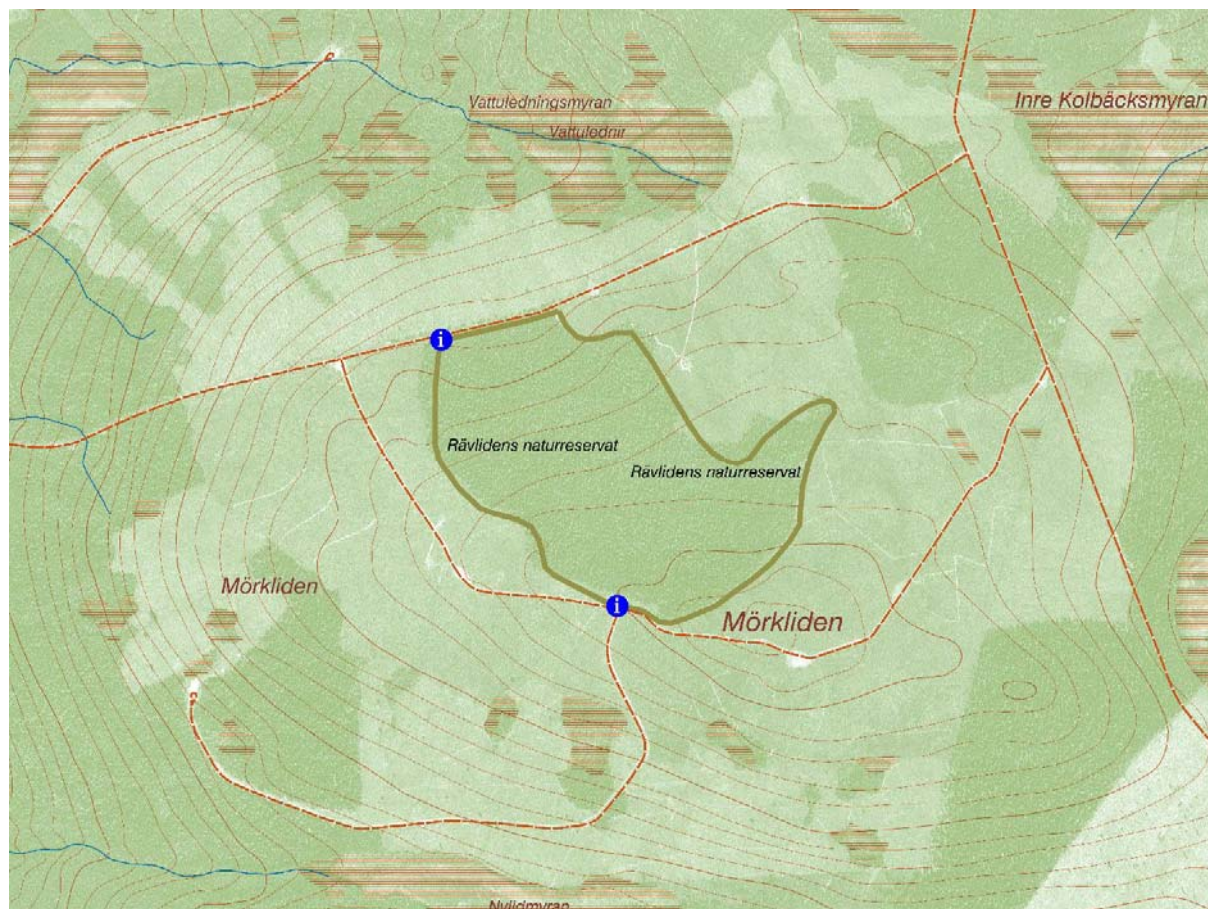

Karta med informationsplatserna utmarkerade.

Tillhör reservatsbeslut dnr: 231-10468/96