



Enligt sändlista

Förordnande om naturreservat för fjällnära domänreservat i Vilhelmina kommun, Västerbottens län
(5 bilagor)

Administrativa uppgifter om reservaten och beskrivning av områdena, se bilaga 1 - 4

Länsstyrelsens beslut

Länsstyrelsen beslutar med stöd av 7 § naturvårdslagen (1964:822) att följande fjällnära domänreservat skall vara naturreservat. Namnen på naturreservaten anges nedan.

1. Skikki
2. Gråtanberget
3. Sjulsberget
4. Björnberget

Naturreservatens avgränsning har angetts på bifogade kartor. Reservaten omfattar enbart statlig mark. Eventuella enklaver av ströängar och liknande som ligger inom de på kartan redovisade reservaten ingår således inte.

Motiv för naturreservaten

Syftet med reservaten är att för framtiden bevara ekosystem med urskogsartad skog. Sådana skogar var för bara något århundrade sedan vanliga. Ett nästan landskapstäckande skogsbruk har medfört att de urskogsartade skogar som numera finns kvar är unika.

På detta sätt bevaras också områdenas värde för renskötseln. Visst renbete av mark är ett naturligt inslag i dessa skogsekosystem och därför viktigt att det fortgår.

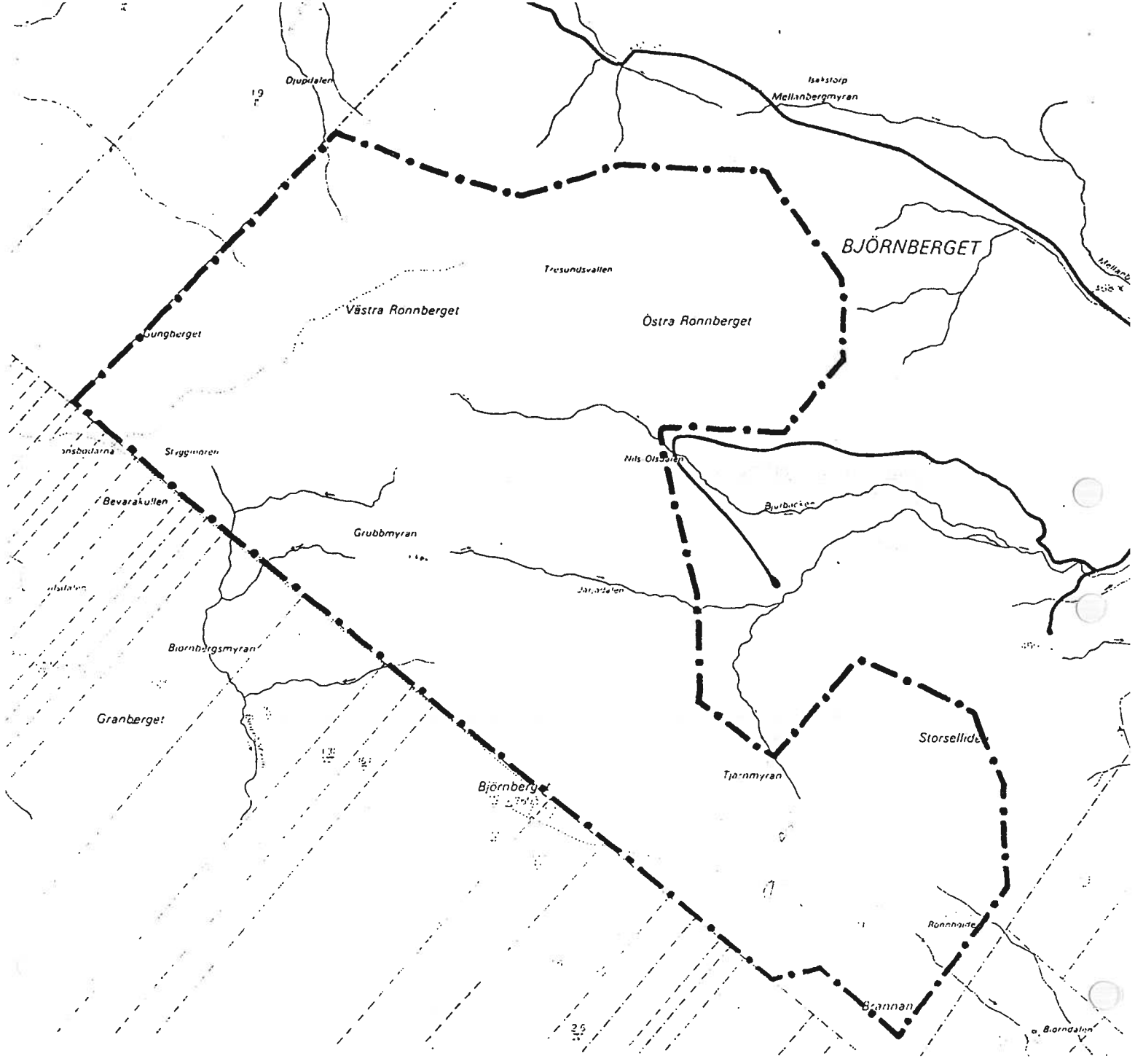

Naturresevat
BJÖRNBERGET

Vilhelmina kommun

Tillhör Länsstyrelsens beslut 1998-02-27
 Dnr 231-5997/97



Teckenförklaring
 — • — gräns för naturresevat

Ek 726 68, 726 86, 726 88

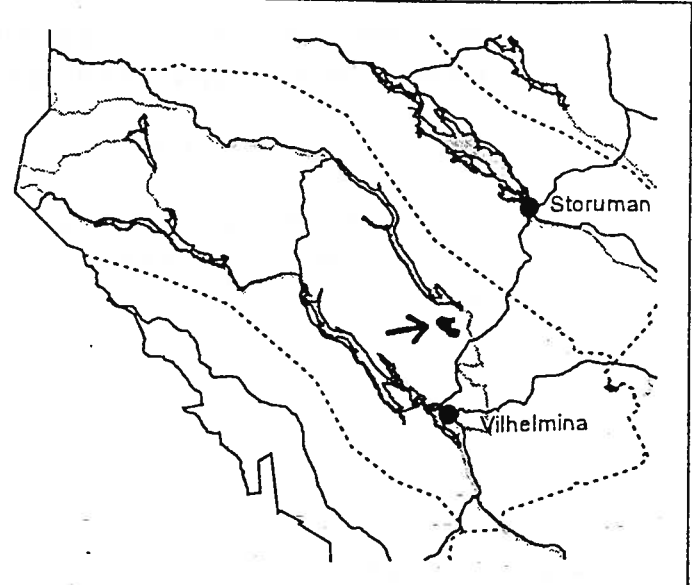
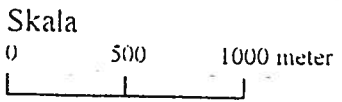

I dessa orörda skogsområden finns även inslag av andra orörda naturtyper som t ex myr och vatten. De olika naturtypernas ekosystem är invävda i och beroende av varandra.

Det principiella målet för skogsreservat av de här typerna är att bevara skogarnas ekosystem i orört och ostört tillstånd och att låta de naturliga processerna löpa fritt. I ekosystemet ingår såväl mark och vatten som växter och djur. Med naturliga processer avses både långsamma förändringar som sker i vegetationen och mer eller mindre regelbundet omdanande processer som t ex stormfällning och utslagning av vegetation genom extrema klimatförhållanden. Den urskogsartade miljön och de naturliga processerna är av särskilt stor betydelse för fortlevnaden av urskogsberoende eller urskogsgynnade arter bland svampar, mossor, lavar, insekter och ryggradsdjur. Syftet med reservaten är även att inom ramen för detta mål ge möjlighet till naturupplevelser och forskning i orörd natur.

Naturreservatsbestämmelser

Föreskrifter om inskränkningar i rätten att förfoga över fastigheter inom reservaten (8 § naturvårdslagen)

Utöver vad som eljest gäller är det förbjudet att

1. Uppföra byggnad eller anläggning
2. Anlägga väg, parkeringsplats, led eller spång
3. Anlägga luft- eller markledning, stängsel eller hägnad
4. Anordna upplag
5. Borra, spränga, gräva, schakta, utfylla, tippa, dika eller dämna
6. Avverka eller utföra annan skogsvårdsåtgärd
7. Ta bort eller upparbeta dött träd eller vindfälle
8. Framföra motordrivet fordon i terrängen med undantag för hämtning av redan fälld älg
9. Använda kemiska eller biologiska bekämpningsmedel
10. Upplåta mark för orientering eller annan idrottstävling
11. Kalka mark eller vatten

Föreskrifter om skyldighet att tåla visst intrång (9 § naturvårdslagen)

Markägare och innehavare av särskild rätt till marken förpliktas att tåla att följande anordningar utförs och åtgärder vidtas för att tillgodose syftet med reservaten.

1. Utmärkning av reservatet
2. Uppsättning av informationstavlor på platser som anges i fastställd skötselplan

Föreskrifter om vad allmänheten har att iaktta inom reservaten (10 § naturvårdslagen)

Utöver vad som eljest gäller är det förbjudet att

1. Framföra motordrivet fordon i terrängen
2. Störa djurlivet t ex genom att klättra i boträd eller medvetet uppehålla sig närmare rovfågelbo, lya eller gryt än 100 m
3. Bryta kvistar, fälla eller på annat sätt skada levande eller döda stående och omkullfallna träd och buskar
4. Plocka eller insamla växter eller växtdelar, mossor, lavar och svampar, med undantag för bär och matsvamp
5. Fånga och insamla ryggradslösa djur
6. Medföra okopplad hund eller annat husdjur
7. Uppsätta tavla, plakat, affisch, skylt eller göra inskrift

Föreskrifter om naturvårdsförvaltningen av reservaten (9 § naturvårdsförordningen)

Syftet med vård och förvaltning

De fjällnära domänreservatens nuvarande struktur av urskogsartad skog med till denna knutna urskogsberoende eller urskogsgynnade svampar, lavar, mossor, kärlväxter, insekter och ryggradsdjur, skall skyddas och bevaras.

Inom ramen för dessa mål får de i möjlig utsträckning utnyttjas för naturstudier, undervisning och forskning.

De naturförvaltningsinsatser som områdena kräver är att i samband med tillsyn av områdena följa stammarna av urskogsgynnade arter samt information och utmärkning.

Naturvårdsförvaltare

Länsstyrelsen skall vara naturvårdsförvaltare.

Skötselplan

Länsstyrelsen fastställer bifogade skötselplaner.

Övrigt

Sámiid Riikkasearvi/SSR har yttrat sig för berörda samebyars räkning och framhållit att vissa undantag kan behövas för rennäringen. Länsstyrelsen kan i särskilda fall om det är förenligt med reservatets syfte ge undantag enligt 12§ naturvårdslagen. Undantag för rennäringen får därför prövas i varje särskilt fall, som vid behov av anläggningar för renskötsel eller terrängkörning.

Ärendets beredning

Under åren 1987-90 avsatte Domänverket områdena som sk fjällnära domänreservat.

I samband med Domänverkets bolagisering 1992 blev all mark väster om odlingsgränsen kvar i statens ägor. Huvuddelen av de fjällnära domänreservaten i Västerbottens län ligger inom denna region. En del ligger dock öster om odlingsgränsen, men även dessa blev kvar i statens ägor. Av reservaten upptagna i detta beslut ligger Björnberget och Sjulsberget samt Gråtanbergets östra delområde öster om odlingsgränsen. Skikki och Gråtanbergets västra delområde ligger väster om odlingsgränsen.

Efter bolagiseringen gjorde länsstyrelsen och Naturvårdsverket en bedömning av vilka fjällnära domänreservat i länet som har sådana särskilda naturvärden att de bör ges skydd som naturreservat. De i detta beslut upptagna reservaten bedömdes ha sådana värden.

1995 slöt Naturvårdsverket och Fastighetsverket ett avtal om naturreservatbildning för fjällnära domänreservat i hela landet.

Skikki samt Gråtanbergets västra delområde har, liksom all annan av staten ägd mark väster om odlingsgränsen, efter bolagiseringen överförts till Statens

Fastighetsverk, medan Gråtanbergets östra delområde, Björnberget och Sjulsberget har överförs till naturvårdsfonden.

Statens Fastighetsverk, Skogsvårdsstyrelsen, Statens Naturvårdsverk, Vilhelmina kommun och SSR för Vilhelmina norra sameby har yttrat sig.

Detta beslut kan överklagas hos miljödepartementet, se bilaga.

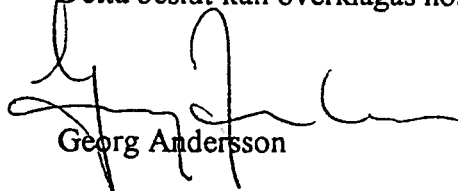
Georg Andersson

Per Erik Persson

Bilagor

- 1-4 Områdesbeskrivning, skötselplan och karta över respektive reservat
- 5 Hur man överklagar

Sändlista

Sámiid Riikkasearvi/SSR
Statens Fastighetsverk
Skogsvårdsstyrelsen
Statens Naturvårdsverk
Svenska Naturskyddsföreningen, Länsförbundet i Västerbottens län
Vilhelmina kommun
Vilhelmina norra sameby

Kopia för kännedom

Rennäringsenheten

Fastighetsbildningsmyndigheten
Fastighetsregistermyndigheten
Plan- och Bostadsverket

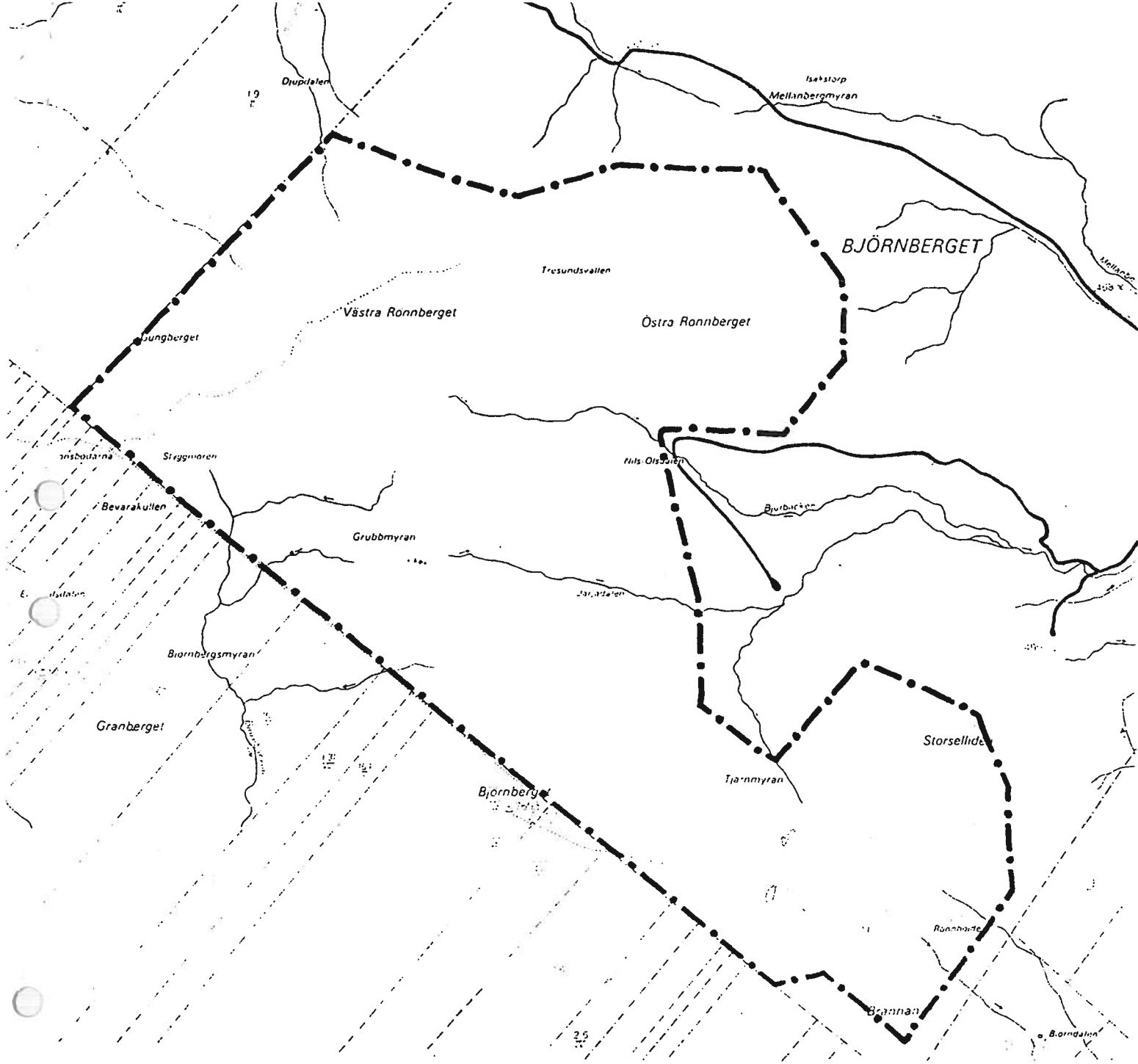

Naturresevat
BJÖRNBERGET

Vilhelmina kommun

Tillhör Länsstyrelsens beslut 1998-02-27
 Dnr 231-5997/97

Teckenförklaring

— • — gräns för naturresevat

Ek 726 68, 726 86, 726 88

Skala

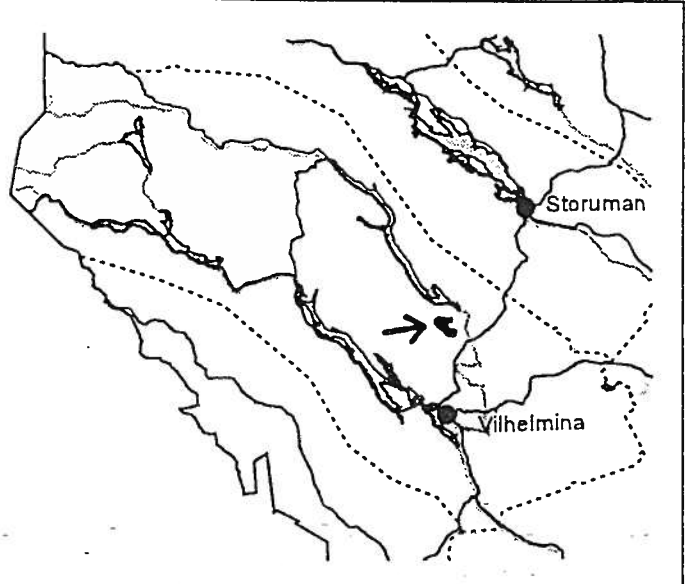
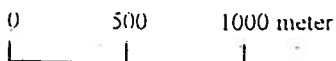

SKÖTSELPLAN FÖR BJÖRNBERGETS NATURRESERVAT I VILHELMINA KOMMUN

Innehållsförteckning

1. **Syfte med säkerställande och skötsel**
2. **Beskrivning av reservatet**
 - 2.1 Administrativa data
 - 2.2 Allmän beskrivning av området
 - 2.3 Natura 2000
3. **Skötsel av naturvärden**
 - 3.1 Fjällbarrskog
 - 3.2 Våtmarker och vatten
4. **Friluftsliv**
 - 4.1 Anläggningar och information för friluftslivet
5. **Övriga anläggningar**
6. **Nyttjanderätter**
7. **Utmärkning av gränser**
8. **Sammanställning av åtgärder**
9. **Tillsyn och uppföljning**

1. Syfte med säkerställande och skötsel

Syftet med säkerställandet och skötseln av naturreservatet är att vårda och bevara områdets unika lågfjällsmiljö, en stor sammanhängande mosaik av granurskog, myr och lågfjäll.

2. Beskrivning av objektet

2.1 Administrativa data

Namn	Björnberget
Skydd	Naturreservat – 2402133
Kommun	Vilhelmina
Läge	2 mil norr om Vilhelmina, kartblad 22G 8-9 g-j, naturgeografisk region 33H, koordinat 1540200 / 7191900
Gräns	Bilaga 1
Ägarkategori	Staten genom Naturvårdsverket
Fastigheter	Björnberget 1:2
Totalareal	1327.4 ha
Vatten	1 ha
Mymark	200 ha
Bergimpediment	58 ha
Skyddad produktiv skog	1068 ha
- ungskog	6 ha
- granskog	838 ha
- tallskog	17 ha
- barrblandskog	18 ha
- barrsumpskog	17 ha
- lövblandad barrskog	154 ha
- triviallövskog	15 ha
Förvaltare	Länsstyrelsen

2.2 Allmän beskrivning av reservatet

Naturreservatet Björnberget ligger ca två mil norr om Vilhelmina. Området varierar i höjd mellan 600-750 möh och stora delar av bergets sidor domineras av urskogsartad granskog. Bergets platå utgörs främst av kvartsit medan bergssidorna har ett stort inslag av alunskiffer. Skiffrens positiva effekt på växtligheten är påtaglig, längs sidorna på berget växer därför stora mängder av högre örter och skogen är mycket produktiv, med en stor andel lågor och torrträd. Här växer t ex den sällsynta kärlväxten storgroe. På områdets högre platåer är skogen betydligt lägre, glesare och har ofta ett stort inslag av björk. Över 700 möh övergår den till nästan ren björkskog med inslag av enstaka grankloner. Längst i sydväst ligger Grubbmyran som vid länets våtmarksinventering bedömdes ha ett högt naturvärde (klass 2).

2.3 Natura 2000

Naturreservatet Björnberget har av regeringen föreslagits att ingå i nätverket Natura 2000 (Natura 2000-id SE0810349), den Europeiska Unionens nätverk av skyddade områden. De åtgärder som beskrivs i skötselplanen och som senare kommer att genomföras tar även hänsyn till bevarandet av de naturvärden som finns utpekade för Natura 2000.

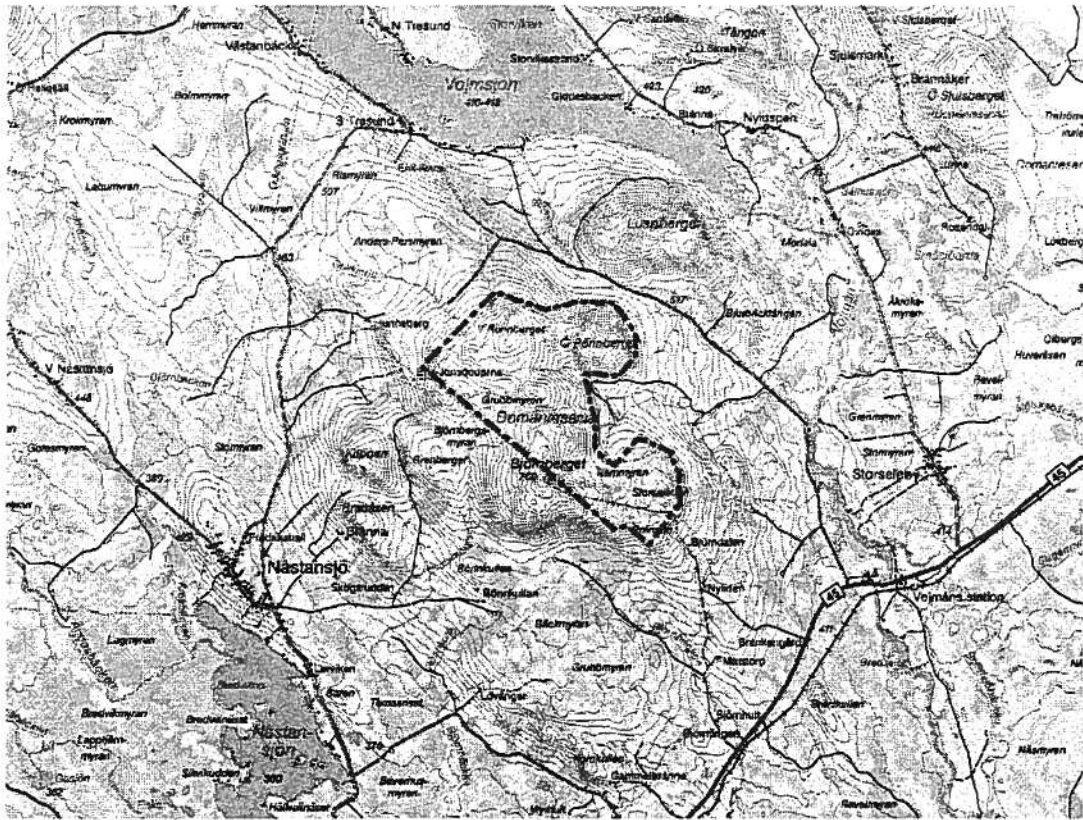

Figur 1. Översiktskarta för naturreservatet Björnberget.

3. Skötsel av naturvärden

Nedan indelas reservatet i skötselområden utifrån gemensamma drag vad gäller naturtyp, utvecklingshistorik samt form av skötsel.

3.1 Fjällbarrskog

Innefattar all barrskog inom reservatet.

Kvalitetsmål

- Arealen av natur- och urskogsartad barrskog ska vara minst 1068 hektar.
- Andelen död ved ska öka för att på sikt uppgå till minst 30% av den totala vedvolymen.
- För att en skoglig kontinuitet ska kunna säkerställas ska det finnas en naturlig dimensionsspridning i beståndet, från grova (gamla) träd ner till klena (yngre) träd.
- Minst tre rödlistade arter och/eller signalarter knutna till gran ska kunna hittas.

Åtgärder

Skogen i området ska utvecklas fritt. Om skötsel krävs för bevarandet av enskilda, rymkret utsatta arter, kan åtgärder komma ifråga.

3.2 Våtmarker och vatten

Innefattar hela våtmarkssystemet inom reservatet, vilket inkluderar mindre skogstjärnar, gölar, källor, kärr, gungflyn och mossar.

Kvalitetsmål

- Arealen av våtmark och vatten ska vara minst 201 hektar.
- Våtmarkernas hydrologi ska vara opåverkad.
- Skogssjöarna/-tjörnarnas vattenkemi ska vara opåverkad.
- Våtmarkernas växtsamhällen ska vara opåverkade.
- Främmande arter får ej förekomma.
- Minst 5 karakteristiska arter för våtmarkerna, respektive vattenmiljöerna, ska kunna hittas.

Åtgärder

Fri utveckling

4. Friluftsliv

Reservatet har i dagsläget få besökare. Naturreservatet ligger nära väg 45, mellan Vilhelmina och Storuman, och det är därför lätt att ta sig fram till reservatet. Det övergripande målet för friluftslivet är dock att området ska nyttjas efter de naturliga förutsättningar som finns.

4.1 Anläggningar och information för friluftslivet

Inga anläggningar finns inom reservatet.

Kvalitetsmål

Det övergripande målet för friluftslivet är att området ska nyttjas utifrån dess naturgivna förutsättningar. Informationsskyltar i minst A3-storlek ska finnas uppsatta på strategiska platser inom reservatet och information ska vara lätt att tillgå för den som vill besöka området.

Åtgärder

En ny reservatsskylt i minst A2-format ska tas fram och sättas upp. Skyltarna ska sedan bytas ut efter behov (bilaga 1).

5. Övriga anläggningar

Inga anläggningar finns.

6. Nyttjanderätter

Jakt bedrivs inom reservatet enligt gällande jaktlagstiftning. Förnyelse eller utökning av jakträttsupplåtelse ska godkännas av länsstyrelsen.

7. Utmärkning av gränser

Reservatet ska hållas väl utmärkt enligt svensk standard och Naturvårdsverkets anvisningar. Gränserna bör ses över vart 10:e år och målas om vid behov.

8. Sammanställning av åtgärder

Åtgärd	Tidpunkt
Ta fram en ny reservatsskylt (minst A2-format)	2006-2009

9. Tillsyn och uppföljning

Tillsynen av området utförs av naturvårdsförvaltaren och ska dokumenteras skriftligt. Tillsynen innefattar, utöver en besiktning av att reservatsföreskrifterna efterlevs, även alla anläggningar, utmärkningar och skyltar inom reservatet. Brister och fel ska dokumenteras och rapporteras.

I samband med att skötselåtgärder utförs ska utgångsläget innan åtgärden, tidpunkt för åtgärd, åtgärdens omfattning och utförande samt uppnått resultat dokumenteras för att möjliggöra en långsiktig uppföljning. Vidare ska även kostnaderna för åtgärderna noteras.

En nationell metod för uppföljning av reservat och Natura 2000 – områden har tagits fram. Denna ska användas.

Tillsynen och uppföljningen av reservatet kommer tillsammans att utgöra ett underlag för en eventuell revidering av skötselplanen.



Lena Lundevaller



Anna Wenngren



Bilagor: 1. Anläggningar och information för friluftslivet.

Sändlista

Naturvårdsverket, Naturresursenheten, Blekholmsterassen 36, 106 48 Stockholm
Riksantikvarieämbetet, Box 5405, 114 84 Stockholm
Vilhelmina kommun, Miljökontoret, 912 81 Vilhelmina
Naturvårdsregistret – Anna W

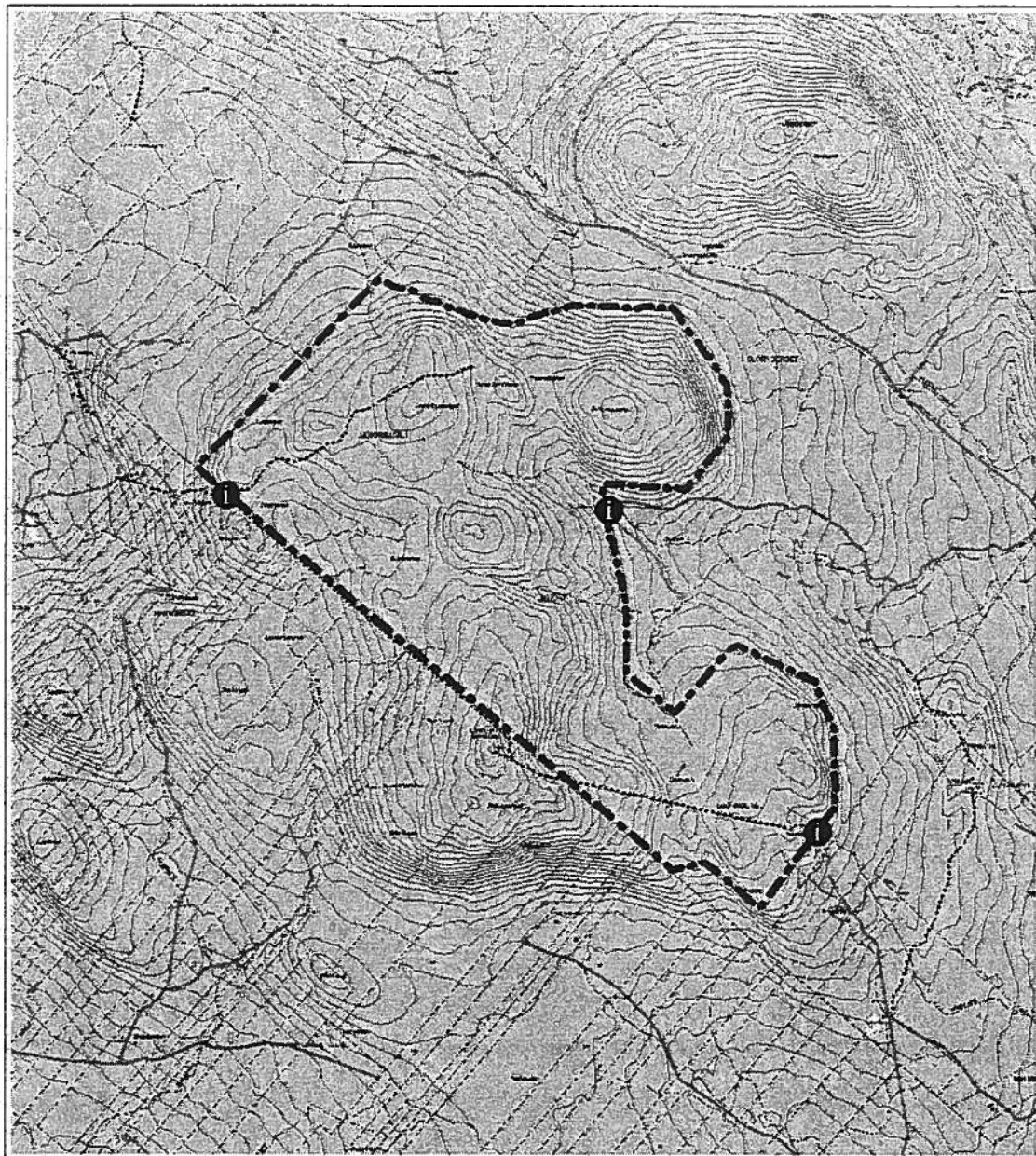
ANLÄGGNINGAR OCH INFORMATION FÖR FRILUFTSLIV

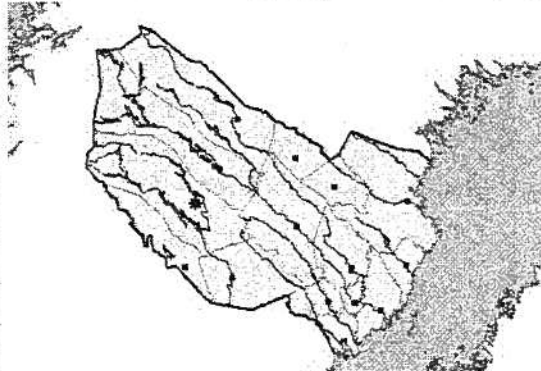

<p>Naturreservat</p> <h2>Björnberget</h2> <p>Vilhelmina Kommun, Västerbottens län</p> <p>Tillhör Länsstyrelsens beslut 1998-02-27 Dnr 231-5997/97</p> <p> Reservatsgräns</p> <p></p> <p><small>Ur allmänt kartmaterial från Lantmätarämbetet. Medgivande 94.0410</small></p>	
--	--

Karta med informationsplatserna utmarkerade.