



Enligt sändlista

Förordnande om naturreservat för domänreservat i Vindelns kommun,
Västerbottens län
(13 bilagor)

Administrativa uppgifter om reservaten och beskrivning av områdena, se bilaga 1 - 12.

Länsstyrelsens beslut

Länsstyrelsen beslutar med stöd av 7 § naturvårdslagen (1964:822) att följande domänreservat skall vara naturreservat. Namnen på naturreservaten anges nedan.

- | | |
|-----------------------------------|---------------------------------|
| 1. Skärträskbergets domänreservat | 7. Djupviks domänreservat |
| 2. Kammens domänreservat | 8. Järptjärnens domänreservat |
| 3. Degerö stormyrs domänreservat | 9. Järvtjärnens domänreservat |
| 4. Lillbergets domänreservat | 10. Bränntjälens domänreservat |
| 5. Stavalidens domänreservat | 11. Krycklans domänreservat |
| 6. Tjäderbergets domänreservat | 12. Kluddbrännans domänreservat |

Naturreservatens avgränsning har angetts på bifogade kartor. Reservaten omfattar enbart mark tillhörande AssiDomän.

Motiv för naturreservaten

Syftet med reservaten är att för framtiden bevara ekosystem med urskogsartad skog. Sådana skogar var för bara något århundrade sedan vanliga. Ett nästan landskapstäckande skogsbruk har medfört att de urskogsartade skogar som numera finns kvar är unika.

Det principiella målet för skogsreservat av de här typerna är att bevara skogarnas ekosystem i orört och ostört tillstånd och att låta de naturliga processerna löpa fritt. I ekosystemet ingår såväl mark och vatten som växter och djur. Med naturliga processer avses både långsamma förändringar som sker i vegetationen och mer eller mindre regelbundet omdanande processer

som t ex stormfällning och utslagning av vegetation genom extrema klimatförhållanden. Den urskogsartade miljön och de naturliga processerna är av särskilt stor betydelse för fortlevnaden av urskogsberoende eller urskogsgynnade arter bland svampar, mossor, lavar och insekter samt ryggradsdjur som t ex tjäder.

Syftet med reservaten är även att inom ramen för detta mål ge möjlighet till naturupplevelser och forskning i orörd natur.

Naturreservatsbestämmelser

Föreskrifter om inskränkningar i rätten att förfoga över fastigheter inom reservaten (8 § naturvårdslagen)

Utöver vad som eljest gäller är det förbjudet att

1. Uppföra byggnad eller anläggning
2. Anlägga väg, parkeringsplats, led eller spång
3. Anlägga luft- eller markledning, stängsel eller hägnad
4. Anordna upplag
5. Borra, spränga, gräva, schakta, utfylla, tippa, dika eller dämna
6. Avverka eller utföra annan skogsvårdsåtgärd
7. Ta bort eller upparbeta dött träd eller vindfälle
8. Framföra motordrivet fordon i terrängen med undantag för hämtning av redan fälld älg
9. Använda kemiska eller biologiska bekämpningsmedel
10. Upplåta mark för orientering eller annan idrottstävling
11. Kalka mark eller vatten

Utan länsstyrelsens tillstånd är det dessutom inom Degerö stormyrs DR, Lillbergets DR, Stavalidens DR, Tjäderbergets DR och Kluddbrännans DR förbjudet att

12. Förnya eller utvidga upplåtelse för jakt på annat än älg, rådjur, hare och räv

Föreskrifter om skyldighet att tåla visst intrång (9 § naturvårdslagen)

Markägare och innehavare av särskild rätt till marken förpliktas att tåla att följande anordningar utförs och åtgärder vidtas för att tillgodose syftet med reservaten.

1. Utmärkning av reservatet
2. Uppsättning av informationstavlor på platser som anges i fastställd skötselplan
3. Anläggning och underhåll av leder som anges i fastställd skötselplan

Föreskrifter om vad allmänheten har att iaktta inom reservaten (10 § naturvårdslagen)

Utöver vad som eljest gäller är det förbjudet att

1. Framföra motordrivet fordon i terrängen
2. Tälta
3. Elda
4. Störa djurlivet t ex genom att klättra i boträd eller medvetet uppehålla sig närmare rovfågelbo, lya eller gryt än 100 m
5. Bryta kvistar, fälla eller på annat sätt skada levande eller döda stående och omkullfallna träd och buskar
6. Plocka eller insamla växter eller växtdelar, mossor, lavar och svampar, med undantag för bär och matsvamp
7. Fånga och insamla ryggradslösa djur
8. Medföra okopplad hund eller annat husdjur
9. Uppsätta tavla, plakat, affisch, skylt eller göra inskrift

Föreskrifter rörande naturvårdsförvaltningen av reservaten (9 § naturvårdsförordningen)

Syftet med vård och förvaltning

Domänreservatens nuvarande struktur av urskogsartad skog med till denna knutna urskogsberoende eller urskogsgynnade svampar, lavar, mossor, kärlväxter, insekter och ryggradsdjur som t ex tjäder, skall skyddas och bevaras.

I delar av områdena har återkommande skogsbränder varit en del av skogens långsiktiga dynamik. Bränning under kontrollerade former kan därför bli aktuellt någon gång varje århundrade eller med ännu längre intervall.

Inom ramen för dessa mål får de i möjlig utsträckning utnyttjas för naturstudier, undervisning och forskning.

De naturförvaltningsinsatser som områdena kräver är att i samband med tillsyn av områdena följa stammarna av urskogsgynnade arter samt information och utmärkning.

Naturvårdsförvaltare

Länsstyrelsen skall vara naturvårdsförvaltare.

Skötselplan

Länsstyrelsen fastställer bifogade skötselplaner.

Ärendets beredning

Domänverket har tidigare avsatt områden som domänreservat. I samband med Domänverkets bolagisering 1992 gjorde länsstyrelsen, på uppdrag av Naturvårdsverket, en bedömning av vilka domänreservat i länet som har sådana särskilda naturvärden att de bör ges skydd som naturreservat. De i detta beslut upptagna reservaten är de områden som valdes ut i Vindelns kommun.

Naturvårdsverket och AssiDomän slöt 1995 ett avtal om naturreservatbildning av ett antal särskilt värdefulla domänreservat i hela landet. De i detta beslut medtagna områdena omfattas av avtalet och följer villkoren i detta avtal.

AssiDomän Lycksele skogsförvaltning, Statens naturvårdsverk, Skogsvårdsstyrelsen, Vindelns kommun, Svenska naturskyddsföreningen Länsförbundet i Västerbottens län och Västerbottens Läns Jaktvårdsförening har yttrat sig.

I det förslag som var ute på remiss föreslogs att all jakt förutom jakt på älg skulle förbjudas i reservat större än 50 ha. I avtalet mellan AssiDomän AB och Naturvårdsverket sägs nämligen att parterna är överens om att reservaten också bör ge skydd åt delar av faunan. En rekommendation är att jakt bör förbjudas med undantag av älg, rådjur, hare och räv. Avvikelser från detta kan dock diskuteras i vissa fall. Enligt uppgift från Naturvårdsverket var syftet med detta partiella jaktförbud att ge skydd åt arter som gynnas av urskogsartad skog som t ex tjäder, vilken också omfattas av EU's fågeldirektiv.

Naturvårdsverket har i sitt yttrande godtagit att det begränsade jaktförbudet enbart gäller för större domänreservat. AssiDomän, Lycksele skogsförvaltning har också varit positiva till en sådan regel. Naturskyddsföreningen hävdar att jakt, med undantag av älgjakt, inte skall vara tillåten i samtliga reservat. Västerbottens läns jaktvårdsförening anser däremot i en skrivelse att all jakt skall vara tillåten i samtliga reservat.

Jakt i dessa områden bedrivs till stor del av ortsbundna jägare. Ett mera flexibelt system med individuell prövning kan därför vara motiverat. Länsstyrelsen har därför ansett att en lämplig avvägning mellan dessa olika intressen är att införa en regel om att förnyelse eller utökning av jaktupplåtelse i reservat större än 50 ha skall föregås av tillstånd från länsstyrelsen.

Detta beslut kan överklagas hos miljödepartementet, se bilaga.

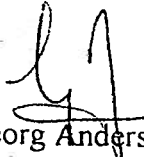
Georg Andersson

Per Erik Persson

Bilagor

- 1-12 Områdesbeskrivning, skötselplan och karta över respektive reservat
- 13 Hur man överklagar

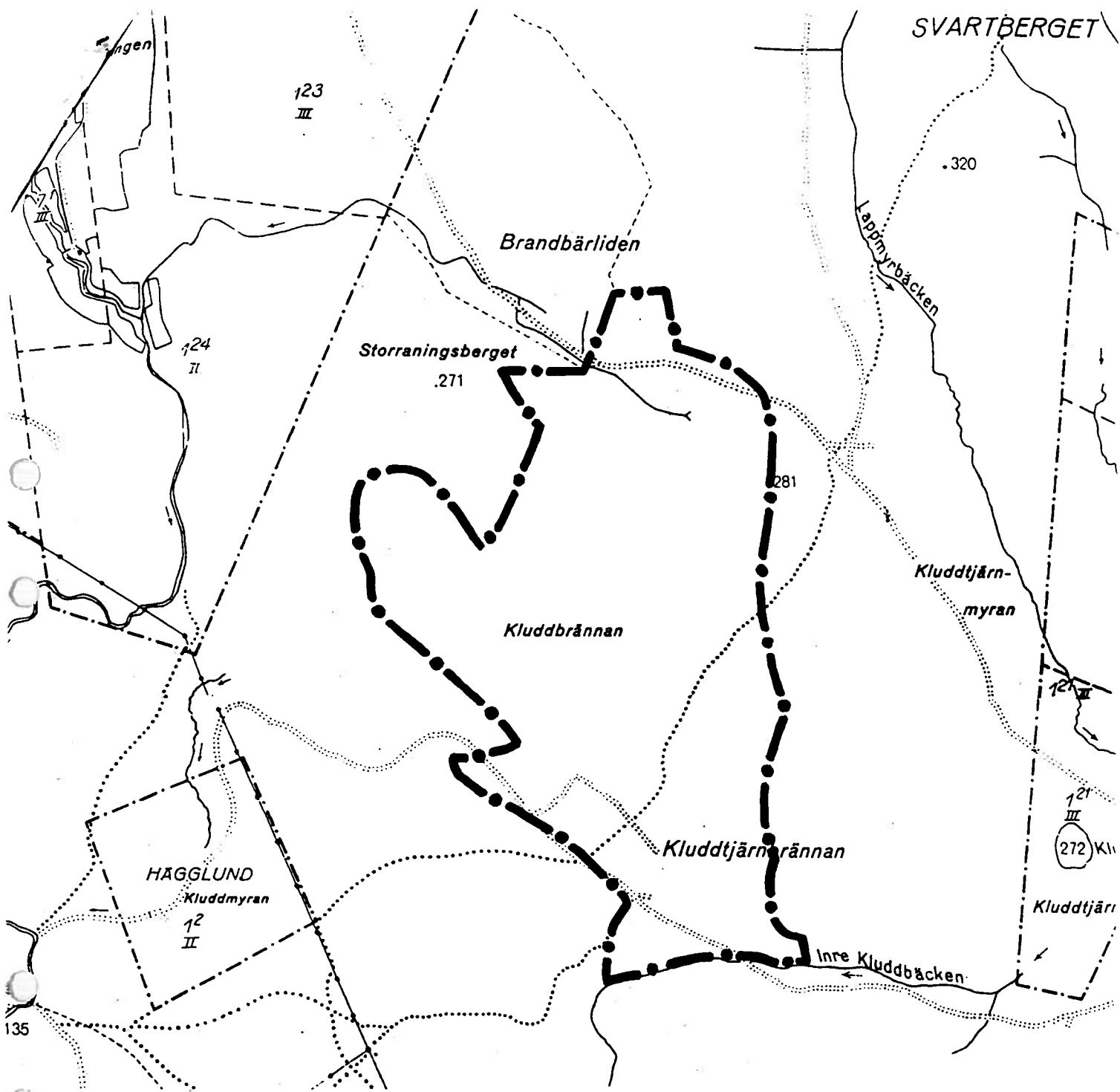

Naturreseptat
KLUDDBRÄNNAN DR

Vindelns kommun

Tillhör Länsstyrelsens beslut 1997-01-27
 Dnr 231-10506/96



Teckenförklaring

— • — gräns för naturreseptat

Ek 219 69

Skala

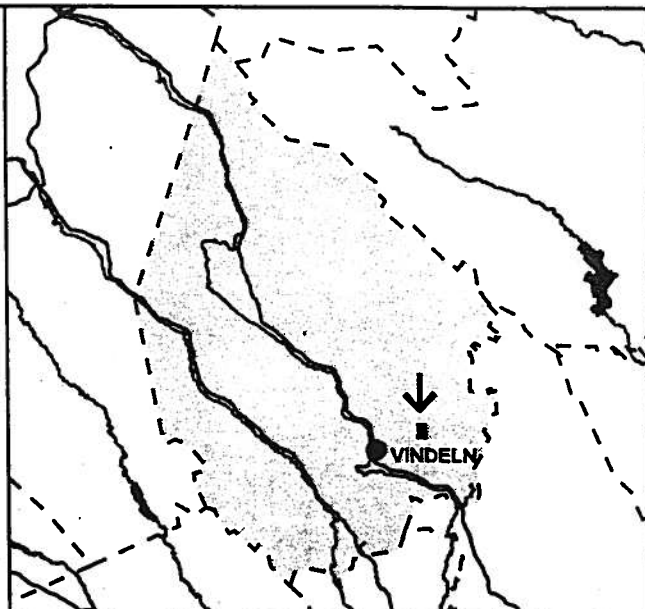
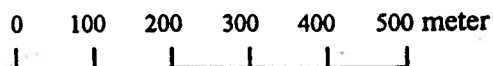

SKÖTSELPLAN FÖR KLUDDBRÄNNANS NATURRESERVAT I VINDELNS KOMMUN



Innehållsförteckning

- 1. Syfte med säkerställande och skötsel**
- 2. Beskrivning av reservatet**
 - 2.1 Administrativa data
 - 2.2 Allmän beskrivning av området
 - 2.3 Natura 2000
- 3. Skötsel av naturobjekt**
 - 3.1 Barrblandskog
 - 3.2 Lövrik barrskog
- 4. Friluftsliv**
 - 4.1 Anläggningar och information för friluftslivet
- 5. Övriga anläggningar**
- 6. Nyttjanderätter**
- 7. Utmärkning av gränser**
- 8. Sammanställning av åtgärder**
- 9. Tillsyn och uppföljning**

1. Syfte med säkerställande och skötsel

Syftet med säkerställandet och skötseln av naturreservatet är att för framtiden bevara ett område med lövrik naturskog. Genom att sköta området så att reservatets nuvarande struktur består ska de arter som är knutna till dessa miljöer bevaras och skyddas.

Inom ramen för syftet ska reservatet även ge möjlighet till naturupplevelser och forskning.

2. Beskrivning av objektet

2.1 Administrativa data

Namn	Kluddbrännans DR
Skydd	Naturreservat – 2402118
Kommun	Vindeln
Läge	6 km öster om Vindeln, kartblad 21J, naturgeografisk region 30a, koordinat 1696900/7130000
Ägarkategori	Sveaskog
Totalareal	56 ha
Skyddad produktiv skog	52,8 ha

Indelning i naturtyper (enligt KNAS)

Granskog	22,6 ha
Tallskog	9,4 ha
Barrblandskog	19,3 ha
Lövblandad barrskog	1,5 ha

Förvaltare	Länsstyrelsen
------------	---------------

2.2 Allmän beskrivning av reservatet

Naturreservatet Kluddbrännan ligger 6 km rakt öster om Vindelns samhälle. Området utgörs av en västsluttning med äldre granskog och med ett stort inslag av äldre asp. I regionen och i reservatets omedelbara närhet finns ytterligare skogar som skyddas för sina höga naturvärden. Brännbärlidens domänreservat gränsar mot reservatet i väster och Krycklans naturreservat ligger strax sydväst om Kluddbrännan. Regionen är av riksintresse för naturvärden (AC 48 Krycklan).

Kluddbrännan avsattes som domänreservat så sent som 1980 med motiveringen att ”Området utgör häckningslokal för den hårt trängda gråspetten. Gråspettens framtida existens anses hotad, till följd av att tillgången på äldre skogsbestånd med rikt inslag av lövträd blir alltmer ovanliga”. Skogen i området uppkom efter en skogsbrand omkring 1870 och består av ett äldre granbestånd med rikt inslag av äldre asp. Trots att området brunnit förekommer brandljud endast sparsamt på träd spridda i sluttningen. Tallskog tar vid på några mindre hållar i söder samt mot krönet längs reservatets östra kant. Mot myren i norr ligger en sumpigare del. I nedre delen av slätten är marken bördigare med ett rikt inslag av hög- och lågörter såsom ormbär, tolta och träjon. Lågor av gran och löv förekommer sparsamt med undantag av några mindre områden där tillgången är riklig. I söder gränsar reservatet mot Inre Kluddbäcken.

Skogen inom reservatet är relativt opåverkad. Ett visst uttag av gran gjordes på 1940-talet men sedan dess har få eller inga skogsskötselåtgärder utförts. Trots det förekommer stubbar i betydligt högre frekvens än lågor och torrträd.

Klubbrännan ligger i en trakt som är mycket lövrik och där lövskogar prioriteras. Den rika förekomsten av äldre lövträd i reservatet ger goda förutsättningar för häckande gråspett och tretåig hackspett. Arter som pärluggla, slaguggla, och lavskrika förekommer området. Inslaget av äldre asp är särskilt stort i slutningens nedre delar väster om vägen. Norr och väster om Kluddbrännan tar stora hyggen vid och där är förnyringen av lövträd och framförallt asp mycket god.

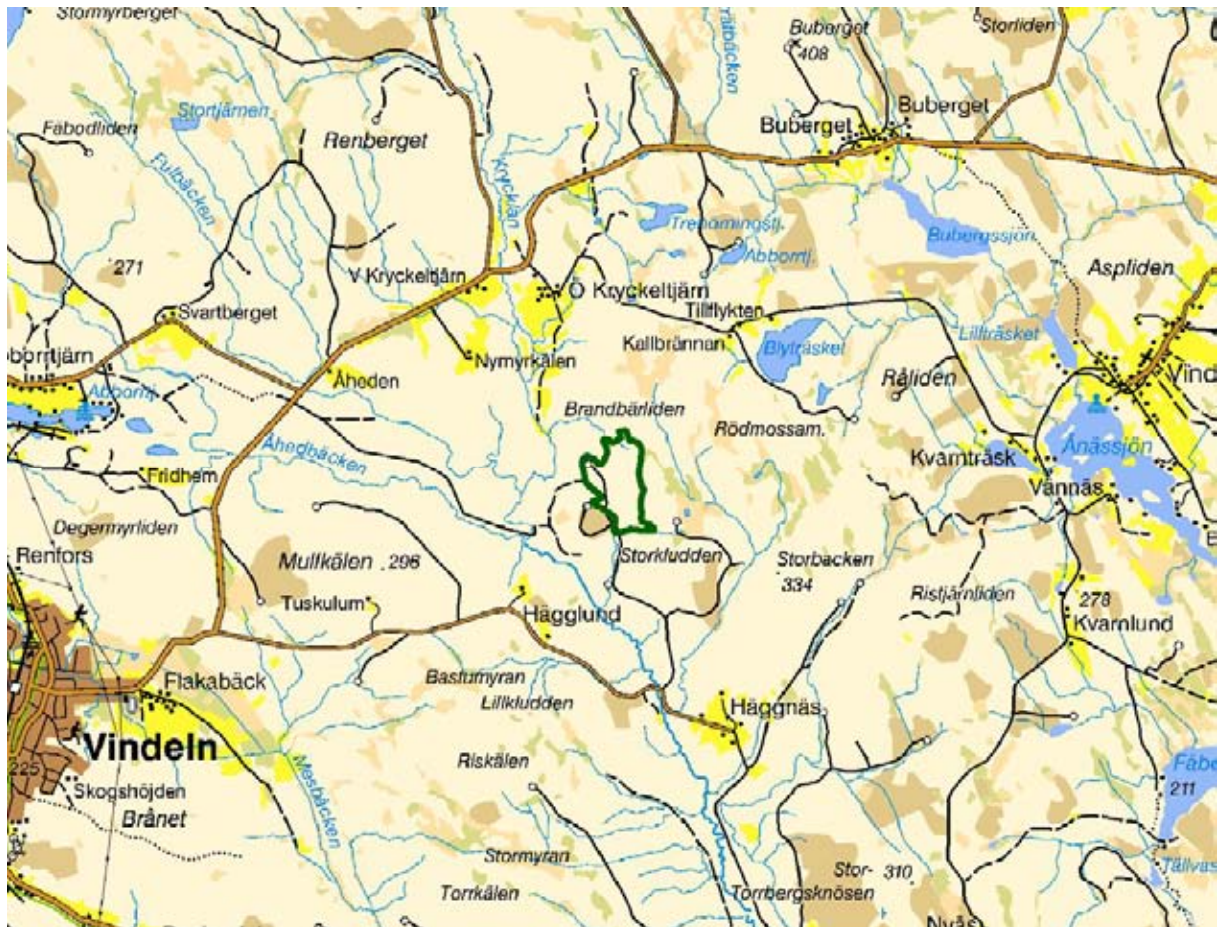

Figur 1. Översiktskarta för naturreservatet Kluddbrännan.

2.3 Natura 2000

Naturreservatet Kluddbrännan ingår i nätverket Natura 2000 (Natura 2000-id SE0810341), den Europeiska Unionens nätverk av skyddade områden. De åtgärder som beskrivs i skötselplanen och som senare kommer att genomföras tar även hänsyn till bevarandet av de naturvärden som finns utpekade för Natura 2000.

3. Skötsel av naturobjekt

Under denna rubrik beskrivs uppsatta kvalitetsmål och skötselåtgärder som kommer att utföras inom olika delar av reservatet.

3.1 Barrblandskog (9010)

Innefattar all barrskog på frisk mark inom reservatet som både har höga naturvärden kopplat gran och tall.

Kvalitetsmål

- Arealen av natur- och urskogsartad barrblandskog ska vara minst 52,8 hektar.
- Andelen död ved ska öka för att på sikt uppgå till minst 30 % av den totala vedvolymen.
- Minst 30 % av den stående skogens volym ska utgöras av tall.
- Träden i området ska ha en dimensionsspridning (bhd) från grova (gamla) träd ner till klena (yngre) träd.
- Minst tre rödlistade arter och/eller signalarter knutna till gran och tall ska kunna hittas, varav minst en art knuten till respektive trädslag.

Åtgärder

- Skogen får utvecklas fritt

3.2 Lövrik barrskog (9010)

Innefattar all skog inom reservatet som har en hög andel lövträd och där det huvudsakliga syftet med skötseln är att bevara en lövrik barrskog. I reservatet finns asprika områden med framförallt äldre träd.

Kvalitetsmål

- Arealen av natur- och urskogsartad lövrik barrskog ska vara minst 1,5 hektar.
- Andelen död ved ska öka för att på sikt uppgå till minst 30 % av den totala vedvolymen.
- Minst 5 % av den döda vedens volym ska utgöras av lövträd.
- De beteskänsliga lövträden asp, rönn och sälg ska tillsammans ha en andel av minst 5 % (i stamantal).
- Lövträden i området ska ha en dimensionsspridning (bhd) från grova (gamla) träd ner till klena (yngre) träd.
- Minst två rödlistade arter och/eller signalarter som är knutna till lövrika skogar ska kunna hittas.

Åtgärder

- Området ska skötas så att en lövrik barrskog med stort inslag av asp bibehålls på lång sikt. Yngre generationer av asp saknas i området och skötselåtgärderna ska därför syfta till att skapa en kontinuitet i aspföryngringen.
- Skötselåtgärden innebär att gran luckhuggs för att gynna uppslaget av asp. Inom ett område av 50x50 meter närmast asparna huggs gran ut vilket skapar stora luckor, ökar ljusinsläppet och minskar konkurrensen om näring och utrymme. Några fullstora aspar (ca 5 st) fälls för att stimulera rotskottsbildning. Samtliga träd som fälls får ligga kvar, gärna huller om buller som ett naturligt beteshinder för älg.

- I första hand ska skötseln prioriteras till det område som markerats på skötselkartan (bilaga 1). I området finns uppskattningsvis ett 50-tal grova och gamla aspar.
- Skötselåtgärderna ska följas upp och utvärderas ca 10 år efter genomförd åtgärd.
- Skötselåtgärderna ska upprepas vart 20-30:e år inom lövrika delar av reservatet.

4. Friluftsliv

Naturreservatet Kluddbrännan nyttjas i liten omfattning för rörligt friluftsliv trots den relativa närheten till Vindelns samhälle. Området gränsar mot Brännbärslidens domänreservat, även kallat blåsippreservatet, som lockar en mindre skara botaniskt intresserade. Naturreservatet Kluddbrännan kommer även fortsättningsvis att ha liten betydelse för friluftslivet.

4.1 Anläggningar och information för friluftslivet

Nya informationsskyltar i A3-format finns uppsatt där vägen passerar reservatsgränsen. Det är möjligt att parkera längs vägen och vid vändplanen i nordväst.

Kvalitetsmål

- Det övergripande målet för friluftslivet är att området ska nyttjas utifrån dess naturgivna förutsättningar.
- Reservatsskyltar i A3 format ska finnas på ett par platser i reservatet och de ska besökare god information om vilka bestämmelser som finns, samt vad man kan se inom området.
- I det fall att aktiva skötselåtgärder vidtas för att gynna lövträdsföreningen bör skyltar tas fram som beskriver syftet.

Åtgärder

- Nya reservatsskyltar i A3-format med information om skötselåtgärder ska vid behov tas fram och sättas upp (bilaga 2).

5. Övriga anläggningar

Skogsbilvägen leder genom reservatets västligaste delar och slutar i reservatet.

6. Nyttjanderätter

Jakträtten tillhör markägaren som i detta fall är Sveaskog.

7. Utmärkning av gränser

Reservatet ska hållas väl utmärkt enligt svensk standard och Naturvårdsverkets anvisningar. Gränserna bör ses över vart 10:e år och målas om vid behov. Reservatets gränser behöver ses över. Lantmäteriet bör kopplas in för att ta fram rätt gränser.

8. Sammanställning av åtgärder

Åtgärd	Tidpunkt
Skötselåtgärder utförs i syfte att gynna aspföryngring, gran luckhugges och enstaka aspar fälls. Åtgärden upprepas i reservatets lövrika delar med ett tidsintervall på 20-30 år.	2006-2008
Uppföljning och utvärdering av skötselåtgärd	Ca 2015
Ta fram nya skyltar i A3 format	2010-2015
Översyn av reservatets gränser	

9. Tillsyn och uppföljning

Tillsynen av området utförs av naturvårdsförvaltaren och ska dokumenteras skriftligt. Tillsynen innefattar, utöver en besiktning av att reservatsföreskrifterna efterlevs, även alla anläggningar, utmärkningar och skyltar inom reservatet. Brister och fel ska dokumenteras och rapporteras.

I samband med att skötselåtgärder utförs ska utgångsläget innan åtgärden, tidpunkt för åtgärd, åtgärdens omfattning och utförande samt uppnått resultat dokumenteras för att möjliggöra en långsiktig uppföljning.

Vidare ska även kostnaderna för åtgärderna noteras. En nationell metod för uppföljning av reservat och Natura 2000 har tagits fram. Denna ska användas.

Tillsynen och uppföljningen av reservatet kommer tillsammans att utgöra ett underlag för en eventuell revidering av skötselplanen.

Lena Lundevaller

Anna Wenngren

- Bilagor**
1. Indelning i skötselområden
 2. Anläggningar och information för friluftslivet

Sändlista

Naturvårdsverket, Naturresursenheten, Blekholmsterassen 36, 106 48 Stockholm
Sveaskog, Storgatan 62, 921 22 Lycksele
Vindelns kommun, Miljö- och Byggnadskontoret, 922 81 Vindeln
Naturvårdsregistret

INDELNING I SKÖTSELOMRÅDEN

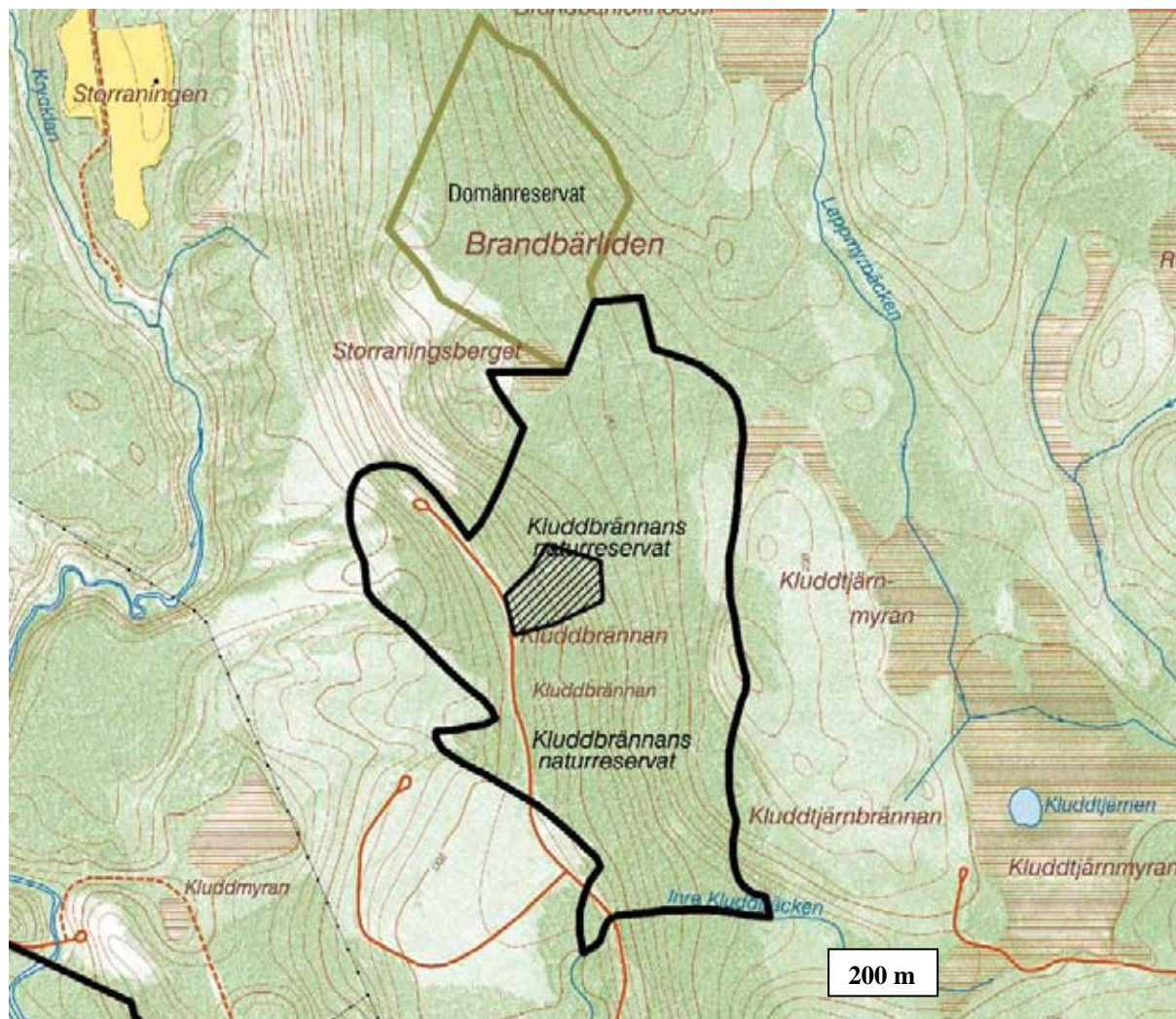

Karta som visar asprikt område där skötselåtgärder främst ska prioriteras (streckad yta).

Skötselåtgärden innebär att gran luckhugges och enstaka aspar fälls i syfte att gynna förnyringen av lövträd.

Tillhör reservatsbeslut dnr: 231-10506/96

ANLÄGGNINGAR OCH INFORMATION FÖR FRILUFTSLIV

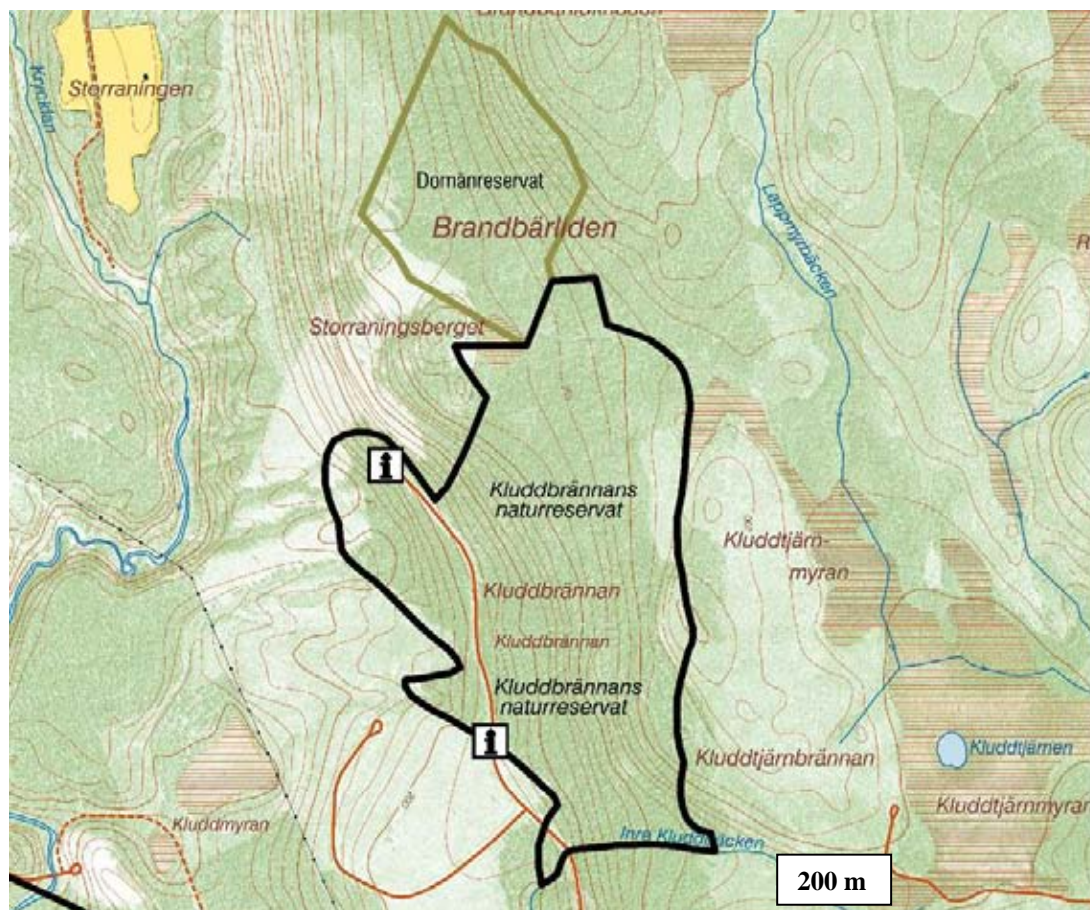

Karta med markerade informationsplatser i reservatet.

Tillhör reservatsbeslut dnr: 231-10506/96