



Enligt sändlista

Förordnande om naturreservat för domänreservat i Lycksele kommun,
Västerbottens län
(17 bilagor)

Administrativa uppgifter om reservaten och beskrivning av områdena, se bilaga 1 - 16.

Länsstyrelsens beslut

Länsstyrelsen beslutar med stöd av 7 § naturvårdslagen (1964:822) att följande domänreservat skall vara naturreservat. Namnen på naturreservaten anges nedan.

- | | |
|---|--------------------------------------|
| 1. Ruskliedtjárnens domänreservat | 9. Knösarnas domänreservat |
| 2. <u>Hällbergstráskets</u> domänreservat | 10. Ámtráskbergets domänreservat |
| 3. Fjállhedens domänreservat | 11. Kittelforshedens domänreservat |
| 4. Ráldidknösens domänreservat | 12. Rävliðengruvans domänreservat |
| 5. Orrliðens domänreservat | 13. Rävliðens domänreservat |
| 6. Bránamyrans domänreservat | 14. Trollbergets domänreservat |
| 7. Kåtabergets domänreservat | 15. Bocksbergets domänreservat |
| 8. Bålforsens domänreservat | 16. Björktjárnskammens domänreservat |

Naturreservatens avgränsning har angetts på bifogade kartor. Reservaten omfattar enbart mark tillhörande AssiDomän.

Motiv för naturreservaten

Syftet med reservaten är att för framtiden bevara ekosystem med urskogsartad skog. Sådana skogar var för bara något århundrade sedan vanliga. Ett nästan landskapstäckande skogsbruk har medfört att de urskogsartade skogar som numera finns kvar är unika.

Det principiella målet för skogsreservat av de här typerna är att bevara skogarnas ekosystem i orört och ostört tillstånd och att låta de naturliga processerna löpa fritt. I ekosystemet ingår såväl mark och vatten som växter och djur. Med naturliga processer avses både långsamma förändringar som

Föreskrifter om skyldighet att tåla visst intrång (9 § naturvårdslagen)

Markägare och innehavare av särskild rätt till marken förpliktas att tåla att följande anordningar utförs och åtgärder vidtas för att tillgodose syftet med reservaten.

1. Utmärkning av reservatet
2. Uppsättning av informationstavlor på platser som anges i fastställd skötselplan
3. Anläggning och underhåll av leder som anges i fastställd skötselplan

Föreskrifter om vad allmänheten har att iaktta inom reservaten (10 § naturvårdslagen)

Utöver vad som eljest gäller är det förbjudet att

1. Framföra motordrivet fordon i terrängen
2. Tälta
3. Elda
4. Störa djurlivet t ex genom att klättra i boträd eller medvetet uppehålla sig närmare rovfågelbo, lya eller gryt än 100 m
5. Bryta kvistar, fälla eller på annat sätt skada levande eller döda stående och omkullfallna träd och buskar
6. Plocka eller insamla växter eller växtdelar, mossor, lavar och svampar, med undantag för bär och matsvamp
7. Fånga och insamla ryggradslösa djur
8. Medföra okopplad hund eller annat husdjur
9. Uppsätta tavla, plakat, affisch, skylt eller göra inskrift

I det förslag som var ute på remiss föreslogs att all jakt förutom jakt på älg skulle förbjudas i reservat större än 50 ha. I avtalet mellan AssiDomän AB och Naturvårdsverket sägs nämligen att parterna är överens om att reservaten också bör ge skydd åt delar av faunan. En rekommendation är att jakt bör förbjudas med undantag av älg, rådjur, hare och räv. Avvikelser från detta kan dock diskuteras i vissa fall. Enligt uppgift från Naturvårdsverket var syftet med detta partiella jaktförbud att ge skydd åt arter som gynnas av urskogsartad skog som t ex tjäder, vilken också omfattas av EU's fågeldirektiv.

Naturvårdsverket har i sitt yttrande godtagit att det begränsade jaktförbudet enbart gäller för större domänreservat. AssiDomän, Lycksele skogsförvaltning har också varit positiva till en sådan regel. Naturskyddsföreningen hävdar att jakt, med undantag av älgjakt, inte skall vara tillåten i samtliga reservat. Västerbottens läns jaktvårdsförening anser däremot i en skrivelse att all jakt skall vara tillåten i samtliga reservat.

Jakt i dessa områden bedrivs till stor del av ortsbundna jägare. Ett mera flexibelt system med individuell prövning kan därför vara motiverat. Länsstyrelsen har därför ansett att en lämplig avvägning mellan dessa olika intressen är att införa en regel om att förnyelse eller utökning av jaktupplåtelse i reservat större än 50 ha skall föregås av tillstånd från länsstyrelsen.

Detta beslut kan överklagas hos miljödepartementet, se bilaga.

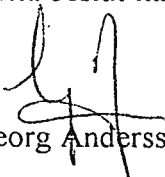
Georg Andersson

Per Erik Persson

Bilagor

- 1-16 Områdesbeskrivning, skötselplan och karta över respektive reservat
- 17 Hur man överklagar

Uppgifter om naturreservatet

Naturreservatets namn	Hällbergsträskets domänreservat
Objektnummer	76
Kommun	Lycksele
Lägesbeskrivning	5 km VNV Vindelgransele. Ekonomisk karta 23I 4-5 c-d
Gräns	Reservatets avgränsning framgår av bifogad karta
Fastigheter	Bjurbäcksländet 1:1
Markägare	AssiDomän AB
Area	92 ha
Därav landarea	92 ha
Naturtyper	Barrskog 80 ha Lövskog 0 ha Blandskog 0 ha Myr 12 ha Sjö 0 ha
Naturvårdsförvaltare	Länsstyrelsen AC län

Beskrivning av området

Hällbergsträsk avsattes av domänverket som domänreservat den 24:e april 1939. En mycket variationsrik barrskog i delvis storblockig nordsluttning, rik på skogliga strukturer som indikerar urskog. Markens skiftande karaktär och den goda genomslinigen gör floran både variationsrik och intressant.

Den övre södra delen utgörs av luckig granskog med god tillgång på lågor i olika storleksklasser. Skogstypen varierar från frisk till fuktig ristyp och flera sällsynta växter såsom skogsfru, *Epipogium aphyllum*, (hotkategori 4), norna, *Calypso bulbosa*, (hotkategori 3) och guckusko, *Cypripedium calceolus*, (hotkategori 4) växer i reservatet. Området mellan myrarna är fuktigare och bär en gles granskog med inslag av björk och sälg. Sälgarna är be vuxna med lunglav, *Lobaria pulmonaria*. Den hotklassificerade och mycket exklusiva dofttickan, *Haploporus odoratus*, (hotkategori 2) uppträder här och var på äldre sälgar. Längs östra kanten står kraftiga tallöverståndare som troligen är 250-300 år gamla. Brandspår finns i form av kolade högstubbar och flera granar med brandljud.

För hela södra delen av reservatet saknas avverkningsspår och skogen innehåller gott om strukturer typiska för urskogsartad skog, vilket möjliggör existens för såväl vedlevande svampar som insekter.

I den nedre norra delen finns sentida körvägar vilka genomkorsar reservatets nordöstra hörn.

SKÖTSELPLAN FÖR HÄLLBERGSTRÄSK NATUR- RESERVAT I LYCKSELE KOMMUN

Innehållsförteckning

- 1. Syfte med säkerställande och skötsel**
- 2. Beskrivning av reservatet**
 - 2.1 Administrativa data
 - 2.2 Allmän beskrivning av området
 - 2.3 Natura 2000
- 3. Skötsel av naturtyper**
 - 3.1 Barrskog
 - 3.2 Våtmarker
- 4. Friluftsliv**
 - 4.1 Anläggningar och information för friluftslivet
- 5. Övriga anläggningar**
- 6. Nyttjanderätter**
- 7. Utmärkning av gränser**
- 8. Sammanställning av åtgärder**
- 9. Tillsyn och uppföljning**

1. Syfte med säkerställande och skötsel

Syftet med säkerställandet och skötseln av naturreservatet är att vårda och bevara områdets urskogsartade skog och våtmarker i ett orört tillstånd. Reservatets skogar ska få utvecklas på egen hand, dvs. genom att låta de naturliga processerna få fortgå.

2. Beskrivning av objektet

2.1 Administrativa data

Namn	Hällbergsträsk
Skydd	Naturreservat – 2402076
Kommun	Lycksele
Läge	Ca 5 km väster om Vindelgransele, kartblad 23I 4-5 c-d, naturgeografisk region 32c, koordinat 1612300 / 7226700
Ägarkategori	Bolag, Sveaskog
Fastigheter	Bjurbäcksländet 1:1
Totalareal	104 ha
Skyddad produktiv skog	92 ha
- bergimpediment	1.6 ha
- vatten	0.4 ha
- myrmark	9.4 ha
Förvaltare	Länsstyrelsen

Naturtyper – VIN (Avser klassificering enligt Vegetationstyper I Norden, 1994)

Tallskog av lingonristyp	2.1.1.3	5 ha
Tallskog av lavtyp	2.1.1.1	1.6 ha
Granskog av blåbärsristyp	2.1.2.1	83 ha
Granskog av lågörttyp	2.1.2.3	3 ha
Granskog av högörttyp	2.1.2.4	1 ha
Myrvegetation	3.	9.4 ha

2.2 Allmän beskrivning av reservatet

Naturreservatet Hällbergsträsk ligger strax öster om Vindelgransele i Lyckseles kommun. Området avsattes 1939 av Sveaskog (AssiDomän) som ett domänreservat varefter området senare, 1997, ombildades till naturreservat. Reservatet innefattar den norra sluttningen av berget Fäboliden, bara någon kilometer från Vindelälvens dalgång. Marken är bitvis storblockig och sluttningen har med sitt rörliga markvatten en mycket variationsrik flora. Ett flertal rika dråg finns inom reservatet och här förekommer arter som t ex skogsfru, norna och guckusko. Skogen är genomgående präglad av den gångna tidens skogsbränder, men området har trots detta en mycket stor andel gran. Inslaget av äldre lövträd är bitvis god, glasbjörk och sälg dominerar men här och var finns även enstaka aspar. Lunglav är vanligt förekommande och på enstaka sälgar kan man även hitta dofticka. Skogen har genomgående en fin urskogsartad struktur med god åldersvariation och hög andel död ved, dock främst av gran. Inom reservatet har vedtrappsmossa och flikmossa *Lophozia ciliata* hittats.

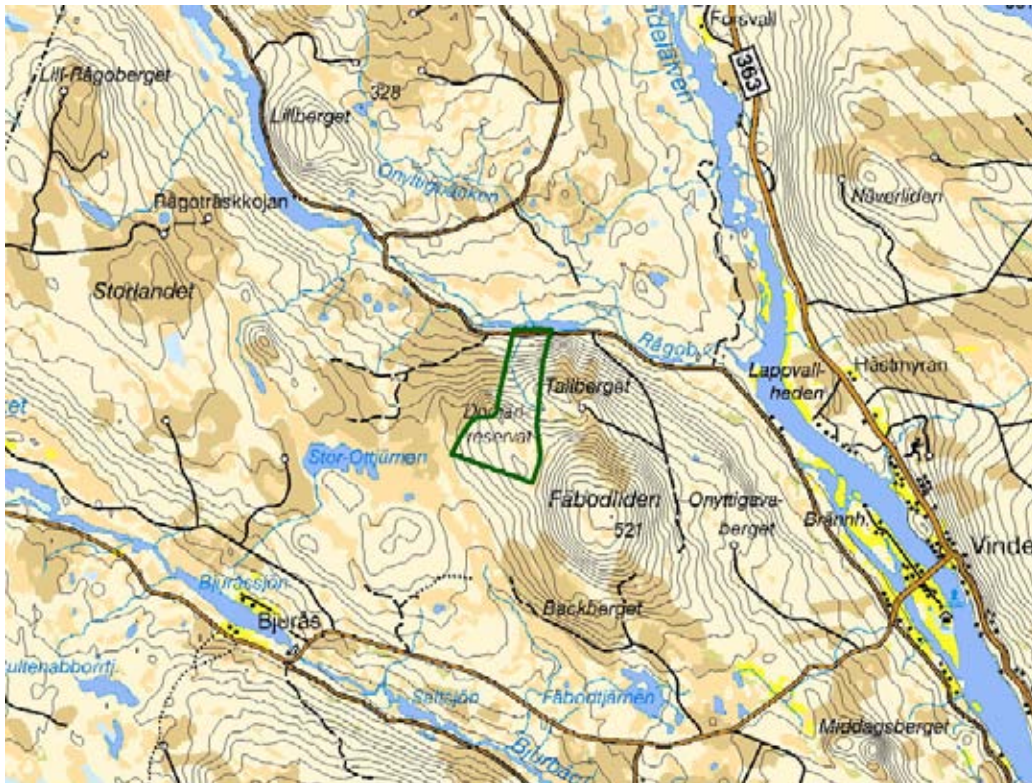

Figur 1. Översiktskarta för naturreservatet Hällbergsträsk.

2.3 Natura 2000

Naturreservatet Hällbergsträsk ingår i nätverket Natura 2000 (Natura 2000-id SE0810082), den Europeiska Unionens nätverk av skyddade områden. De åtgärder som beskrivs i skötselplanen och som senare kommer att genomföras tar även hänsyn till bevarandet av de naturvärden som finns utpekade för Natura 2000.

3. Skötsel av naturtyper

Nedan indelas reservatet i skötselområden utifrån gemensamma drag vad gäller naturtyp, utvecklingshistorik samt form av skötsel.

3.1 Barrskog

Innefattar all skog inom reservatet. Även de delar som tidigare präglats av återkommande skogsbränder men som nu, pga. brandens frånvaro, utvecklats till en stark grandominans, eller som redan har begynnande naturvärden kopplade till granskog, ska få utvecklas fritt genom en fortsatt naturlig succession.

Kvalitetsmål

- Arealen av natur- och urskogsartad barrskog ska vara minst 92 hektar.
- Andelen död ved ska öka för att på sikt uppgå till minst 30% av den totala vedvolymen.
- För att en skoglig kontinuitet ska kunna säkerställas ska det finnas en naturlig dimensionsspridning i beståndet, från grova (gamla) träd ner till klena (yngre) träd.
- Minst tre rödlistade arter och/eller signalarter knutna till gran ska kunna hittas.

Åtgärder

Skogen i området ska utvecklas fritt. Om skötsel krävs för bevarandet av enskilda, mycket utsatta arter, kan åtgärder komma ifråga.

3.2 Våtmarker

Innefattar hela våtmarkssystemet inom reservatet, vilket inkluderar mindre skogstjärnar, gölar, källor, kärr, gungflyn och mossar.

Kvalitetsmål

- Arealen av våtmark ska vara minst 9.4 hektar.
- Våtmarkernas hydrologi ska vara opåverkad.
- Våtmarkernas växtsamhällen ska vara opåverkade.
- Minst 5 karaktäristiska arter för våtmarkerna, respektive vattenmiljöerna, ska kunna hittas.
- Guckusko och norna ska finnas i livskraftiga bestånd

4. Friluftsliv

Naturreseptatet Hällbergsträsk har idag inte något större antal besökare och med hänsyn till det långa avståndet till större vägar och orter så kommer reservatet förmodligen inte heller att få detta.

4.1 Anläggningar och information för friluftslivet

En informationsskylt i A3-format finns uppsatt längs den väg som passerar igenom reservatets norra del.

Kvalitetsmål

- Det övergripande målet för friluftslivet är att området ska nyttjas utifrån dess naturgivna förutsättningar.
- En informationsskylt i A3-storlek ska finnas uppsatt vid den väg som passerar igenom reservatets norra del.

Åtgärder

- En ny reservatsskylt i A3-format ska tas fram och sättas upp senast 2010. Skylten ska sedan bytas ut efter behov (se bilaga 1).

5. Övriga anläggningar

Inga anläggningar finns inom reservatet.

6. Nyttjanderätter

Jakt bedrivs inom reservatet enligt gällande jaktlagstiftning. Förnyelse eller utökning av jakträttsupplåtelse ska godkännas av länsstyrelsen. Sveaskog förvaltar denna nyttjanderätt.

7. Utmärkning av gränser

Reservatet ska hållas väl utmärkt enligt svensk standard och Naturvårdsverkets anvisningar. Gränserna bör ses över vart 10:e år och målas om vid behov.

8. Sammanställning av åtgärder

Åtgärd	Tidpunkt
Ta fram en ny reservatsskylt	2006-2010

9. Tillsyn och uppföljning

Tillsynen av området utförs av naturvårdsförvaltaren och ska dokumenteras skriftligt. Tillsynen innefattar, utöver en besiktning av att reservatsföreskrifterna efterlevs, även alla anläggningar, utmärkningar och skyltar inom reservatet. Brister och fel ska dokumenteras och rapporteras.

I samband med att skötselåtgärder utförs ska utgångsläget innan åtgärden, tidpunkt för åtgärd, åtgärdens omfattning och utförande samt uppnått resultat dokumenteras för att möjliggöra en långsiktig uppföljning. Vidare ska även kostnaderna för åtgärderna noteras.

En nationell metod för uppföljning av reservat och Natura 2000 – områden har tagits fram. Denna ska användas.

Tillsynen och uppföljningen av reservatet kommer tillsammans att utgöra ett underlag för en eventuell revidering av skötselplanen.

Lena Lundevaller

Peter Näslund

Bilagor: 1. Anläggningar och information för friluftslivet

Sändlista

Riksantikvarieämbetet, Box 5405, 114 84 Stockholm
Naturvårdsverket, Naturresursenheten, Blekholmsterassen 36, 106 48 Stockholm
Sveaskog, Storgatan 62, 921 22 Lycksele
Lycksele kommun, Bygg- och Miljöförvaltningen, 921 81 Lycksele
Naturvårdsregistret, Peter N

ANLÄGGNINGAR OCH INFORMATION FÖR FRILUFTSLIV

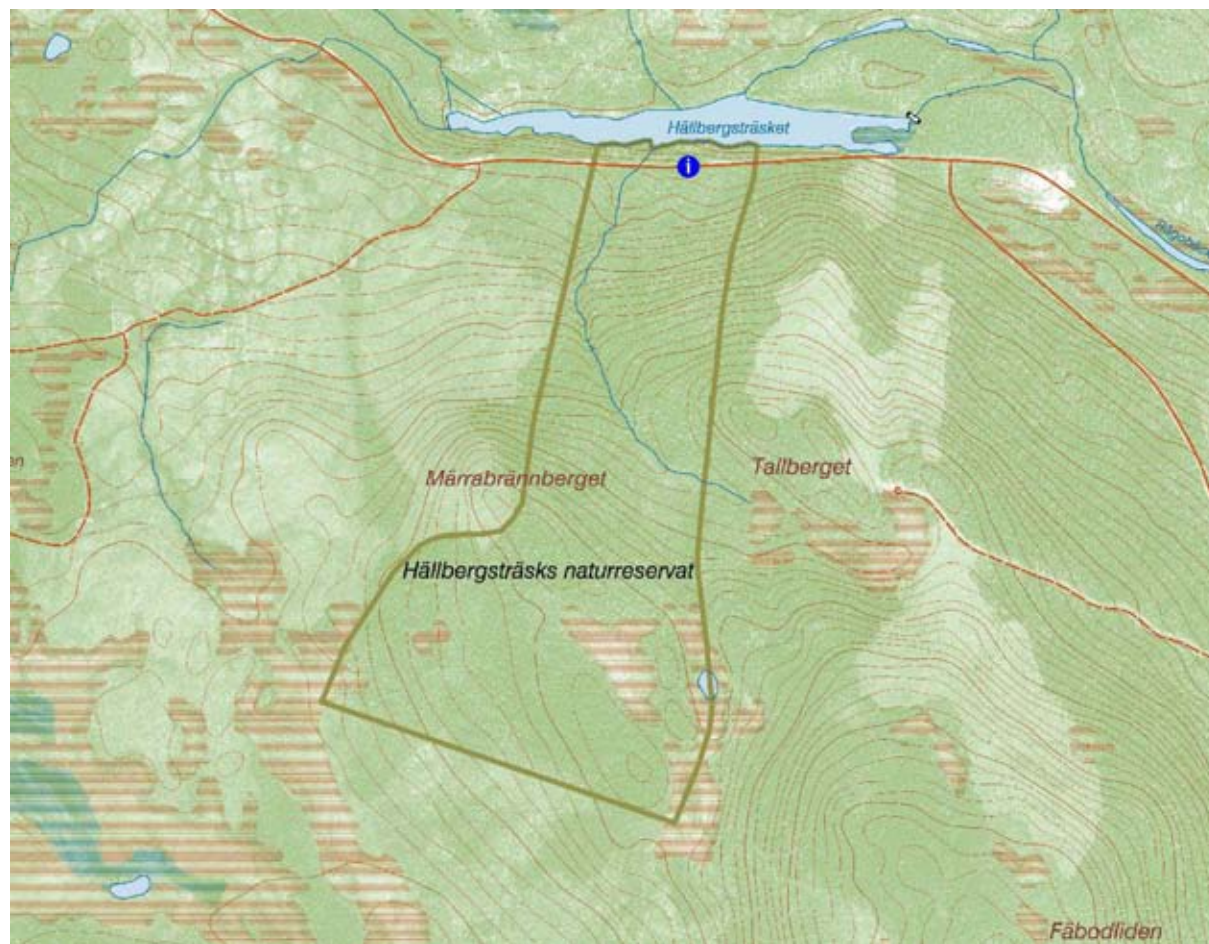

Karta med informationsplatsen utmarkerad.

Tillhör reservatsbeslut dnr: 231-10457/96