



Enligt sändlista

Förordnande om naturreservat för domänreservat öster om odlingsgränsen i
Storuman kommun, Västerbottens län
(4 bilagor)

Administrativa uppgifter om reservaten och beskrivning av områdena, se bilaga 1 - 3.

Länsstyrelsens beslut

Länsstyrelsen beslutar med stöd av 7 § naturvårdslagen (1964:822) att följande domänreservat skall vara naturreservat. Namnen på naturreservaten anges nedan.

1. Holmträskbergets domänreservat
2. Bubergets domänreservat
3. Stora Villoträskets domänreservat

Naturreservatens avgränsning har angetts på bifogade kartor. Reservaten omfattar enbart mark tillhörande AssiDomän.

Motiv för naturreservaten

Syftet med reservaten är att för framtiden bevara ekosystem med urskogsartad skog. Sådana skogar var för bara något århundrade sedan vanliga. Ett nästan landskapstäckande skogsbruk har medfört att de urskogsartade skogar som numera finns kvar är unika.

Det principiella målet för skogsreservat av de här typerna är att bevara skogarnas ekosystem i orört och ostört tillstånd och att låta de naturliga processerna löpa fritt. I ekosystemet ingår såväl mark och vatten som växter och djur. Med naturliga processer avses både långsamma förändringar som sker i vegetationen och mer eller mindre regelbundet omdanande processer som t ex stormfällning och utslagning av vegetation genom extrema klimatförhållanden. Den urskogsartade miljön och de naturliga processerna är av

särskilt stor betydelse för fortlevnaden av urskogsberoende eller urskogsgynnade arter bland svampar, mossor, lavar och insekter samt ryggradsdjur som t ex tjäder.

Syftet med reservaten är även att inom ramen för detta mål ge möjlighet till naturupplevelser och forskning i orörd natur.

Naturreservatsbestämmelser

Föreskrifter om inskränkningar i rätten att förfoga över fastigheter inom reservaten (8 § naturvårdslagen)

Utöver vad som eljest gäller är det förbjudet att

1. Uppföra byggnad eller anläggning
2. Anlägga väg, parkeringsplats, led eller spång
3. Anlägga luft- eller markledning, stängsel eller hägnad
4. Anordna upplag
5. Borra, spränga, gräva, schakta, utfylla, tippa, dika eller dämna
6. Avverka eller utföra annan skogsvårdsåtgärd
7. Ta bort eller upparbeta dött träd eller vindfälle
8. Framföra motordrivet fordon i terrängen med undantag för hämtning av redan fälld älg
9. Använda kemiska eller biologiska bekämpningsmedel
10. Upplåta mark för orientering eller annan idrottstävling
11. Kalka mark eller vatten

Utan länsstyrelsens tillstånd är det dessutom inom Stora Villoträskets DR och Bubergets DR förbjudet att

12. Förnya eller utvidga upplåtelse för jakt på annat än älg, rådjur, hare och räv

Föreskrifter om skyldighet att tåla visst intrång (9 § naturvårdslagen)

Markägare och innehavare av särskild rätt till marken förpliktas att tåla att följande anordningar utförs och åtgärder vidtas för att tillgodose syftet med reservaten.

1. Utmärkning av reservatet
2. Uppsättning av informationstavlor på platser som anges i fastställd skötselplan
3. Anläggning och underhåll av leder som anges i fastställd skötselplan

Föreskrifter om vad allmänheten har att iaktta inom reservaten (10 § naturvårdslagen)

Utöver vad som eljest gäller är det förbjudet att

1. Framföra motordrivna fordon i terrängen
2. Störa djurlivet t ex genom att klättra i boträd eller medvetet uppehålla sig närmare rovfågelbo, lya eller gryt än 100 m
3. Bryta kvistar, fälla eller på annat sätt skada levande eller döda stående och omkullfallna träd och buskar
4. Plocka eller insamla växter eller växtdelar, mossor, lavar och svampar, med undantag för bär och matsvamp
5. Fånga och insamla ryggradslösa djur
6. Medföra okopplad hund eller annat husdjur
7. Uppsätta tavla, plakat, affisch, skylt eller göra inskrift
8. Tälta
9. Elda

För Bubergets DR skall det under punkterna 8 och 9 gälla följande:

- Tälta mer än två nätter på samma plats
- Elda annat än på anvisad plats och med medhavd ved

Föreskrifter om naturvårdsförvaltningen av reservaten (9 § naturvårdsförordningen)

Syftet med vård och förvaltning

Domänreservatens nuvarande struktur av urskogsartad skog med till denna knutna urskogsberoende eller urskogsgynnade svampar, lavar, mossor, kärlväxter, insekter och ryggradsdjur som t ex tjäder, skall skyddas och bevaras.

I delar av områdena har återkommande skogsbränder varit en del av skogens långsiktiga dynamik. Bränning under kontrollerade former kan därför bli aktuellt någon gång varje århundrade eller med ännu längre intervall.

Inom ramen för dessa mål får de i möjlig utsträckning utnyttjas för naturstudier, undervisning och forskning.

De naturförvaltningsinsatser som områdena kräver är att i samband med tillsyn av områdena följa stammarna av urskogsgynnade arter samt information och utmärkning.

Naturvårdsförvaltare

Länsstyrelsen skall vara naturvårdsförvaltare.

Skötselplan

Länsstyrelsen fastställer bifogade skötselplaner.

Ärendets beredning

Domänverket har tidigare avsatt områden som domänreservat. I samband med Domänverkets bolagisering 1992 gjorde länsstyrelsen, på uppdrag av Naturvårdsverket, en bedömning av vilka domänreservat i länet som har sådana särskilda naturvärden att de bör ges skydd som naturreservat. De i detta beslut upptagna reservaten är de områden som valdes ut öster om odlingsgränsen i Storumans kommun.

Naturvårdsverket och AssiDomän slöt 1995 ett avtal om naturreservatbildning av ett antal särskilt värdefulla domänreservat i hela landet. De i detta beslut medtagna områdena omfattas av avtalet och följer villkoren i detta avtal.

AssiDomän Lycksele skogsförvaltning, Statens naturvårdsverk, Skogsvårdsstyrelsen, Storumans kommun, Svenska naturskyddsföreningen Länsförbundet i Västerbottens län och Västerbottens Läns Jaktvårdsförening har yttrat sig.

I det förslag som var ute på remiss föreslogs att all jakt förutom jakt på älg skulle förbjudas i reservat större än 50 ha. I avtalet mellan AssiDomän AB och Naturvårdsverket sägs nämligen att parterna är överens om att reservaten också bör ge skydd åt delar av faunan. En rekommendation är att jakt bör förbjudas med undantag av älg, rådjur, hare och räv. Avvikelser från detta kan dock diskuteras i vissa fall. Enligt uppgift från Naturvårdsverket var syftet med detta partiella jaktförbud att ge skydd åt arter som gynnas av urskogsartad skog som t ex tjäder, vilken också omfattas av EU's fågeldirektiv.

Naturvårdsverket har i sitt yttrande godtagit att det begränsade jaktförbudet enbart gäller för större domänreservat. AssiDomän, Lycksele skogsförvaltning har också varit positiva till en sådan regel. Naturskyddsföreningen hävdar att jakt, med undantag av älgjakt, inte skall vara tillåten i samtliga reservat. Västerbottens läns jaktvårdsförening anser däremot i en skrivelse att all jakt skall vara tillåten i samtliga reservat.

Jakt i dessa områden bedrivs till stor del av ortsbundna jägare. Ett mera flexibelt system med individuell prövning kan därför vara motiverat. Länsstyrelsen har därför ansett att en lämplig avvägning mellan dessa olika intressen är att införa en regel om att förnyelse eller utökning av jaktupplåtelse i reservat större än 50 ha skall föregås av tillstånd från länsstyrelsen.

Detta beslut kan överklagas hos miljödepartementet, se bilaga.

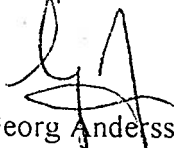
Georg Andersson

Per Erik Persson

Bilagor

- 1-3 Områdesbeskrivning, skötselplan och karta över respektive reservat
- 4 Hur man överklagar

Uppgifter om naturreservatet

Naturreservatets namn	Holmträskbergets domänreservat
Objektnummer	103 104
Kommun	Storuman
Lägesbeskrivning	10 km OSO Stensele. Ekonomisk karta 23H 2-3 e-f
Gräns	Reservatets avgränsning framgår av bifogad karta
Fastigheter	Jovan 4:1
Markägare	AssiDomän AB
Area	6 ha
Därav landarea	6 ha
Naturtyper	Barrskog 6 ha Lövskog 0 ha Blandskog 0 ha Myr 0 ha Sjö 0 ha
Naturvårdsförvaltare	Länsstyrelsen AC län

Beskrivning av området

Holmträskberget avsattes av domänverket som domänreservat den 10:e februari 1944. Området innehåller en ståtlig rest av den skog som tidigare klädde Holmträskbergets sluttningar. Terrängen är småkuperad med ömsom moränkullar och sänkor. På kullarna dominerar grov och högre tall medan det i sänkorna till övervägande del växer grov och ståtlig gran. De grandominerade sänkorna bildar bördiga örtrika stråk som kantas främst av asp och björk men även en och annan sälj med lunglav, *Lobaria pulmonaria*. Flera av de högresta tallarna uppvisar åtminstone ett brandljud. De fuktiga sänkorna har däremot med stor sannolikhet förskonats från den sista branden och är att betrakta som brandrefugium. Avverkningsstubbarna är väldigt få och tillgången på lågor god. Hotklassificerade vedsvampar såsom lappticka, *Amylocystis lapponica*, (hotkategori 3) och rosenticka, *Fomitopsis rosea*, (hotkategori 4) har noterats i området.

Särskilda motiv för naturreservat

Urskogslik, ståtlig och till viss del brandpräglad barrblandskog som trots sin ringa storlek är en värdefull rest i ett i övrigt kraftigt påverkat skogslandskap. Hotklassificerade vedsvamparter finns dokumenterade i området.

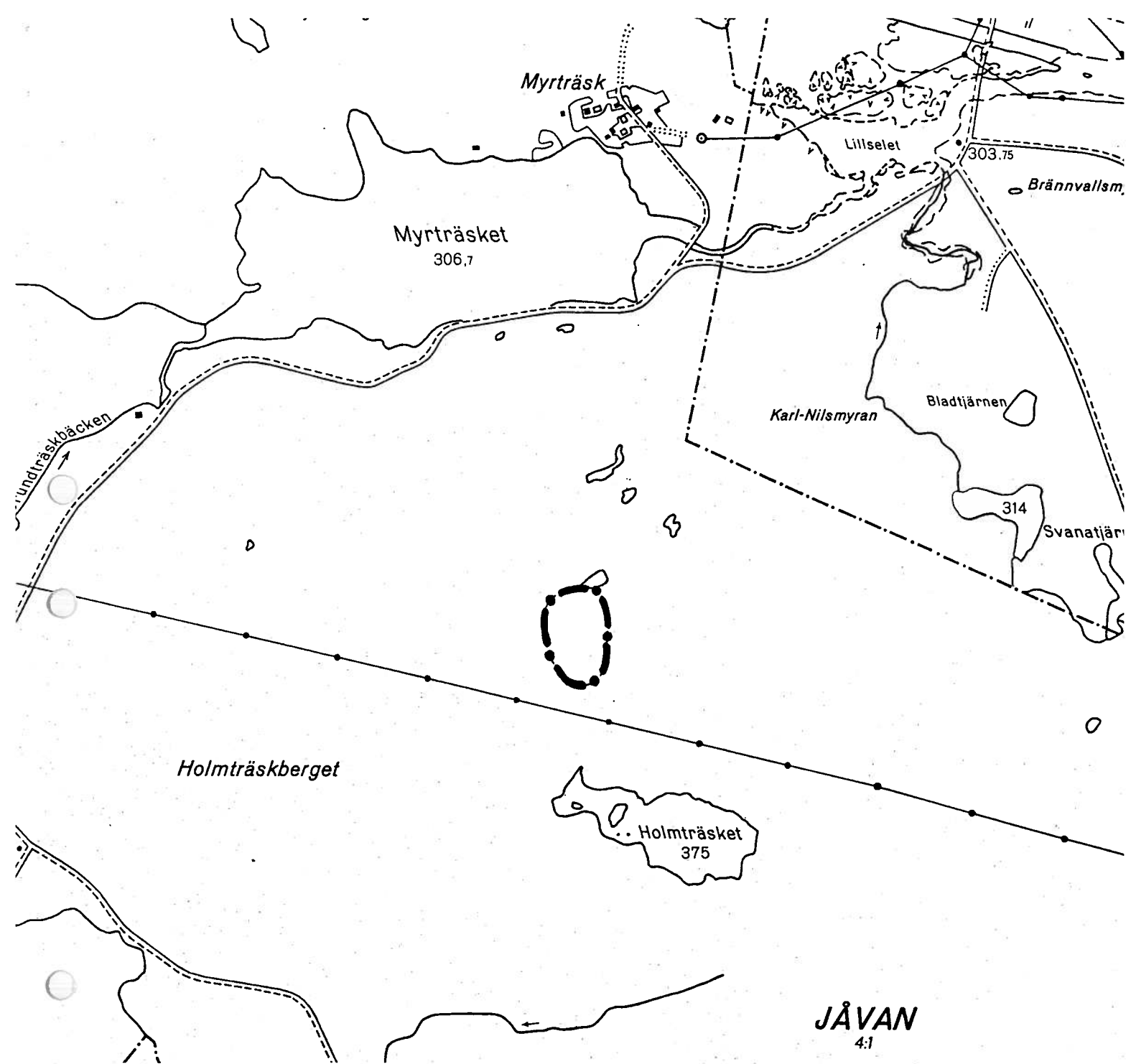

JÄVAN
4:1

Naturresevat
HOLMTRÄSKBERGET DR

Storuman kommun

Tillhör Länsstyrelsens beslut 1997-01-27
Dnr 231-10520/96



Teckenförklaring

— • — gräns för naturresevat

Ek 737 24

Skala

0 200 400 600 800 1000 meter

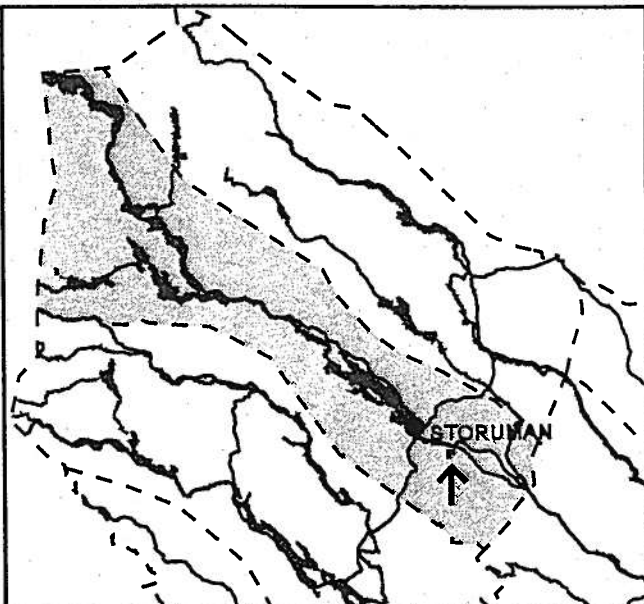

SKÖTSELPLAN FÖR HOLMTRÄSKBERGET DR NATURRESERVAT I STORUMANS KOMMUN



Foto: Andreas Garpebring

Länstyrelsen i Västerbottens län
Storgatan 71B
901 86 Umeå
Växel: 090-10 70 00

1. Syfte med säkerställande och skötsel

Syftet med reservatet är att för framtiden bevara ekosystem med urskogsartad skog. Sådana skogar var för bara något århundrade sedan vanliga. Ett nästan landskapstäckande skogsbruk har medfört att de urskogsartade skogar som numera finns kvar är unika.

Det principiella målet för reservat av den här typen är att bevara urskogens ekosystem i orört och ostört tillstånd och låta de naturliga processerna löpa fritt. I ekosystemet ingår såväl mark och vatten som växter och djur. Med naturliga processer avses både långsamma förändringar som sker i vegetationen och mer eller mindre regelbundet omdanande processer som tex.

stormfällning och utslagning av vegetation genom extrema klimatförhållanden. Den urskogsartade miljön och de naturliga processerna är av särskilt stor betydelse för fortlevnaden av urskogsberoende eller urskogsgynnade arter bland svampar mossor, lavar, insekter, fåglar och däggdjur.

Syftet med reservatet är även att inom ramen för detta mål ge möjlighet till naturupplevelser och forskning i orörd natur.

Holmträskberget DR ingår sedan år 2002 dessutom i Natura 2000, den Europeiska Unionens nätverk av skyddade områden. Områdets nummer är SE0810470. Utifrån EU's art- och habitatdirektiv skall en viss naturtyp värnas inom området. De åtgärder som beskrivs i skötselplanen omfattar även bevarandet av de naturvärden som finns utpekade för Natura 2000. Det finns också en av länsstyrelsen särskilt upprättad bevarandeplan för Natura 2000-området som beskriver utpekade naturtyper, uppföljning och mål.

2. Beskrivning av objektet

2.1 Administrativa data

Namn	Holmträskberget DR
Skydd	Naturreservat samt Natura 2000
Kommun	Storuman
Läge	10 km OSO om Stensele, kartblad 23 H 2-3 e-f, naturgeografisk region 33 h, koordinat 7213672 -1573030
Ägarkategori	Staten genom Sveaskog
Fastigheter	Jovan 4:1
Totalareal	6,75 ha
Skyddad areal produktiv skog	6,75 ha
Förvaltare	Länsstyrelsen

Naturtyper enligt KNAS¹, Karta, se bilaga 1.

Tallskog	0,6 ha
Granskog	0,06 ha
Barrblandskog	6,1 ha

¹ Kontinuerlig Naturtypsindelning, Naturvårdsverkets rapport 5391.

Anmälda naturtyper enligt art- och habitatdirektivet²

Västlig taiga 6 ha

²Rådets direktiv 92/43 EEG av den 21 maj 1992 om bevarande av livsmiljöer samt vilda djur och växter.

2.2 Allmän beskrivning av reservatet

Landskap/läge

Holmträskberget ligger ca 10 kilometer ostsydost om Stensele.

Geologi

Området ligger på nordvästsluttningen av Barsele-Storberget. Bergarten i området består av gråvacka, skiffer och kvartsit.

Naturmiljö

Terrängen i området är småkuperad med ömsom moränkullar och sänkor. På kullarna dominerar grov och högre tall, flera av tallarna har övervallade brandljud. Sälgar med lunglav (*Lobaria pulmonaria*) finns också spridda i beståndet. Spår av tidigare avverkning ses i form av grova yxavverkade stubbar. Ännu håller stortallarna granen stången men återväxten av tall är mycket sporadisk och inväxningen av gran är i vissa fall långt framskriden med topparna ända upp i kronskiktet.

De grandominerade sänkorna bildar bördiga örtrika stråk med bland annat nordisk stormhatt (*Aconitum septentrionale*). I norra delen löper flera av dessa stråk ner mot ett antal tidvis vattenfyllda sänkor. Sänkorna kantas av främst asp och björk. När det gäller sänkorna, flera med mycket grov gran, har de sannolikt varit förskonade från den sista branden. Här är tillgången på lågor god trots ett relativt stort antal granstubbar. Flera vedlevande svampar som indikerar lång skoglig kontinuitet växer här, bland annat lappticka (*Amylocystis lapponica*) och rosenticka (*Fomitopsis rosea*).

Kulturhistoria

Området avsattes av domänverket som domänreservat 1944. År 1995 slöt Naturvårdsverket och Assi Domän ett avtal om naturreservatsbildning av ett antal särskilt värdefulla domänreservat i hela landet. Holmträskberget är ett av dessa områden.

Friluftsliv

Reservatet har sannolikt mest betydelse för det lokala friluftslivet, t.ex. bär- och svampplockning samt jakt och fiske. Betydelsen för rörligt friluftsliv förväntas även i framtiden vara begränsat. Några särskilt iordningsställda friluftsanordningar finns inte.



Figur 1. Översiktskarta för naturreservatet Holmträskberget DR (reservatsgräns = svart linje).

3. Indelning i skötselområden

Nedan indelas reservatet i skötselområden utifrån gemensamma drag vad gäller naturtyp, utvecklingshistorik samt form av skötsel. För karta, se bilaga 2.

3.1 Skogar med fri utveckling

Motivet till skyddandet av Holmträskberget är att skydda ståtlig och till viss del brandpräglad skog som trots sin ringa storlek är en värdefull rest i ett övrigt kraftigt påverkat skogslandskap. Trots att reservatet är präglat av gångna tiders skogsbränder har värdena knutna till de fuktiga sänkorna med grova granlångor för detta reservat bedömts överväga och reservatet finns inte upptaget i strategin för naturvårdsbränning inom naturreservat för dem som är prioriterade att bränna.

Bevarandemål

Nedan preciseras som en minsta nivå bevarandemål för strukturer och funktioner, typiska arter samt arter angivna i EU:s fågeldirektiv och art- och habitatdirektiv.

Det är gynnsamt tillstånd när följande bevarandemål är uppnådda:

För västlig taiga:

- Arealen västlig taiga ska vara 6 hektar.
- Volymen död ved ska uppgå till minst 20 % av det totala virkesförrådet levande och döda träd.
- Arealen ska till 90% ha en ostörd hydrologi. Det ska inte finnas diken med avvattande effekt.
- Vedsvamparna Lappticka (*Amylocystis lapponica*) och Rosenticka (*Fomitopsis rosea*) ska förekomma i området.

Skötselåtgärder

Inga

3.4 Friluftsliv och anläggningar

Inom reservatet är inga anordningar aktuella för att öka tillgängligheten utan området får nyttjas utifrån sina naturgivna förutsättningar. Ingen särskild plats att parkera finns iordningställd.

Mål

- Informationstavla i A3 format skall finnas där man naturligen når reservatet. Den skall vara utformad enligt Naturvårdsverkets riktlinjer ”Att skylta skyddad natur”.
- Grundläggande information om reservatet skall finnas på länsstyrelsens externa hemsida, www.ac.lst.se

Skötselåtgärder

- Byta ut skylten vid behov.

4. Övriga anläggningar

Inga övriga anläggningar finns.

5. Nyttjanderätter

Jakt får bedrivas av jakträttsinnehavare enligt gällande jaktlagstiftning och i enlighet med gällande reservatsföreskrifter.

6. Utmärkning av gränser

Reservatet ska hållas väl utmärkt enligt svensk standard och Naturvårdsverkets anvisningar. Gränserna bör ses över vart 10:e år och målas om vid behov.

7. Sammanställning av åtgärder och kostnader

Skötselåtgärd	Var	Tidpunkt	Prioritet
Byta ut skylten	Se bilaga2	Vid behov	1

¹ Siffran anger prioritetsordning i de fall genomförandet av skötselåtgärderna begränsas av tillgängliga resurser, 1 är högsta prioritet och 3 är lägsta.

8. Tillsyn och uppföljning

Tillsynen av området utförs av naturvårdsförvaltaren och ska dokumenteras skriftligt. Tillsynen innefattar, utöver en besiktning av att reservatsföreskrifterna efterlevs, även alla anläggningar, utmärkningar och skyltar inom reservatet. Brister och fel ska dokumenteras och åtgärdas.

Tillsynen och uppföljningen av reservatet kommer tillsammans att utgöra ett underlag för en eventuell revidering av skötselplanen.

8.1 Uppföljning av skötselåtgärder

I samband med att skötselåtgärder utförs ska utgångsläget innan åtgärden, tidpunkt för åtgärd, åtgärdens omfattning och utförande samt uppnått resultat dokumenteras för att möjliggöra en långsiktig uppföljning. Vidare ska även kostnaderna för åtgärderna noteras.

8.2 Uppföljning av bevarandemål

Områdets bevarandemål ska följas upp enligt nationellt fastställda metoder för uppföljning av skyddad natur. Uppföljningen kommer att ske utifrån reservatets skötselområden och indelningen i naturtyper. Indelningen kan komma att ändras efter ytterligare fältbesök i reservatet eller efter att området har flygbildstolkats.

Lena Lundevaller

Eva-Britt Olofsson

Kartbilagor:

Bilaga 1. Naturtypsindelning

Bilaga 2. Skötselområden och friluftslivsanläggningar

Karta över naturtyper i Holmträskberget DR naturreservat

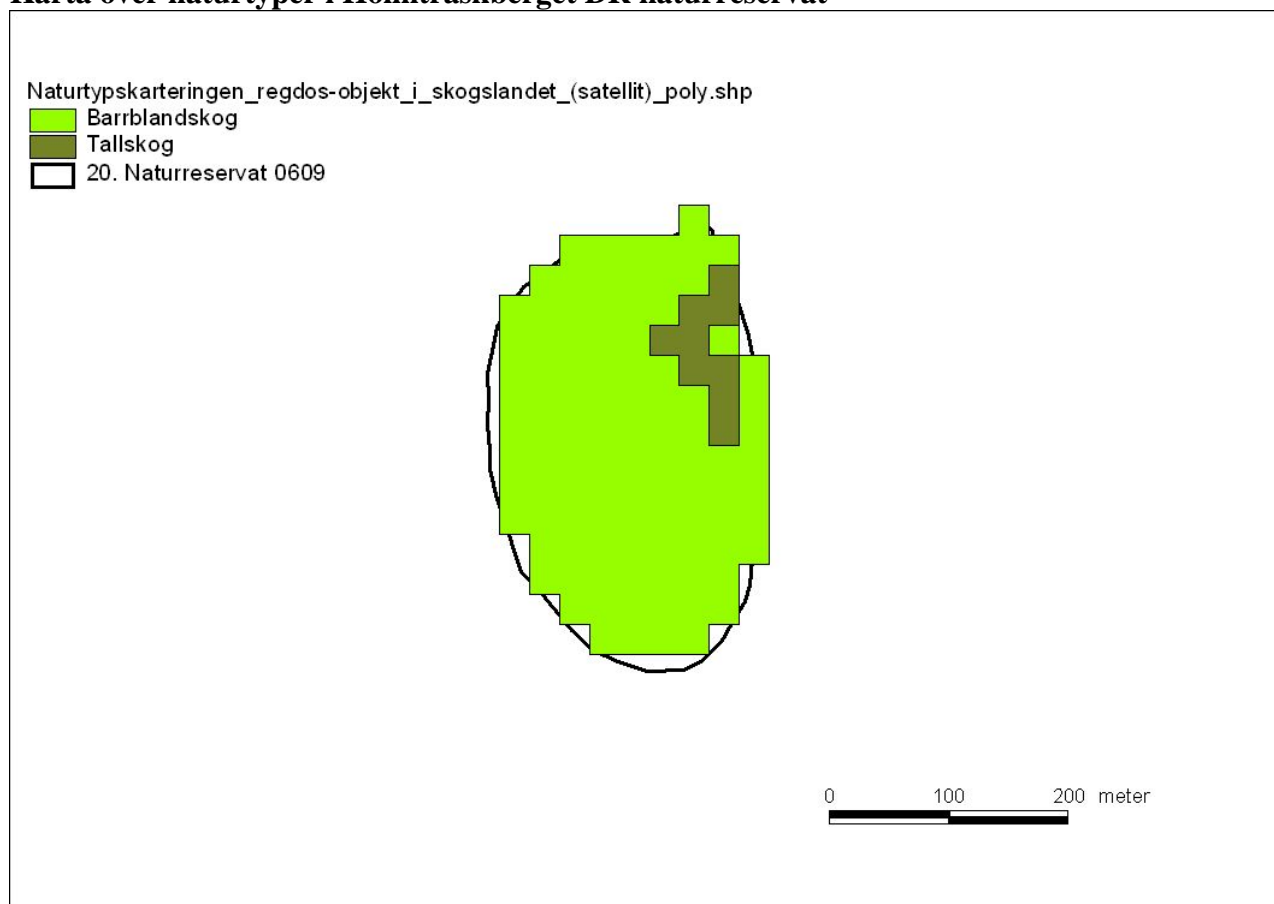

Bilaga 2. Karta över naturtypsfördelningen enligt KNAS¹ för Holmträskberget DR naturreservat.

¹Kontinuerlig Naturtypsindelning, Naturvårdsverkets rapport 5391.

Tillhör reservatsbeslut dnr: 231-10520/96

Karta över skötselområden och friluftslivsanläggningar i Holmträskberget DR naturreservat

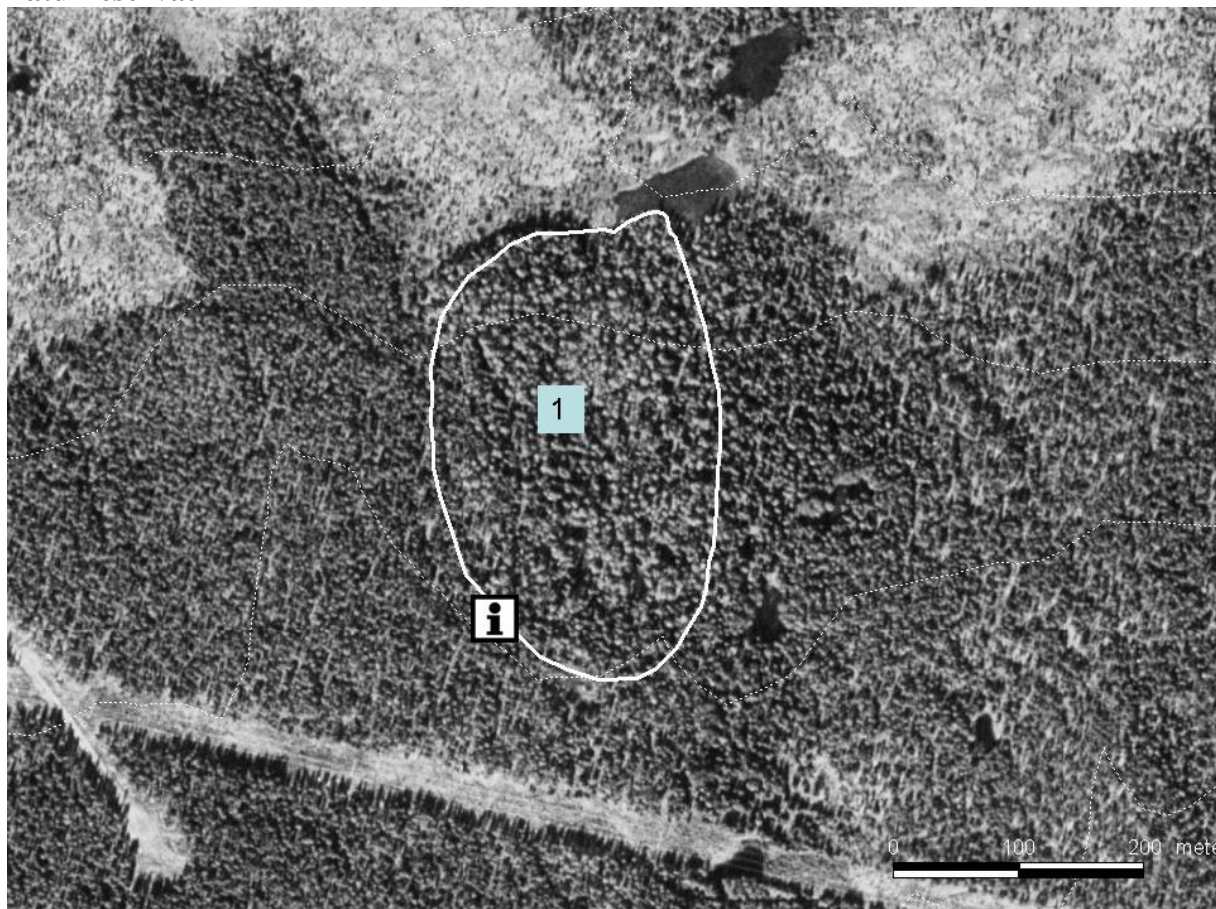

Bilaga 1. Karta över skötselområden och friluftslivsanläggningar i Holmträskberget DR naturreservat.

1. Skog med fri utveckling.

i Informationstavla

Tillhör reservatsbeslut dnr: 231-10520/96