



Enligt sändlista

Förordnande om naturreservat för domänreservat i Vindelns kommun,
Västerbottens län
(13 bilagor)

Administrativa uppgifter om reservaten och beskrivning av områdena, se bilaga 1 - 12.

Länsstyrelsens beslut

Länsstyrelsen beslutar med stöd av 7 § naturvårdslagen (1964:822) att följande domänreservat skall vara naturreservat. Namnen på naturreservaten anges nedan.

- | | |
|-----------------------------------|---------------------------------|
| 1. Skärträskbergets domänreservat | 7. Djupviks domänreservat |
| 2. Kammens domänreservat | 8. Järptjärnens domänreservat |
| 3. Degerö stormyrs domänreservat | 9. Järvtjärnens domänreservat |
| 4. Lillbergets domänreservat | 10. Bränntjälens domänreservat |
| 5. Stavalidens domänreservat | 11. Krycklans domänreservat |
| 6. Tjäderbergets domänreservat | 12. Kluddbrännans domänreservat |

Naturreservatens avgränsning har angetts på bifogade kartor. Reservaten omfattar enbart mark tillhörande AssiDomän.

Motiv för naturreservaten

Syftet med reservaten är att för framtiden bevara ekosystem med urskogsartad skog. Sådana skogar var för bara något århundrade sedan vanliga. Ett nästan landskapstäckande skogsbruk har medfört att de urskogsartade skogar som numera finns kvar är unika.

Det principiella målet för skogsreservat av de här typerna är att bevara skogarnas ekosystem i orört och ostört tillstånd och att låta de naturliga processerna löpa fritt. I ekosystemet ingår såväl mark och vatten som växter och djur. Med naturliga processer avses både långsamma förändringar som sker i vegetationen och mer eller mindre regelbundet omdanande processer

Föreskrifter om skyldighet att tåla visst intrång (9 § naturvårdslagen)

Markägare och innehavare av särskild rätt till marken förpliktas att tåla att följande anordningar utförs och åtgärder vidtas för att tillgodose syftet med reservaten.

1. Utmärkning av reservatet
2. Uppsättning av informationstavlor på platser som anges i fastställd skötselplan
3. Anläggning och underhåll av leder som anges i fastställd skötselplan

Föreskrifter om vad allmänheten har att iaktta inom reservaten (10 § naturvårdslagen)

Utöver vad som eljest gäller är det förbjudet att

1. Framföra motordrivet fordon i terrängen
2. Tälta
3. Elda
4. Störa djurlivet t ex genom att klättra i boträd eller medvetet uppehålla sig närmare rovfågelbo, lya eller gryt än 100 m
5. Bryta kvistar, fälla eller på annat sätt skada levande eller döda stående och omkullfallna träd och buskar
6. Plocka eller insamla växter eller växtdelar, mossor, lavar och svampar, med undantag för bär och matsvamp
7. Fånga och insamla ryggradslösa djur
8. Medföra okopplad hund eller annat husdjur
9. Uppsätta tavla, plakat, affisch, skylt eller göra inskrift

AssiDomän Lycksele skogsförvaltning, Statens naturvårdsverk, Skogsvårdsstyrelsen, Vindelns kommun, Svenska naturskyddsföreningen Länsförbundet i Västerbottens län och Västerbottens Läns Jaktvårdsförening har yttrat sig.

I det förslag som var ute på remiss föreslogs att all jakt förutom jakt på älg skulle förbjudas i reservat större än 50 ha. I avtalet mellan AssiDomän AB och Naturvårdsverket sägs nämligen att parterna är överens om att reservaten också bör ge skydd åt delar av faunan. En rekommendation är att jakt bör förbjudas med undantag av älg, rådjur, hare och räv. Avvikelser från detta kan dock diskuteras i vissa fall. Enligt uppgift från Naturvårdsverket var syftet med detta partiella jaktförbud att ge skydd åt arter som gynnas av urskogsartad skog som t ex tjäder, vilken också omfattas av EU's fågeldirektiv.

Naturvårdsverket har i sitt yttrande godtagit att det begränsade jaktförbudet enbart gäller för större domänreservat. AssiDomän, Lycksele skogsförvaltning har också varit positiva till en sådan regel. Naturskyddsföreningen hävdar att jakt, med undantag av älgjakt, inte skall vara tillåten i samtliga reservat. Västerbottens läns jaktvårdsförening anser däremot i en skrivelse att all jakt skall vara tillåten i samtliga reservat.

Jakt i dessa områden bedrivs till stor del av ortsbundna jägare. Ett mera flexibelt system med individuell prövning kan därför vara motiverat. Länsstyrelsen har därför ansett att en lämplig avvägning mellan dessa olika intressen är att införa en regel om att förnyelse eller utökning av jaktupplåtelse i reservat större än 50 ha skall föregås av tillstånd från länsstyrelsen.

Detta beslut kan överklagas hos miljödepartementet, se bilaga.

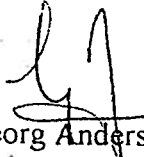
Georg Andersson

Per Erik Persson

Bilagor

- 1-12 Områdesbeskrivning, skötselplan och karta över respektive reservat
- 13 Hur man överklagar

Uppgifter om naturreservatet

Naturreservatets namn	Skärträskbergets domänreservat
Objektnummer	107
Kommun	Vindeln
Lägesbeskrivning	10 km O Ekorrsele. Ekonomisk karta 22J 0e
Gräns	Reservatets avgränsning framgår av bifogad karta
Fastigheter	Skatan 9:1
Markägare	AssiDomän AB
Area	24 ha
Därav landarea	24 ha
Naturtyper	Barrskog 24 ha Lövskog 0 ha Blandskog 0 ha Myr 0 ha Sjö 0 ha
Naturvårdsförvaltare	Länsstyrelsen AC län

Beskrivning av området

Skärträskberget avsattes som domänreservat av domänverket den 13:e januari 1938.

Området ingår i riksintresset Ac 50 Skatanområdet.

Reservatet är ett mångformigt, starkt kuperat kalottberg med grandominerad barrskog, innehållande värdefulla naturskogsstrukturer som grova lövträd, brutna stubbar, lågor samt ett flertal spår efter skogsbränder.

Reservatet ligger på Skärträskbergets nord-, ost- och sydostsluttningar och består i huvudsak av grov och gammal barrblandskog. Omkring reservatet utbreder sig, med undantag av en skogsrest i sydost, hyggen med plantskog.

I norr dominerar granen och där finns måttligt till rikligt med lågor. Där växer även enstaka äldre, omkring 400 år gamla tallar samt björk och asp.

På bergets topp växer glesare tallskog förutom på de södra delarna där det växer högresta granar.

Skärträskbergets östsluttning består av barrblandskog med grova tallöverståndare. Området är brandpåverkat och flera levande och döda tallar uppvisar brandljud. Som mest har det noterats fem övervallningar efter brand.

I sydöstra hörnet finns en djup ravin som slutar mot ett lodrätt stup. En dramatisk miljö med ståtliga granar och rikligt med grova lågor av både gran och tall. Där växer den

2



sällsynta ostickan, *Skeletocutis odora*, (hotkategori 2). Ormbunkar och hägg trivs i den fuktiga och näringsrika miljön. Fältvegetationen är mycket frodig.

Särskilda motiv för reservat

Området klassificerades i värdeklass II i 1982 års urskogsinventering. Ett flertal naturelement såsom lågor, högstubbar, grova levande lövträd och en örtrik, fuktig ravin gör området utomordentligt värdefullt. Osticka, *Sceletocutis odora*, (hotkategori 2) är en mycket exklusiv vedsvamp som oftast indikerar oröda skogskvaliteér och som växer tillsammans med andra hotade arter. Raviner med gynnsamt lokal klimat i kombination med liten påverkan, tack vare höga drivningskostnader, är en ovanlig och ofta mycket artrik miljö.

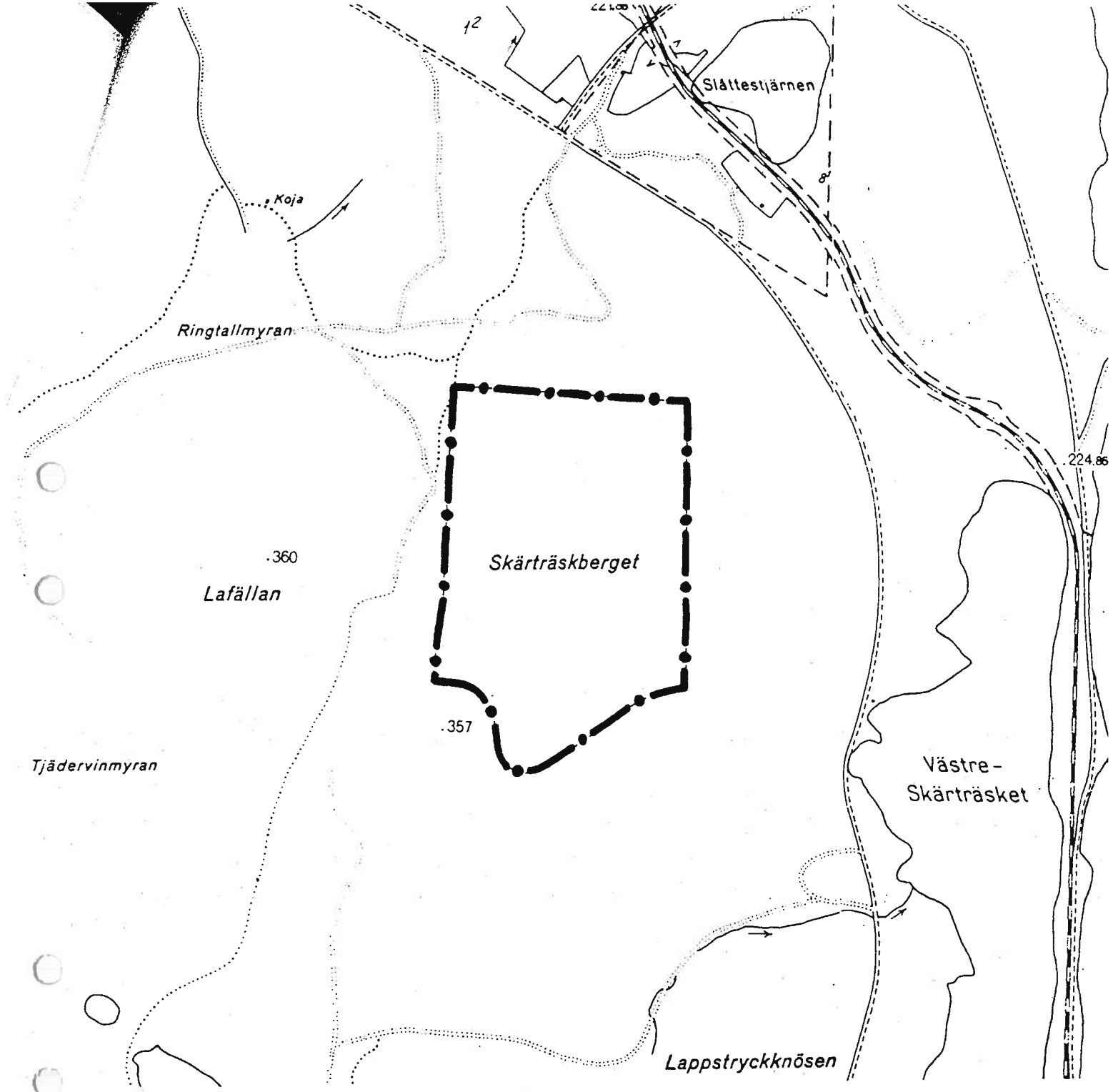
Skärträskberget är av riksintress för naturvård i Västerbottens län.

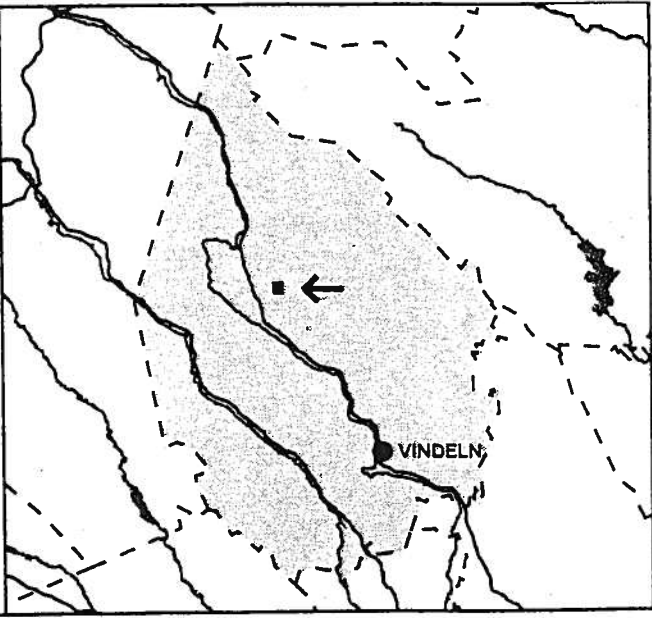

<p>Naturresevat SKÄRTRÄSKBERGET DR</p>	
<p>Vindeln kommun</p>	
<p>Tillhör Länsstyrelsens beslut 1997-01-27 Dnr 231-10494/96</p>	
	
<p><i>Teckenförklaring</i></p> <p>— • — gräns för naturresevat</p>	
<p>Ek 229 04</p>	
<p>Skala</p> <p>0 100 200 300 400 500 meter</p> 	
	

SKÖTSELPLAN FÖR NATURRESERVATET SKÄRTRÄSK- BERGET I VINDELNS KOMMUN

Innehållsförteckning

- 1. Syfte med säkerställande och skötsel**
- 2. Beskrivning av reservatet**
 - 2.1 Administrativa data
 - 2.2 Allmän beskrivning av området
 - 2.3 Natura 2000
- 3. Skötsel av naturvärden**
 - 3.1 Gran- och barrblandskog
 - 3.2 Våtmarker
- 4. Friluftsliv**
 - 4.1 Anläggningar och information för friluftslivet
- 5. Övriga anläggningar**
- 6. Nyttjanderätter**
- 7. Utmärkning av gränser**
- 8. Sammanställning av åtgärder**
- 9. Tillsyn och uppföljning**

1. Syfte med säkerställande och skötsel

Syftet med säkerställandet och skötseln av naturreservatet är att vårda och bevara områdets urskogsartade skog och våtmark i ett orört och ostört tillstånd. Trots att reservatet tidigare brunnit ska skogarna, tillsvidare, få utvecklas på egen hand, dvs. genom att låta de naturliga processerna få fortgå.

2. Beskrivning av objektet

2.1 Administrativa data

Namn	Skärträskberget
Skydd	Naturreservat – 2402107
Kommun	Vindeln
Mittkoordinat	1674500 / 7152300
Topblad/ekoblad	22J / 22904
Naturgeografisk region	30A
Ägarkategori	Bolag, Sveaskog
Fastigheter	Skatan 9:1
Totalareal	27.3 ha
Skog	27.3 ha
Naturtyper - KNAS	
-Barrblandskog	27.3 ha
Förvaltare	Länsstyrelsen

2.2 Allmän beskrivning av reservatet

Skärträskberget blev domänreservat 1938 och ombildades senare, 1996 till naturreservat. Reservatet ligger ca 15 km nordväst om Hällnäs, i Vindelns kommun. Skogen som är belägen på de brantare delarna av Skärträskbergets, nord, ost och sydostsluttningar, utgörs av i huvudsak grov och gammal barrblandskog. Granen är på stark frammarsch och på nordsluttningen av berget är andelen tall låg, bland annat till följd av tidigare plockhuggning och dimensions-avverkningar. I norr där granen alltså dominerar finns måttliga till rikliga mängder med lågor, de flesta dock toppbrott från klenare relativt unga 100-150-åriga granar. Enstaka grova och gamla, cirka 400-åriga, tallar förekommer samt en del björk och någon asp.

Den norra delen av bergets topp utgörs av en gles skog av äldre tallar med inslag av hållmarker. Längre mot söder reser sig mer högresta och grova granar, en del äldre lövträd samt riktigt gamla tallar i 350-400-års åldern. Lågor förekommer i måttlig till riklig omfattning av både gran, tall och björk. Tallarna bär spår av brand men har oftast nästan helt övervallat skadan, vilket antyder att branden ligger relativt långt tillbaka i tiden.

Bergets östsluttning utgörs av barrblandskog bestående av gamla grova tallöverståndare och en långt gången graninväxning. Flera av tallarna har gamla stämplingsbleckor. Tiden som förflutit sedan senaste brandtillfället bedöms vara cirka 150 år. I de bördigare svackorna och ut mot hyggeskanten i öster dominerar granen och är stundtals högrest. I sluttningens mellersta delar finns indikationer på att stubbrytning skett medan det längre söderut och något längre upp i den blockrika branten finns talrika höga och grova stubbar efter avverkning med yxa.

Grantjälen i reservatets sydöstra hörn är en djup ravin som slutar mot ett lodrätt stup. Miljön är mycket dramatisk och imponerande med 25-30 meter höga granar samt rikligt med grova lågor av både gran och tall liggandes kors och tvärs över ravinens blockrika botten. Ormbunkar och hägg trivs bra i den fuktiga och näringsrika miljön, fältvegetation är mycket frodig. Enstaka stubbar efter plockhuggna tallar finns men skogen förefaller annars vara orörd. Uppe i stupet/branten står mycket gamla tallar på avsatser.

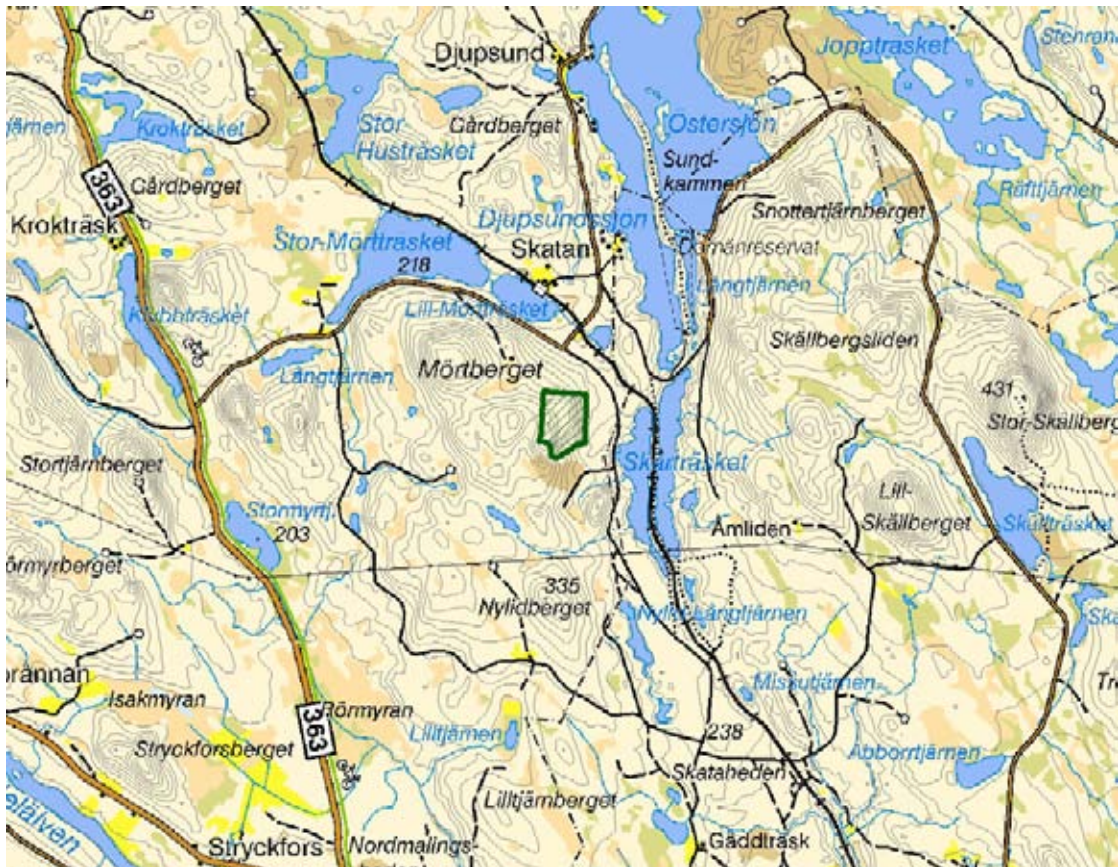

Figur 1. Översiktskarta för naturreservatet.

2.3 Natura 2000

Naturreservatet ingår i nätverket Natura 2000 (Natura 2000-id SE0810332), den Europeiska Unionens nätverk av skyddade områden. De åtgärder som beskrivs i skötselplanen och som senare kommer att genomföras tar även hänsyn till bevarandet av de naturvärden som finns utpekade för Natura 2000.

3. Skötsel av naturvärden

Nedan indelas reservatet i skötselområden utifrån gemensamma drag vad gäller naturtyp, utvecklingshistorik samt form av skötsel.

3.1 Barrblandskog

Innefattar all skog inom reservatet. Även de delar som tidigare präglats av återkommande skogsbränder men som nu, pga. brandens frånvaro, utvecklats till en stark grandominans, eller som redan har begynnande naturvärden kopplade till granskog, ska få utvecklas fritt.

Kvalitetsmål

- Arealen av natur- och urskogsartad granskog ska vara minst 25 hektar.
- Andelen död ved ska öka för att på sikt uppgå till minst 30% av den totala vedvolymen.
- För att en skoglig kontinuitet ska kunna säkerställas ska det finnas en naturlig dimensionsspridning i beståndet, från grova (gamla) träd ner till klena (yngre) träd.
- Minst tre rödlistade arter och/eller signalarter knutna till gran ska kunna hittas.

Åtgärder

Skogen i området ska utvecklas fritt. Om skötsel krävs för bevarandet av enskilda, mycket utsatta arter, kan åtgärder komma ifråga.

4. Friluftsliv

Naturreseptatet har idag inte något större antal besökare och med hänsyn till det långa avståndet till större vägar och orter så kommer reservatet förmodligen inte heller att få detta.

4.1 Anläggningar och information för friluftslivet

En informationsskylt i A3-format finns uppsatt vid reservatsgränsen.

Kvalitetsmål

- Det övergripande målet för friluftslivet är att området ska nyttjas utifrån dess naturgivna förutsättningar.
- En informationsskylt i A3-storlek ska finnas uppsatt vid angivna platser.

Åtgärder

- En ny reservatsskylt i A3-format ska tas fram och sättas upp senast 2015. Skylten ska sedan bytas ut vid behov (se bilaga 1).

5. Övriga anläggningar

Inga anläggningar finns inom reservatet.

6. Nyttjanderätter

Jakt bedrivs inom reservatet enligt gällande jaktlagstiftning. Sveaskog förvaltar denna nyttjanderätt.

7. Utmärkning av gränser

Reservatet ska hållas väl utmärkt enligt svensk standard och Naturvårdsverkets anvisningar. Gränserna bör ses över vart 10:e år och målas om vid behov.

8. Sammanställning av åtgärder

Åtgärd	Tidpunkt
Ta fram en ny reservatsskylt	2006-2015

9. Tillsyn och uppföljning

Tillsynen av området utförs av naturvårdsförvaltaren och ska dokumenteras skriftligt. Tillsynen innefattar, utöver en besiktning av att reservatsföreskrifterna efterlevs, även alla anläggningar, utmärkningar och skyltar inom reservatet. Brister och fel ska dokumenteras och rapporteras.

I samband med att skötselåtgärder utförs ska utgångsläget innan åtgärden, tidpunkt för åtgärd, åtgärdens omfattning och utförande samt uppnått resultat dokumenteras för att möjliggöra en långsiktig uppföljning. Vidare ska även kostnaderna för åtgärderna noteras.

En nationell metod för uppföljning av reservat och Natura 2000 – områden har tagits fram. Denna ska användas.

Tillsynen och uppföljningen av reservatet kommer tillsammans att utgöra ett underlag för en eventuell revidering av skötselplanen.

Lena Lundevaller

Peter Näslund

Bilagor: 1. Anläggningar och information för friluftslivet

ANLÄGGNINGAR OCH INFORMATION FÖR FRILUFTSLIV

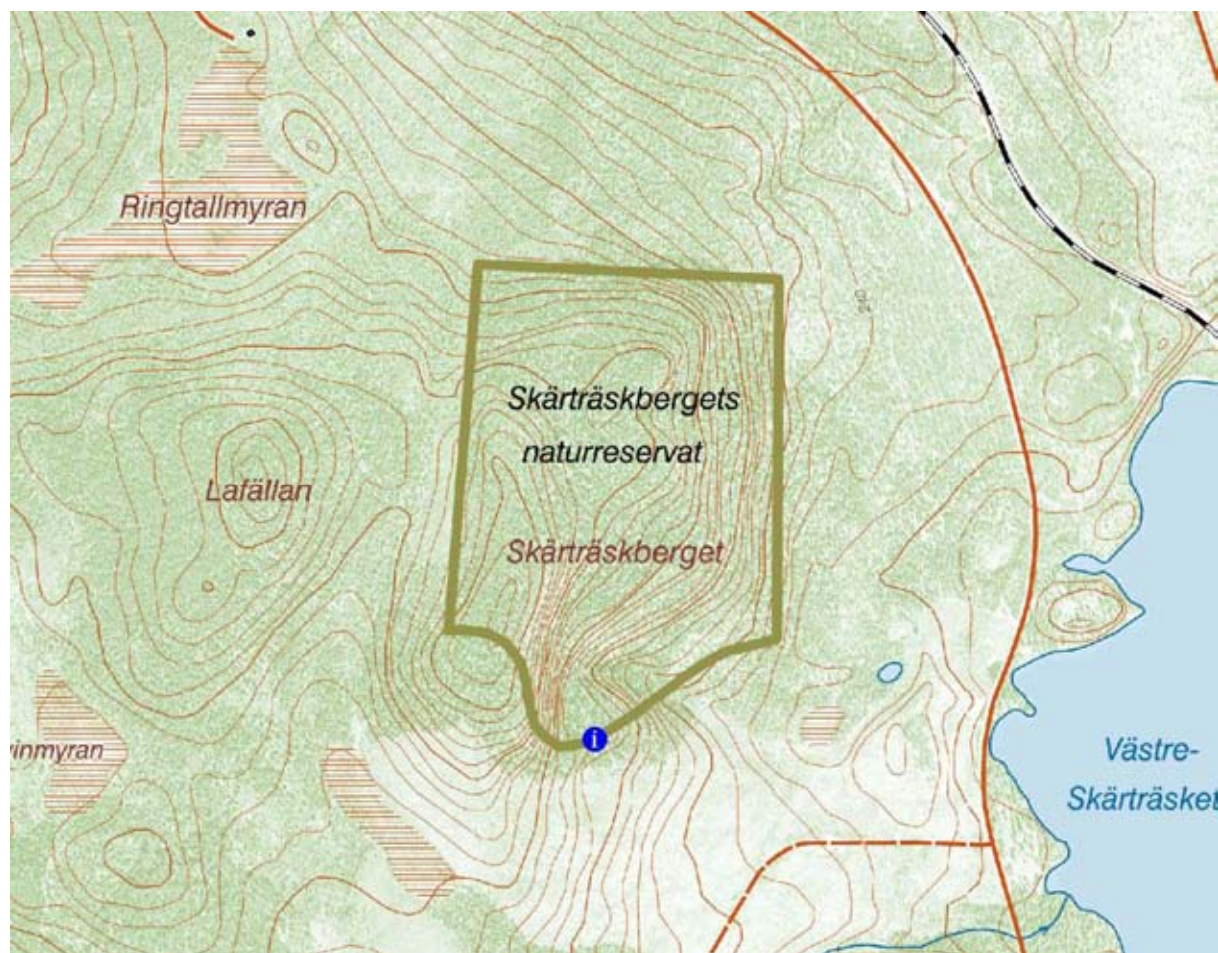

Karta med informationsplatsen utmarkerad.

Tillhör reservatsbeslut dnr: 231-10494/96