

1980-03-03

11.128-7030-73

Till markägarna

Bildande av naturreservat för Vindel- Storforsen, Lycksele kommun
(3 bilagor)

Beskrivning av naturreservatet

Vindelälven nerströms selet vid Vindelgransele har på en sträcka på ca tre kilometer en rad forsar. Stränderna utgörs delvis av hällmarker. Forssträckan är lättillgänglig genom att den ligger i direkt anslutning till Vindelälvsvägen.

Reservatsbenämning	Vindel - Storforsen
Kommun	Lycksele
Fastigheter	Delar av Bjurbäckslandet 1:1, Forsheden 1:3, Grundfors 1:1, 1:3, 1:4 och 1:5 samt Vindelgransele 2:49, 2:66, 2:71, 2:73, 3:1, 4:1 och 5:1.
Areal	136,5 ha
Därav landareal	82 ha
Läges beskrivning	Ekonomisk karta
Naturvårdsförvaltare	Skogsvårdsstyrelsen
Ägarekategori	Enskilda/staten
Ärendets handläggning	Naturvårdsverket och Lycksele kommun har yttrat sig. Överenskommelser och intrångsersättning har träffats med flertalet markägare. Övriga har hörts på föreskrivet sätt.

Grund för beslutet

Vindelälvens forssträcka nerströms selet vid Vindelgransele är ett attraktivt och för Vindelälven representativt forslandskap. Det är av största värde för friluftsliv.

Med stöd av 7 § naturvårdslagen (1974:1025) förklarar länsstyrelsen det område som utmärkts på bifogade karta som naturreservat.

1980-03-03

11.128-7030-73

Reservatsföreskrifter

För att trygga ändamålet med reservatet förordnar länsstyrelsen med stöd av 8-10 §§ naturvårdslagen samt 9 § naturvårdsförordningen (SFS 1975:484) att nedan angivna föreskrifter samt vård- och förvaltningsbestämmelser skall gälla beträffande området.

Föreskrifter jämlikt 8 § NVL angående inskränkningar i markägarens och annan sakägares rätt att förfoga över fastighet inom reservatet

Utöver föreskrifter och förbud i andra lagar och författningar skall förbud gälla att

- bedriva täkt eller annan verksamhet som ändrar områdets topografi och landskapets allmänna karaktär, yt- eller dräneringsförhållanden som att gräva, spränga, schakta, dika eller utfylla,
- anordna upplag annat än tillfälligt för skogsbrukets uppenbara behov,
- anlägga väg, stig eller dra fram luftledning
- uppföra fast anordning eller liknande,
- uppföra ny byggnad eller utföra till- eller påbyggnad,
- använda kemiska bekämpningsmedel,
- tillföra växtnäringsämnen,
- avverka eller utföra annan skogsvårdande åtgärd utöver vad som framgår av länsstyrelsen fastställt åtgärdsprogram,
- i övrigt vidtaga åtgärd som strider mot syftet med reservatet.

Föreskrifterna nedan under punkt C gällande allmänheten gäller även markägare och innehavare av särskild rätt i den mån pågående markanvändning därigenom icke avsevärt försvåras.

Föreskrifterna nedan under punkt C gällande allmänheten gäller även markägare och innehavare av särskild rätt i den mån pågående markanvändning därigenom icke avsevärt försvåras.

Föreskrifter jämlikt 9 § NVL angående markägares och annan sakägares skyldighet att tåla visst intrång

Markägare och innehavare av särskild rätt till marken förpliktas tåla att de åtgärder vidtas inom området som framgår av till detta beslut fogade åtgärdsprogram.

Naturvårdsförvaltaren äger rätt att i samråd med markägarna anlägga, underhålla och vidmakthålla siktröjningar, strövstigar gångbro samt rastplatser utrustade med raststugor, vindskydd, eldstäder, bord,

bänkar, TC och anordningar för sopor. Anläggningarna är i stort redovisade på bifogad karta.

C. Föreskrifter jämlikt 10 § NVL om vad allmänheten har att iakttaga inom reservatet

Utöver föreskrifter och förbud i andra lagar och författningar skall förbud gälla att

- störa djurlivet (t ex genom närgången fotografering av fågelbo, lya, gryt eller motsvarande, klättra i boträd)
- medföra ej kopplad hund eller annat lösgående husdjur,
- bedriva fiske utan att ha särskild rätt till detta,
- göra upp eld annat än på särskilt anvisade platser,
- framföra motordrivna fordon annat än på anvisade vägar (motorfordonstrafik med anledning av skogsbrukets skötsel får ske efter samråd med förvaltaren),
- parkera annat än på särskilt anvisade platser,
- tälta, uppställa hus- eller släpvagn,
- bryta kvistar, fälla eller på annat sätt skada träd och buskar, ta frö eller att skada vegetationen i övrigt t ex genom att gräva upp örter, gräs, mossor eller lavar,
- anbringa tavla, plakat, affisch, skylt, inskrift eller därmed jämförlig anordning.

D. Bestämmelser jämlikt 9 § naturvårdsförordningen om vård och förvaltning

Syftet med vården och förvaltningen

Skogliga åtgärder skall utföras med varsamhet så att en tilltalande naturmiljö och landskapsbild erhålles utmed älven. Markägarna skall vid planläggningen av skötselåtgärd samråda med naturvårdsförvaltaren i den mån åtgärder ej innefattas av länsstyrelsen fastställd skötselplan.

Skötselplan

Länsstyrelsen meddelar föreskrifter om vården av reservatet genom att fastställa bifogade skötselplan.

Reservatet skall utmärkas

Utmärkning skall ske i enlighet med av statens naturvårdsverk utfärdade anvisningar.

1980-03-03

11.128-7030-73

Övrigt

Den med vilken överenskommelse om ersättning inte träffats har att inom ett år från den dag detta beslut vunnit laga kraft väcka talan om ersättning mot kronan vid fastighetsdomstolen. Sker ej detta förlorar han rätten till anspråk på ersättning.

Detta beslut kan överklagas hos regeringen, jordbruksdepartementet, se bilaga (formulär 1).

Beslut i detta ärende har fattats av styrelsen. I beslutet deltog landshövding Sven Johansson jämte ledamöterna Bert Ove Bäckman, Bertil Carlsson, Staffan Åkre, Margareta Hedlund, Erik Johansson, Yngve Lauritz, Karl-Erik Lundström, Stefan Löfstedt, Hilding Lövbom, Jan-Ivan Nilsson, Hagar Normark, Torsten W Persson, Carl Schmidt och Göran Svanberg.

I den slutliga handläggningen deltog även länsråd Harry Forsell, överlantmätare Tore Kvarnbrink, länsarkitekt Märt Saarm, länsassessor Erik Berglund och byrådirektör Per Erik Persson, föredragande.

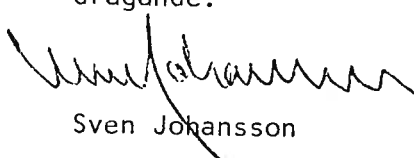
MS
BO

Sven Johansson



Per Erik Persson

Bilagor
Karta
Besvärshänvisning
Skötselplan

LYCKSELE KOMMUN
Vindeln - Storforsens
naturreseerv

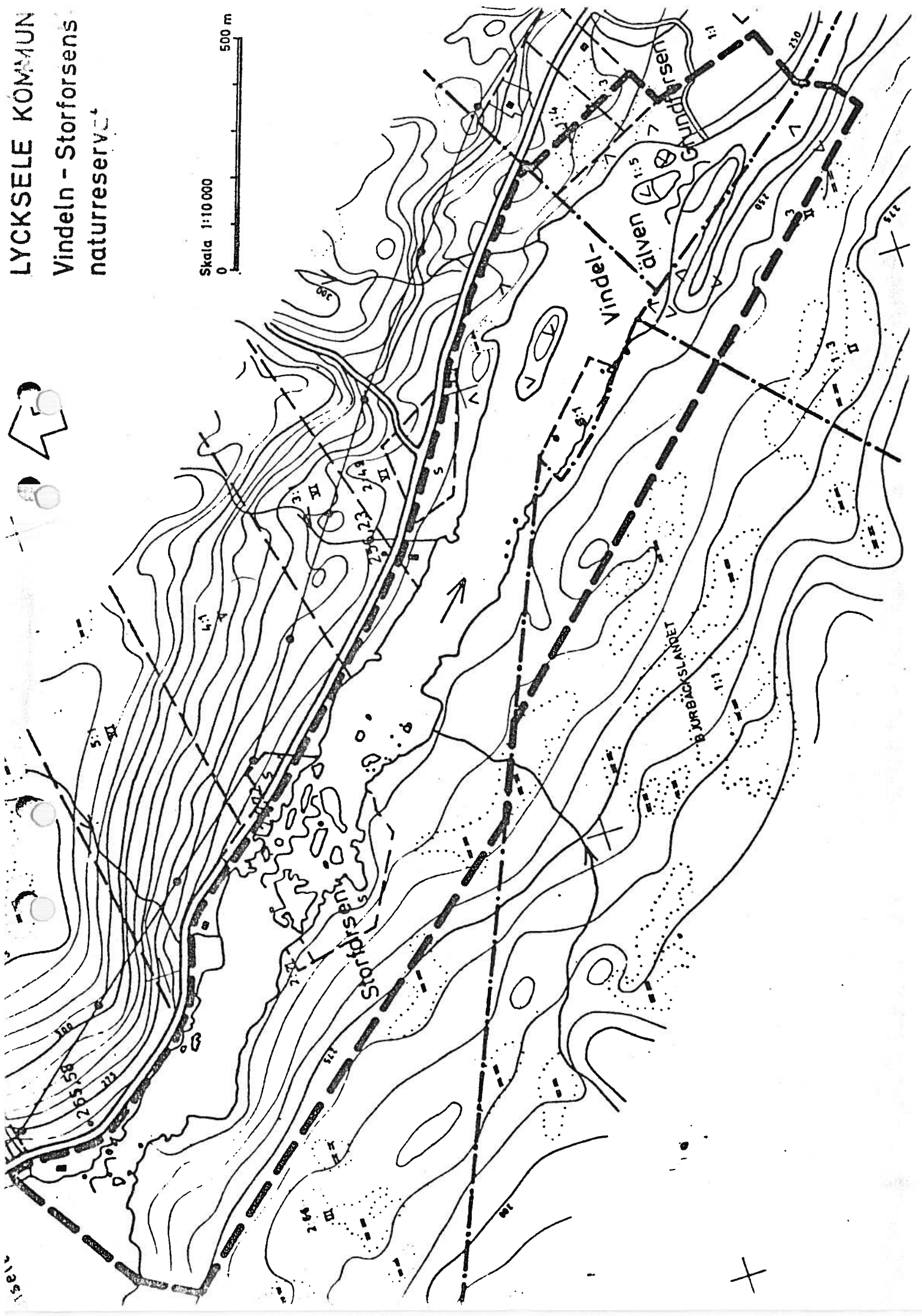

Skala 1:100000
0 500 m



Skötselplan för naturreservatet Vindel - Storforsen,
Lycksele kommun

Skog och övrig vegetation

- Avdelning 1 omfattar området mellan väg 363 och älven från Vindelgranselet till i höjd med gränsen mellan genomhuggen och icke genomhuggen skog på fastigheten Vindelgransele 2:49.
- området som är beväxt med tall, gran och lövträd av varierande grovlek, är genomhugget för att få sikt mot älven.
- De grövre träd som finns kvar skall sparas. I siktbefrämjande syfte bör vid behov utföras en försiktig undergallring av främst gran. Siktbefrämjande busk- och slyröjning skall ske lämpligen vart tredje-femte år. Vegetationen på holmen lämnas orörd.
- 2 omfattar den östra delen av fastigheten Vindelgransele 2:49. Området är huvudsakligen bevuxet med tät medelålders tallskog. Viss del är kärrartad.
- Vegetationen sparas intill 30 meter från älven. Inom innanförliggande del kan avverkning ske. Vid föryngringshuggning skall per ha ca 100 träd lämnas såsom fröträdsställning intill dess att föryngringen nått en höjd av minst 2 meter.
- 3 omfattar delar av fastigheterna Grundfors 1:3 och 1:4. Området i fråga, som är något försumpat, är beväxt med dåligt växande tall, gran och björk av klenare grovlek. På den senare fastigheten har kraftiga uthuggningar skett för att utsikt skall erhållas från gården på fastigheten ut mot älven.
- Vid föryngringshuggning skall lämnas fröträd av tall och pryadsträd av björk och eventuellt gran till ett sammanlagt antal av ca 75 stycken per ha intill dess ungskogen blivit minst 2 meter hög. Området får endast genomhuggas enligt reservatsförvaltarens anvisningar. Fastighetsägaren får själv i mån av intresse vidmakthålla siktröjningar.
- 4 omfattar partierna i anslutning till Grundforsen på fastigheterna Grundfors 1:5 och Forsheden 1:3.
- området på norra sidan om forsen upptas i sin smala västra del i huvudsak av ett försumpat markområde glest beväxt med främst björk. Övrig del består av ett förhållandevis högväxt granbestånd som dock mot älvstranden övergår i ett betydligt klenare blandbestånd av björk och gran. Ett visst inslag av tall förekommer. Starandzonen är här starkt stenbunden.

Avdelning

Vegetationen på holmarna och vegetationen på norra strandpartiet skall lämnas orörd. Den orörda stranzonen skall vara 30 meter bred sydost om vägslutet och 10 meter bred norr om vägslutet. Om behovet uppstår att från framkomlighetssynpunkt utföra vissa huggnings- eller röjningsåtgärder inom strandzonen skall dessa ske enligt reservatsförvaltarens anvisningar. Inom resterande del av områdesdelen på norra sidan skall föryngring ske genom att fröträd av tall och prydnadsträd av björk och gran till ett sammanlagt antal av ca 75 stycken per ha lämnas intill dess ungskogen nått en höjd av minst 2 meter.

Områdesdelen på den södra sidan om älven - särskilt halvön och slutningen i sydväst - har ett mer framträdande inslag av tall än delen på den norra sidan. Vegetationen på halvön lämnas orörd. Partierna närmast älven intill 30 meter från älven skall i första hand skötas så att förändringarna av närmiljön och landskapsbilden kring Grundforsen förhindras. Rikligt med äldre högstammiga träd skall eftersträvas. Vidare skall träd- och buskvegetationen vid strandkanten lämnas orörd.

Föryngringshuggning på den södra områdesdelen skall ske genom en tät fröträdsställning om ca 100 träd/ha. Om så erfordras för att uppnå stamantalet, ca 100 träd/ha, skall björk och eventuellt gran lämnas som komplement till fröträden. Fröträdsställningen inklusive eventuella prydnadsträd skall stå kvar till dess att ungskogen nått en höjd av minst 2 meter. Strandträden skall dock lämnas.

Åtgärder inom strandzonen intill 30 meter från älven skall ske enligt reservatsförvaltarens anvisningar.

Omfattar del av krp Bjurbäckslandet 1:1. Området har nyligen kal-avverkats. En mycket gles fröträdsställning om totalt ca 170 fröträd har lämnats kvar.

- 5 Inom det parti som ligger närmare älven än 30 meter skall vegetationen behandlas så att den tidigare landskapbilden och närmiljön kring älven återskapas. Om det ur denna synpunkt uppstår behov av huggnings- eller röjningsingrepp skall dessa åtgärder ske enligt reservatsförvaltarens anvisningar. I de innanföriggande partierna skall befintliga fröträd sparas till ungskogen nått en höjd av minst 2 meter.

Omfattar del av fastigheten Vindelgransele 2:66. Området är bergbundet med inslag av myrmark.

- 6 Området skall lämnas orört så att förändringar av närmiljön och landskapsbilden kring Storforsen förhindras. Om behov från landskapsbildssynpunkt uppstår av lättare genomhuggningar av vissa partier skall avverkningen ske enligt naturreservatsförvaltarens anvisningar.

Inom hela reservatet gäller att markägarna äger rätt att tillvarata det gagnvirke som faller ut vid de röjningar och genomhuggningar, som enligt åtgärdsprogrammet kan komma att ske.

1980-03-03

11.128-7030-73

Rastanordningar m m

Inom och i direkt anslutning till reservatsområdet har vissa rastanordningar ställts i ordning. De finns närmare redovisade på kartbilaga 2.

Rastanordningar skall bibehållas och vårdas. Strövstig med erforderliga spänger skall anläggas mellan Storforsen och Grundforsen i huvudsakliga överensstämmelse med den sträckning som finns redovisad på kartbilaga 2. Vindskydd skall uppföras vid Grundforsen på den norra älvstranden.

Om det visar sig behövt skall efter markägarnas godkännande komplettering kunna ske med ytterligare rastanordningar.



Åtgärdsområden

Vindelö - Stororsens naturreservat

Skala 1:10000

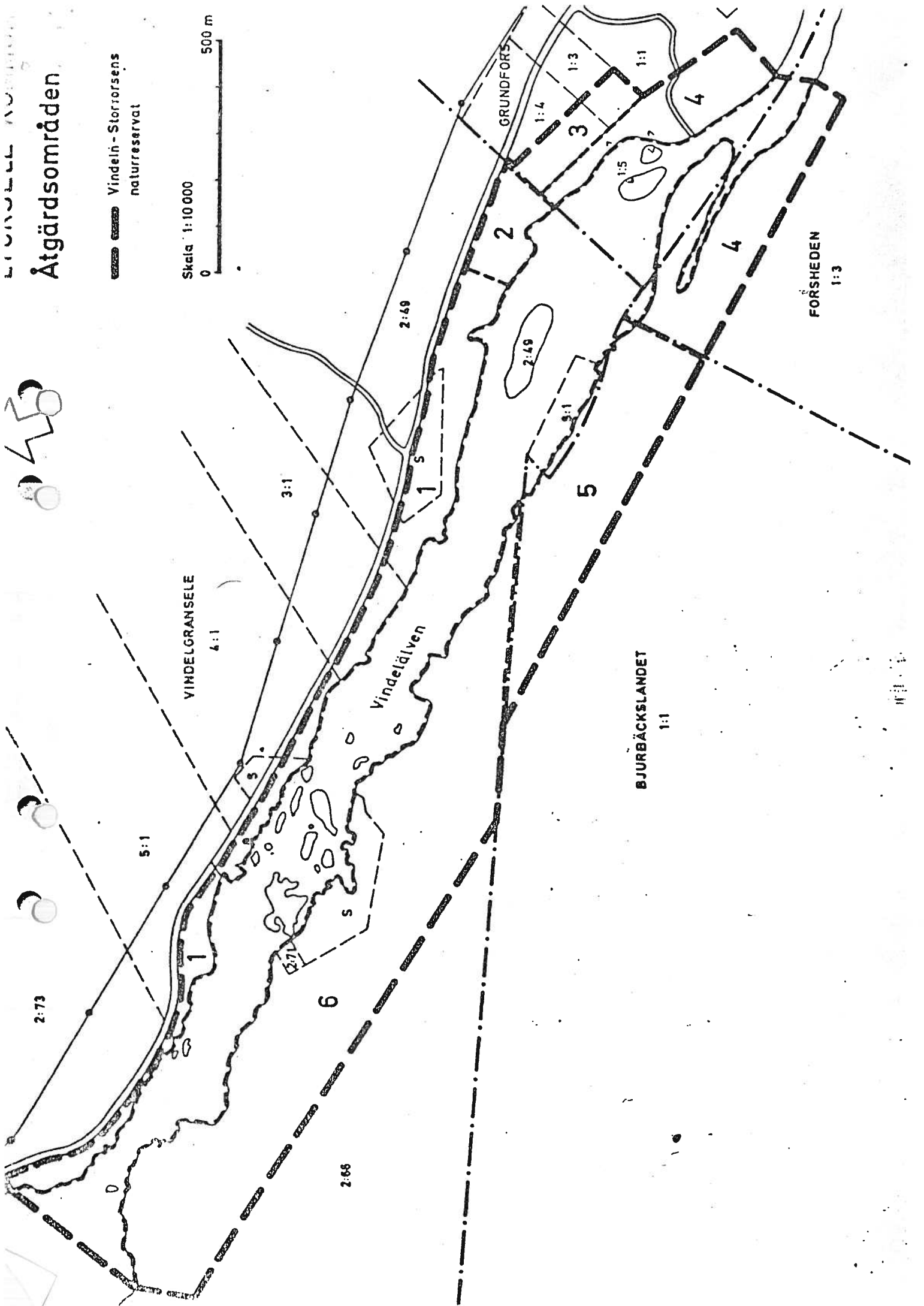

VINDELGRÄNSELE
4:1

Vindelälven

GRUNDFORS

BJURBÄCKSLANDET
1:1

FÖRSHEDEN
1:3

2:73

5:1

3:1

2:69

1:4

1:3

1:1

2:66

6

5

4

4

1:5

3:1

2

1

5

5

5

1

LYCKSELE KOMMUN

Rastanordningar

Vindelns - Storforsens naturreservat

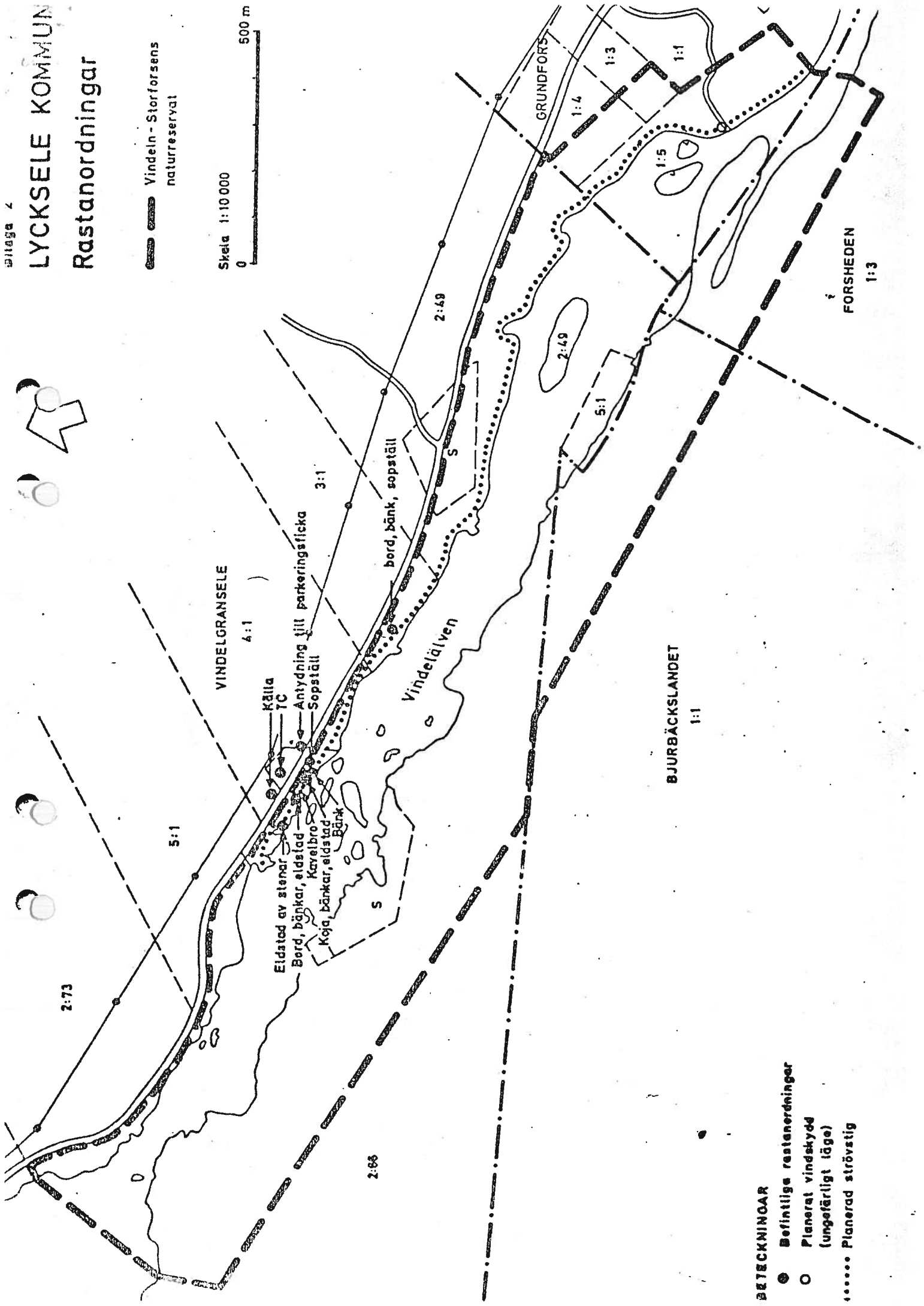

- BETECKNINGAR**
- Befintliga rastanordningar
 - Planerat vindskydd (ungefärligt läge)
 - Planerad strövstig