

Årsredovisning 2025

Länsstyrelsen i Hallands län



LÄNSSTYRELSEN
HALLANDS LÄN

Titel: Länsstyrelsen i Hallands län årsredovisning 2025
Utgivare: Länsstyrelsen i Hallands län
Rapportnummer: 2026:02
Diarienummer: 1144-2025
Utgivningsår: 2026
Omslagsbild: *Naturvårdsbränning Vesslunda Naturreseptat, fotograf Lena Alness*

Innehåll

LANDSHÖVDINGEN HAR ORDET	5
OM ÅRSREDOVISNINGEN	7
Årsredovisningens kapitelindelning	7
Förklaring av begrepp	8
MYNDIGHETSÖVERGRIPANDE VERKSAMHET	9
Våra uppgifter, uppdrag och mål	9
Strategisk styrning och planering	10
Myndighetsövergripande resultat	13
Myndighetsövergripande resultatbedömning	30
RESULTATREDOVISNING PER VERKSAMHETSOMRÅDE	30
Övrig förvaltning och trafikföreskrifter	32
Livsmedelskontroll, djurskydd och allmänna veterinära frågor	35
Regional tillväxt och infrastrukturplanering	45
Hållbar samhällsplanering och boende	51
Energi och klimat.....	58
Kulturmiljö	62
Samhällsskydd och beredskap.....	69
Naturvård och miljöskydd.....	75
Areella näringar.....	96
Folkhälsa, jämställdhet, integration m.m.....	104
ÖVRIG REDOVISNING	116
Information av väsentlig betydelse.....	116
Sammanställning av väsentliga uppgifter	116
Avgiftsbelagd verksamhet.....	118
ÅRET I SIFFROR.....	119
Tabell A – Verksamhetskostnader.....	119
Tabell B– Verksamhetskostnader och myndighetsgemensam verksamhet.....	120
Tabell C – Årsarbetskrafter	122
Tabell D – Representation	123

Tabell E – Lokaler	124
Tabell F – Redovisning av ärenden 2025	124
Tabell G – Överklagade beslut 2025	126
Tabell H – Överklagade beslut som ändrats i högre instans 2025.....	127
Tabell I – Handläggningstider	128
FINANSIELL REDOVISNING	131
Resultaträkning	131
Balansräkning.....	132
Anslagsredovisning.....	134
Tilläggsupplysningar och noter	135
LANDSHÖVDINGENS UNDERSKRIFT AV ÅRSREDOVISNINGEN	150
BILAGOR	151
Bilaga A Register länsstyrelseinstruktionen.....	151
Bilaga B Register regleringsbrevsuppdrag.....	154
Bilaga C Register övriga uppdrag	156
Bilaga D Redovisas i särskild ordning.....	157
Bilaga E Länsstyrelsegemensam redovisning.....	161

Landshövdingen har ordet

Bästa läsare!

Denna årsredovisning visar på bredden i Länsstyrelsens uppdrag och vikten av statens regionala och lokala närvaro - i frågor från "varg till kärnkraft" och mycket däremellan.

Tidigt hösten 2025 blev länsledningen ordinarie efter drygt ett års vikariat, då regeringen utsåg Claes Lindgren som länsråd. Den nya länsledningen har därefter sett över organisationen och aviserat förändringar i syfte att ytterligare utveckla verksamheten. Bland annat har en säkerhetsfunktion inrättats, en sammanslagning av utvecklingsenheten och samhällsbyggnadsenheten har aviserats och ledningsstödet kommer att förstärkas ytterligare. Förändringarna har förberetts under 2025 och träder i kraft under 2026.

Vi har under året fortsatt arbetet med att stärka våra nätverk och partnerskap, både i och utanför länet. Kommundialoger har genomförts med samtliga kommuner och vi har deltagit aktivt i en bred och kontinuerlig samverkan med regionen och kommunerna. Jag har även genomfört öppna föreläsningar för allmänheten, kommunfullmäktige och gymnasieelever för att sprida kunskap om läget i länet och Länsstyrelsens uppdrag. Vi bemöter insändare och besvarar debattinlägg i regionala medier för att ytterligare tydliggöra vår roll och hur vi arbetar för länets invånare.

Länsstyrelsen samordnar regelbundet den statliga chefsgruppen i Halland, där alla myndigheter med närvaro i länet finns representerade. Under året har vi också genomfört företagsbesök och etablerat ett ungdomsinsynsråd. Rådet, som består av ungdomar mellan 16-20 år från hela länet, har gett värdefulla perspektiv på ungas syn på Halland och dess framtid.

En viktig milstolpe under året var invigningen av järnvägens dubbelspår genom Varberg den 9 juli, en satsning av stor betydelse för länets utveckling och tillgänglighet. Länsstyrelsen har varit engagerad genom hela processen med samråd, tillståndsgivning, tillsyn och rådgivning.

Samarbetet mellan landets 21 länsstyrelser (LST 21) har fortsatt att utvecklas. Under hösten stod Länsstyrelsen värd för ett möte med samtliga landshövdingar och länsråd. Vi arbetade bland annat med gemensamma prioriteringar i budgetarbetet, där civilt försvar, tillväxt, grön omställning och brottsförebyggande arbete lyftes fram. Parallellt pågår gemensam verksamhetsutveckling inom bland annat IT, ekonomi, löneadministration och telefoni, ett arbete med fortsatt stort utvecklings- och investeringsbehov.

Verksamhetsåret har präglats av en orolig omvärld. Ett särskilt fokus har därför legat på utveckling av det civila försvaret, det brottsförebyggande arbetet mot organiserad brottslighet, samt energifrågor, inklusive en möjlig framtida kärnkraftsetablering i länet. Tillväxtfrågorna har också varit centrala. Under hösten arrangerade vi ett bostadsmarknadsseminarium med syfte att bidra till ökat bostadsbyggande. Vi har samtidigt fortsatt att utveckla vårt tvärsektoriella arbetssätt, eftersom många av de stora samhällsfrågorna, exempelvis civilt försvar, vatten, energi och miljö spänner över flera av Länsstyrelsens verksamhetsområden.

Vi arrangerade även i år en regional miljömålskonferens. Årets uppföljning av de nationella miljömålen visar tyvärr fortsatt negativ utveckling, vilket speglar situationen i landet som helhet.

I november beslutade polismyndigheten att ta bort stadsdelen Andersberg i Halmstad från den nationella listan över utsatta områden. Det var det enda området i landet som togs bort under 2025. Detta är ett år resultat av ett långsiktigt och strukturerat samarbete mellan statliga myndigheter, region och näringsliv. Arbetet fortsätter nu för befästa den positiva utvecklingen. Samtidigt som liknande samverkansinsatser pågår eller byggs upp i Falkenberg och Kungsbacka.

Jämställdhets- och rättighetsfrågorna har haft hög prioritet under året, där Länsstyrelsen varit aktiv både som samverkanspart och som drivande kraft. I december arrangerade vi ett seminarium med anledning av 250 år av judiskt liv i Sverige, med fokus på historia, samtid och framtid.

Under tidig höst genomfördes en heldagskonferens för samtliga medarbetare med fokus på statstjänstemannarollen, dess ansvar, möjligheter och etiska dimensioner. Vi belyste frågor som rättigheter och skyldigheter, jäv, otillåten påverkan och innebörden av statstjänstepersonens roll. Konferensen byggde vidare på föregående års tema om statstjänstemannens roll i civilt försvar.

Avslutningsvis vill jag, liksom föregående år, lyfta fram betydelsen av det vardagliga arbetet som pågår i myndigheten, stödprocesser, handläggning och rutiner som sällan syns utåt men är avgörande för att verksamheten ska fungera. Tack till alla medarbetare för ett engagerat och professionellt arbete under året.

Anders Thornberg

Landshövding vid Länsstyrelsen i Hallands län

Om årsredovisningen

Syftet med det här avsnittet är dels att informera om årsredovisningens upplägg och disposition, dels att beskriva de huvudsakliga begrepp och mät- och värderingsmetoder som vi använder. Redovisningsprinciper för finansiella delar, tabeller och ärendestatistik redovisas under rubriken Tilläggsupplysningar och noter i avsnittet Finansiell redovisning.

Årsredovisningens kapitelindelning

Länsstyrelsens årsredovisning är uppbyggd för att motsvara kraven i förordningen (2000:605) om årsredovisning och budgetunderlag (FÅB). Den består av följande delar:

- Landshövdingen har ordet
- Om årsredovisningen
- Myndighetsövergripande verksamhet
- Resultatredovisning per verksamhetsområde
- Övrig redovisning
- Året i siffror
- Finansiell redovisning
- Landshövdingens underskrift av årsredovisningen
- Bilagor

Resultatredovisningen innehåller en myndighetsövergripande redovisning och en redovisning per verksamhetsområde. Den utgår från den länsstyrelsegemensamma verksamhets- och ärendestrukturen (VÅS). I avsnittet Myndighetsövergripande verksamhet beskrivs också Länsstyrelsens organisation, strategiska styrning, planering och inriktning för verksamheten.

Varje kapitel i resultatredovisningen inleds med en tabell som sammanfattar de instruktionsuppgifter, regleringsbrevsuppdrag och andra återrapporteringsgrunder som behandlas. Därefter följer en beskrivning av verksamhetens uppgifter, uppdrag och mål. Avsnittet avslutas med resultatredovisning och en samlad bedömning av resultaten.

Under avsnitt Övrig redovisning beskrivs information och uppgifter av väsentlig betydelse samt avgiftsbelagd verksamhet. Året i siffror innehåller bland annat statistik avseende verksamhetskostnader, årsarbetskrafter (ÅA) och ärendehantering, fördelade enligt VÅS. Den finansiella redovisningen innehåller resultaträkning, balansräkning, anslagsredovisningen samt tilläggsupplysningar och noter.

Bilaga A-C beskriver vilka paragrafer i förordningen (2017:868) med länsstyrelseinstruktion, regleringsbrevsuppdrag och övriga uppdrag som ingår i resultatredovisningen samt var i årsredovisningen de redovisas. Bilaga D tydliggör vilka regleringsbrevsuppdrag som redovisas i särskild ordning. Bilaga E innehåller länsstyrelsegemensam resultatredovisning av uppdrag, funktioner och stödverksamhet som samordnas.

För de länsstyrelser som omfattas av förordningen om intern styrning och kontroll redovisas eventuella underlag för ledningens bedömning i bilaga F.

Förklaring av begrepp

Här förklarar vi några av de begrepp som vi använder oss av i resultatredovisningen.

Uppgifter utgår i regel från förordningar, till största delen från det som står i förordningen (2017:868) med länsstyrelseinstruktion.

Uppdrag utgår till största delen från tidsatta uppdrag som regeringen angett i regleringsbrevet eller i något annat beslut.

Länsstyrelsens verksamhet styrs av att vi ska bidra till att nationella och mer övergripande mål får genomslag i länet. Länsstyrelsens insatser ska påverka måluppfyllelsen.

I enlighet med Ekonomistyrningsverkets föreskrifter till 3 kap. 1 § förordningen (2000:605) om årsredovisning och budgetunderlag (FÅB) använder Länsstyrelsen resultatindikatorer som stöd för bedömningar av måluppfyllelsen och resultaten.

Det finns flera områden i resultatredovisningen som Länsstyrelsen inte redovisar indikatorer för. Skälen till det är bland annat svårigheter att definiera relevanta indikatorer som påvisar eller indikerar en resultatutveckling utifrån uppdraget.

Resultaten som redovisas kan bestå av både prestationer och effekter. Resultatbedömningen är den samlade bedömningen av resultatet av Länsstyrelsens insatser inom verksamheten.

Bedömningsgrunder

I årsredovisningen används bedömningsgrunder i form av nyckeltal, indikatorer, statistik (exempelvis året i siffror) och övriga resultatbeskrivningar.

För varje verksamhetsområde bedöms resultatet i förhållande till verksamhetens uppgifter, uppdrag och mål. Resultatet bedöms också i förhållande till redovisade förändringar, skillnader och tillstånd.

För respektive avsnitt i årsredovisningen gör vi en motiverad sammanvägd bedömning av resultatet. I de fall verksamheten i avsnittet är omfattande kan den kompletteras med en motiverad bedömning per delverksamhet.

De nivåer och omdömen som vi använder för resultatbedömningen är:

- Otilfredsställande: Resultaten når inte upp till målen eller når endast i begränsad omfattning de uppsatta målen.
- Utvecklingsbehov: Resultaten når delvis upp till de uppsatta målen, men inte i tillräcklig omfattning.
- Gott: Resultaten når i all väsentlighet de uppsatta målen.
- Utmärkt: Resultaten når i alla delar de uppsatta målen med god marginal.

Myndighetsövergripande verksamhet

I detta avsnitt beskrivs länsstyrelsernas övergripande uppgifter, uppdrag och mål. Här redovisas den enskilda Länsstyrelsens organisation, strategiska styrning och planering. Här redovisas även resultatet av Länsstyrelsens myndighetsövergripande arbete med fokus på uppgifter enligt §2 och §5 i länsstyrelseinstruktionen, arbetsmiljö, övergripande uppdrag och internt utvecklingsarbete.

Våra uppgifter, uppdrag och mål

Uppgift/uppdrag	Källa till uppgift/uppdrag
1§ Länsstyrelsens ansvar för statlig förvaltning i länet	Länsstyrelseinstruktion

I förordningen (2017:868) med länsstyrelseinstruktion (länsstyrelseinstruktionen) anges att i varje län finns en länsstyrelse som ansvarar för den statliga förvaltningen i länet, om det inte finns någon annan myndighet som ansvarar för särskilda förvaltningsuppgifter.

Som regeringens ombud i länet är Länsstyrelsen en viktig länk mellan länets kommuner och dess invånare å ena sidan och regeringen, riksdagen och de centrala myndigheterna å den andra sidan.

Länsstyrelseinstruktionen anger övergripande inom vilka områden Länsstyrelsen har uppgifter och hur myndigheten ska styras och organiseras. Länsstyrelsernas uppdrag ges via lag av Riksdagen och via förordningar eller beslut av regeringen, främst i det årliga regleringsbrevet.

Det finns inget övergripande riksdagsbundet mål för länsstyrelserna som helhet. Länsstyrelserna ska verka för att nationella mål får genomslag i länen, samtidigt som hänsyn tas till regionala förhållanden och förutsättningar. Detta omfattar samtliga län, oavsett ansvars- och uppgiftsfördelning mellan staten, kommunerna och regionerna.

Länsstyrelsen finansieras från flera olika källor. Finansieringen sker till största delen av anslag på statens budget. Till stor del består dessa anslag av det så kallade förvaltningsanslaget. Förvaltningsanslaget utgör i genomsnitt ungefär 50 procent av länsstyrelsernas totala intäkter. Utöver förvaltningsanslaget har Länsstyrelsen riktade medel i form av så kallade sakanslag. En annan finansieringskälla är bidragsfinansiering som kommer från andra myndigheter och organisationer. Utöver det bedriver Länsstyrelsen avgiftsfinansierad verksamhet och tar in avgifter från organisationer och individer.

Strategisk styrning och planering

Vår organisation

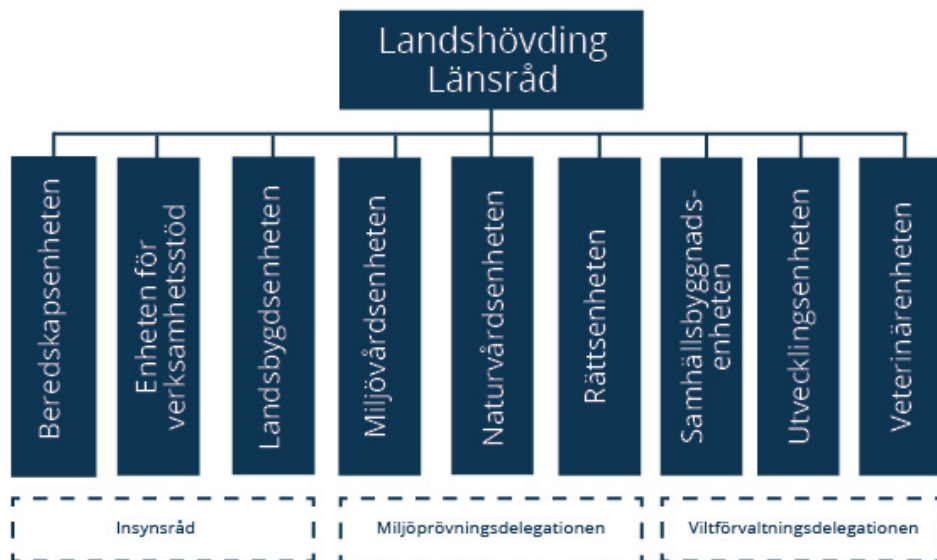

Landshövdingen är chef för Länsstyrelsen och är regeringens företrädare i länet. Länsrådet leder det dagliga arbetet och är landshövdingens närmaste medarbetare och ersättare. Länsstyrelsens verksamhet bedrivs inom nio enheter: Beredskapsenheten, Enheten för verksamhetsstöd, Landsbygdsenheten, Miljövårdsenheten, Naturvårdsenheten, Rättsenheten, Samhällsbyggnadsenheten, Utvecklingsenheten och Veterinärenheten,

Organisationsförändringar

Länsstyrelsens organisation har anpassats för att möta förändrade uppdrag och anslag. Den 1 januari 2025 inrättades Rättsenheten, med uppgift att arbeta med de juridiska aspekterna i Länsstyrelsens verksamhet och verka för att handläggningen ska vara både effektiv och rättssäker. De dominerande ärendetyperna är överklagade kommunala beslut enligt plan- och bygglagen respektive miljöbalken. Rättsenheten handlägger också många ärenden i vilka Länsstyrelsen är första instans, såsom ansökningar om delgivning, deponering, tävlingar på väg, lokala trafikföreskrifter och diverse förordnanden.

Vår verksamhet följs kontinuerligt av Länsstyrelsens **Insynsråd**, vars uppgift är att utöva insyn i verksamheten och ge myndighetschefen råd. Rådets ledamöter utses av regeringen.

På myndigheten finns även två delegationer. **Miljöprövningsdelegationen** är ett särskilt beslutsorgan för ärenden om miljöfarlig verksamhet enligt miljöbalken.

Viltförvaltningsdelegationen är ett särskilt beslutsorgan för frågor som rör viltförvaltningen i länet.

Strategisk inriktning, mål och prioriteringar

Efter en genomförd omvärldsanalys under 2024 har Länsstyrelsens arbete för 2025 inriktats utifrån fem övergripande globala trender som bedöms påverka länets utveckling och myndighetens uppdrag. Omvärldsanalysen tas fram av ledningsgruppen och ligger till grund för länsledningens planeringsinriktning, som ska ge verksamheten tydlig riktning och bättre förutsättningar för prioriteringar.

Planeringsinriktningen (Diarienummer: 8441-2024) avser i första hand 2025, men har även ett längre perspektiv fram till 2027. Den beskriver hur omvärldens påverkan, trender och fokusområden ska mötas och utgör ett stöd för enheternas verksamhetsplanering. Den operativa planeringen sker därefter på respektive enhet.

I verksamhetsplanen för 2025 (Diarienummer: 3738-2025) lyfts särskilt prioriteringar kopplade till ökat behov av förnybar energi och omställning, konkurrens om mark- och vattenanvändning samt klimatanpassning, ojämlika livsvillkor, det nationella fokuset på totalförsvaret. Det finns ett ökat behov av samordning, helhetssyn, samt förmåga att fatta beslut avvägda i flera dimensioner. Länsstyrelsen uppgift att agera utifrån ett statligt helhetsperspektiv är både svårare och viktigare än någonsin.

Den interna inriktningen betonar vikten av att upprätthålla författningsreglerad verksamhet och leverera regeringsuppdrag, samtidigt som Länsstyrelsen ska ha en tydlig och samordnande roll för hållbar utveckling i länet. Arbetet ska präglas av flexibilitet, motståndskraft, sektorsövergripande samverkan, god kommunikation, ett tydligt ledarskap och ett kontinuerligt utvecklingsarbete för att vara en effektiv, säker och modern myndighet.

Länsstyrelsens uppdrag är brett och diversifierat vilket ställer stora krav på styrning, både finansiell styrning och verksamhetsstyrning. Det är utmanande att hålla samman en myndighet med många olika uppdrag. Samtidigt är det Länsstyrelsens största styrka. Att ha både djup och bred kompetens inom flera verksamheter gör att Länsstyrelsen kan fatta väl avvägda beslut i komplexa ärenden där hänsyn tas till olika perspektiv. Det är just det unika med Länsstyrelsen som måste tas tillvara och utvecklas.

Den långsiktiga, strategiska planeringen ska förstärka det tvärsektoriella uppdraget, organisationen ska vara ett stöd för det arbetet, inte ett hinder. Det krävs också en modig organisation. Medarbetare måste trivas och känna att de har chefernas och kollegornas stöd. Cheferna måste stå bakom sina medarbetare även i konfliktfyllda situationer och tillåta att man ibland har olika åsikter i en fråga.

Det höga värdet på medarbetarundersökningens eNPS (Employee Net Promoter Score) visar att det långsiktiga arbetet är på rätt väg. Ett bra resultat är en god grund men måste hela tiden underhållas och inte tas för givet.

Det tvärsektoriella arbetet har utvecklats under 2025. Flera områden kräver kraftsamling och har behov av flera kompetenser. Exempel på detta är byggandet av ny kärnkraft, vattenfrågor och sektorsarbetet med dricksvatten- och livsmedelsförsörjning. Förutom dessa tematiska arbetsgrupper finns även en övergripande tvärgrupp som sammanträder var tredje vecka.

Arbets sättet utvecklas löpande och har den positiva effekten att fler områden identifieras när man angriper ett problemområde.

Under 2025 etablerade vi också som första Länsstyrelse, ett ungdomsinsynsråd. Rådet, som består av 12 ledamöter mellan 16–20 år från hela länet, har gett värdefulla perspektiv på ungas syn på Halland och dess framtid. Under årets sammankomster diskuterades bland annat ny kärnkraft vid Ringhals, ökad elförbrukning och utmanande klimatmål i Halland samt brottsförebyggande arbete på Länsstyrelsen där ungdomarna delade sina erfarenheter och idéer, vilket även bidrar till att utveckla vår verksamhet.

Den finansiella styrningen är viktig för att Länsstyrelsen ska få ut mesta möjliga verksamhet av tilldelade medel. Statens finansiering av länsstyrerna är komplex och splittrad. En del i det långsiktiga arbetet har varit att integrera delarna med helheten för att bättre kunna prioritera om medel mellan verksamheter. Det är en lärande process som tagit som har förbättrats över tid. Nästa steg i arbetet, som påbörjats, är att hitta sätt att finansiera de tvärspektoriella initiativen och inte bara styra utifrån organisationens behov.

Intern styrning och kontroll

Länsstyrelsen arbetar med intern styrning och kontroll utifrån Myndighetsförordningen (2007:515), den statliga värdegrunden samt interna styrdokument såsom arbetsordning, handläggningsordning, policy och riktlinjer.

Länsstyrelsen arbetar med att förebygga att verksamheten utsätts för mutor, korruption och bedrägeri. Länsstyrelsen använder flera utbildningar som är obligatoriska för alla nya medarbetare, till exempel

- Din roll i staten - gemensamma spelregler som tar upp den statliga värdegrunden och rollen som statstjänsteperson,
- Utbildningsfilmer om förvaltningsrätt samt offentlighet och sekretess

Länsstyrelsen medverkar i Statskontorets nätverk mot korruption.

I september genomfördes Länsstyrelsens personaldag för samtliga medarbetare med fokus på statstjänstemannarollen, dess ansvar, möjligheter och etiska dimensioner. Vi belyste frågor som rättigheter och skyldigheter, jäv, otillåten påverkan och innebörden av statstjänstepersonens roll. Personaldagen byggde vidare på föregående års tema om statstjänstemannens roll i civilt försvar.

Myndighetsövergripande resultat

Verksamhetsöversikt

Nyckeltal: Verksamhetsöversikt	2025	2024	2023
Antal årsarbetskrafter totalt	205,0	200,7	210,5
Antal årsarbetskrafter kvinnor	138,6	134,7	140,8
Antal årsarbetskrafter män	66,4	66,0	69,7
Andel årsarbetskrafter kvinnor	68%	67%	67%
Andel årsarbetskrafter män	32%	33%	33%
Antal ärenden, inkomna och upprättade	18 902	18 923	19 055
Antal beslutade ärenden	21 442	22 843	17 549
Antal ej beslutade ärenden äldre än två år	243	2 846	4 382
Verksamhetskostnad inkl. OH (tkr)	278 491	253 192	258 922
Lämnade bidrag där Länsstyrelsen gör utbetalningen ¹ (tkr)	53 600	80 462	44 296

Källa: Länsstyrelsens ekonomisystem Unit4 ERP, ärendehandläggningssystemet Platina och Jordbruksverket.

Samordning, samverkan, nationella mål och länets utveckling

Avsnittet innehåller redovisningar och återrapporteringar enligt:

Uppgift/uppdrag	Källa till uppgift/uppdrag
2§ p1 Verka för att nationella mål får genomslag	Länsstyrelseinstruktion
2§ p2 Arbeta sektorsövergripande och samordna olika samhällsintressen och statliga insatser	Länsstyrelseinstruktion
2§ p3 Främja länets utveckling och följa tillståndet	Länsstyrelseinstruktion
2§ p4 Främja samverkan	Länsstyrelseinstruktion
2§ p5 Ansvara för ålagda tillsynsuppgifter	Länsstyrelseinstruktion
2§ p6 Vid behov bistå regeringen och Regeringskansliet inom länet	Länsstyrelseinstruktion

Länsstyrelsegemensamt arbete redovisas samlat i bilaga E. Regleringsbrevsuppdrag som ska redovisas i särskild ordning finns listade i bilaga D.

Verka för att nationella mål får genomslag i länet och sektorsövergripande arbete

Länsstyrelsens arbete med Agenda 2030 är en del i arbetet med att främja länets utveckling. Det bidrar till genomförandet av regeringens tillväxtpolitik och till att hålla ihop nationella mål och uppdrag inom många områden. Vi har under året fått förfrågningar från regionala aktörer,

¹ Nyckeltalet Lämnade bidrag där Länsstyrelsen gör utbetalningen visar utbetalda bidrag under året. Här är inte periodiserade lämnade bidrag med. Urvalen för detta nyckeltal är inte samma som lämnade bidrag i resultaträkningen. Det gäller även för samma nyckeltal som anges i avsnittet Resultatredovisning per verksamhetsområde.

som gymnasieskolor, högskola och Tingsrätt, där verksamheterna önskat ett kunskapslyft inom hållbarhetsmålen. Förfrågningarna har tillmötesgått genom enhetsöverskridande planering och genomförande av presentationerna till målgrupperna, främst utifrån klimat- och folkhälsoperspektiv.

Under året genomfördes Miljömålskonferensen "Hälsa som drivkraft för att nå miljömålen". Aktiviteten planerades och genomfördes av en tvärsektoriell arbetsgrupp från Länsstyrelsen tillsammans med Hållbarhetsavdelningen på Region Halland. Syftet var att öka kunskapen kring synergier om hälsa och Sveriges miljömål, samt erbjuda länets aktörer att knyta kontakter och få inspiration till ny samverkan. Över 200 politiker och tjänstepersoner som är delaktiga i frågor som påverkar den miljörelaterade hälsan på myndigheter, akademi, region och kommun samt aktörer inom idéburen sektor eller näringsliv deltog. Det finns goda förutsättningar och argument för att knyta samman arbetet för en jämlik och jämställd hälsa med hållbar utveckling. Hälsa och välbefinnande hänger ihop med miljömålen och samtliga globala mål som på olika sätt belyser underliggande orsaker till hälsa och ohälsa. Samverkan är central för att lyckas.

Länsstyrelsen ingår fortsatt i en nationell arbetsgrupp för arbetet med Hälsa som drivkraft för att nå miljömålen, där även Länsstyrelsen Västra Götaland finns med utifrån folkhälsoperspektivet. Övriga medverkande länsstyrelser finns med utifrån perspektiven kring ekonomisk och miljömässig hållbarhet. Länsstyrelsen i Halland ser ett värde i att fortsatt beakta folkhälsoperspektivet inom ramen för arbetet med Sveriges miljömål och generationsmålet. Under året har även den regionala miljöhälsorapporten publicerats, framtagen av Västra Götalandsregionens miljömedicinska centrum, VMC. Syftet med rapporten är att ge en nulägesbeskrivning av den miljörelaterade ohälsan i Västra Götaland och Halland och en uppdaterad sammanställning av kunskapen om olika miljöexponeringar och deras hälsoeffekter. Under Hallands Miljömålskonferens 2026 presenteras resultatet för länets aktörer.

En eventuell etablering av ny kärnkraft har under 2025 processats genom sektorsövergripande arbete inom myndigheten då ansökansförfarandet involverar flera olika kompetenser inom våra verksamhetsområden med såväl intern som extern hantering av målkonflikter och tillväxtperspektiv. Processerna involverar många aktörer och en utbyggnad av ny kärnkraft skulle innebära ett mycket stort antal arbetstillfällen under lång tid.

Länsstyrelsen har under 2025 fortsatt att utveckla en robust krigsorganisation som kan prioritera, planera för och hantera rollen som högsta civila totalförsvarsmyndighet inför och under höjd beredskap. Länsstyrelsen har inom länet verkat för en god samverkan mellan, och vid behov givit stöd till, militära och civila aktörer såväl inom offentlig sektor som näringsliv i arbetet med att planera för höjd beredskap. Länsstyrelsen har varit en tydlig aktör inom civilområde väst och medverkat i gemensamma forum inom ramen för civilområdets högre regionala ansvar samt deltagit i nationella aktiviteter inom totalförsvarsområdet. Länsstyrelsen har verkat för att stärka försvarsviljan och kunskapen om totalförsvaret, såväl inom egen verksamhet som inom länet

Främja länets utveckling och följa tillståndet

Den statliga närvaron i Hallands län är lägre än genomsnittet i riket. Under året har Länsstyrelsen bland annat uppmärksammat Jordbruksverkets beslut att stänga ned Distriktsveterinärerna Halmstad från september, genom en skrivelse till Jordbruksverket (dnr 3411-2025). Skälet är att södra Halland samt delar av Kronoberg som Distriktsveterinärerna Halmstad är verksamma i, hör till landets mest djurtäta områden avseende köttproduktion och mjölkproduktion. Frånvaro av veterinär tillgänglighet riskerar ge negativa konsekvenser för djurskyddet, för lantbrukarens ekonomi, för beredskap för smittor samt minskad statlig närvaro. Långsiktiga konsekvenser kan bli minskad lönsamhet och investeringsvilja, minskad produktion samt ett svagare civilt försvar. Förändringen skedde i september och Länsstyrelsen följer nu utfallet av den.

Behovet av el och prissättningen inom elområde 3 och 4 har varit en aktuell fråga i länet utifrån hur det påverkar företagets etablerings- och investeringsmöjligheter samt konkurrenskraft. Gemensamt med sydlänen uppmärksammade Länsstyrelsen frågan i en debattartikel i Sydsvenskan. Ärenden kring utbyggnad av vindkraft och solenergi i länet innebär ständiga målkonflikter, eftersom befolkningstätheten är hög och marken är exploaterad eller används för jord- eller skogsbruk.

Länsstyrelsen har under året arbetat aktivt för att betona vilken betydelse Halmstads flygplats har för länet. Ur ett regionalt perspektiv är flygplatsen en livsnerv. Den skapar tillgänglighet till huvudstaden och till övriga Sverige. Den är viktig för Hallands näringsliv, som är starkt exportorienterat, innovativt och beroende av fungerande kommunikationer. Ur ett nationellt perspektiv är flygplatsen en del av ett större system av robusthet, tillgänglighet och beredskap. Flera möten har genomförts med berörda aktörer så som Försvarsmakten, Halmstads kommun, Region Halland och näringslivet för att stärka samverkan kring flygplatsen.

Arbetet redovisas även under kapitel 8 Regional tillväxt och infrastrukturplanering.

Främja samverkan

Länsstyrelsen har en fortsatt god samverkan med region, kommuner, näringsliv och civilsamhälle för att främja länets utveckling och arbeta för goda, jämlika och jämställda livsvillkor i Halland. Ett fokus har varit att se över regionala samverkansstrukturer inom det främjande och förebyggande arbetet. Detta i syfte att säkerställa att de insatser som Länsstyrelsen prioriterar på lokal och regional nivå stämmer med kommuners behov, samt att samverkan i länet inom området stärks ännu mer, bland annat med Region Halland och Högskolan i Halmstad. Länsstyrelsen bidrar även i regionens och kommuners tillväxt- och utvecklingsplaner i syfte att beakta miljömässigt och socialt hållbarhetsperspektiv.

Länsstyrelsen kallar samman till och leder Statlig chefsgrupp Halland, vilket är en träffpunkt för chefer från tjugotalet statliga myndigheter med närvaro i länet. Mötena bidrar till myndighetssamordning i länet, gemensam aktuell bild ur ett statligt perspektiv och erfarenhetsutbyte. Vid årets möten gavs beskrivningar av aktuellt läge från de deltagande myndigheterna. Infrastrukturfrågor och nationell plan var huvudpunkt i våras, där Trafikverket

Västra regionen gav information om arbetet med nationell plan samt om byggnationen och framtiden kopplat till Väst kustbanan och Varbergstunneln. Vid höstens möte hölls dialog om vad statens närvaro i länet innebär i form av uppdrag, verksamheter och kontakter med invånare. En annan viktig punkt på dagordningen var frågor rörande otillbörlig påverkan samt på vilket sätt hot och våld utgör risker i myndigheternas verksamheter. Cheferna förde dialog om hur detta kan motverkas, hur agera vid incidenter och vad myndigheterna kan lära av varandra.

Tillsyn

För att förbättra kvalitet och effektivitet på tillsyn och kontroller inom areal- och djurbaserade stöd har insatser omfattat samverkan mellan länsstyrelserna i Halland, Skåne och Västra Götaland. Samverkan sker främst kopplat till det veterinära området och gäller ärenden där både djurskydds- och registerkontroll behövs, vilket resulterar i effektivare utnyttjande av gemensamma resurser. Kvalitet och uppföljning av lantbruk förbättras genom ett långsiktigt arbete med att kontrollanterna ska kunna göra olika sorters kontroller, och även samordna flera kontroller där det är lämpligt. Effekten är att kostnadseffektivt besöka få lantbrukare och samtidigt uppfylla kontrollfrekvenserna.

Tillsyn av kommunernas verksamhet inom alkohol- och tobaksområdet har skett enligt beslutad tillsynsplan men med behov av omprioriteringar. Ett stort fokus har varit ekonomisk granskning, och Länsstyrelsen har även genomfört utbildningar för att möta kommunernas behov av kunskap på området i syfte att motverka ekonomisk brottslighet. Länsstyrelsen har i samverkan med Västra Götaland påbörjat arbetet med en samordnad tillsynsinsats för rökfria miljöer inom kollektivtrafiken i de två länen. Majoriteten av kommunerna i Halland vill delta i projektet, och tillsynsmaterialet har presenterats för de kommunala handläggarna.

Arbetet redovisas även under respektive verksamhetsområde som arbetar med tillsyn.

Integrering av tvärssektoriella frågor

Länsstyrelseinstruktionens 5 § tar upp ett antal tvärssektoriella frågor som ska hanteras i vårt myndighetsarbete. Bland annat ingår jämställdhet, könsuppdelad statistik, barnperspektiv, tillgänglighet och delaktighet för personer med funktionsnedsättning, mänskliga rättigheter, folkhälsa samt att förenkla för företag.

Avsnittet innehåller redovisningar och återrapporteringar enligt:

Uppgift/uppdrag	Källa till uppgift/uppdrag
5§ p1 Integrering av jämställdhetsperspektiv	Länsstyrelseinstruktion
5§ p2 Individbaserad statistik med kön som fördelningsgrund	Länsstyrelseinstruktion
5§ p3 Vid beslut och andra åtgärder som kan röra barn, analysera konsekvenserna och ta särskild hänsyn till barns bästa	Länsstyrelseinstruktion
5§ p4 Verka för tillgänglighet och delaktighet för personer med funktionsnedsättning	Länsstyrelseinstruktion
5§ p5 Integrera mänskliga rättigheter genom att belysa, analysera och beakta dem, särskilt skyddet mot diskriminering	Länsstyrelseinstruktion
5§ p6 Beakta folkhälsomålet i arbetet med bl. a regional tillväxt, samhällsplanering, krishantering samt alkohol och tobak	Länsstyrelseinstruktion

Uppgift/uppdrag	Källa till uppgift/uppdrag
5§ p7 Verka för att förenkla för företag	Länsstyrelseinstruktion

Länsstyrelsegemensamt arbete redovisas samlat i bilaga E. Regleringsbrevsuppdrag som ska redovisas i särskild ordning finns listade i bilaga D.

Jämställdhet och könsuppdelad statistik

När det är möjligt och har påverkan för Länsstyrelsens uppdrag presenteras och analyseras statistik uppdelad på kön.

Länsstyrelsen beaktar också löpande representation och fördelning mellan kvinnor och män i våra nyhetsartiklar, bildmaterial och inlägg på sociala medier, för att spegla mångfald i vår kommunikation. Länsstyrelsen tittar även på den könsuppdelade statistik som finns samlad för våra följare i sociala medier. Likt föregående år, har våra följare uppgett att 67 % identifierar sig som kvinnor och 32 % som män. Siffrorna följer samma trend som könsuppdelningen i landet, enligt rapporten Svenskarna och Internet 2025, där kvinnor använder Facebook och Instagram i högre utsträckning jämfört med män (www.svenskarnaochinternet.se).

Länsstyrelsegemensamt arbete med könsuppdelad statistik redovisas i bilaga E.

Länsstyrelsens planerings- och uppföljningsprocesser bidrar till att jämställdhetsperspektivet integreras inom ordinarie verksamhet på myndigheten. Tvärsektoriellt arbete har pågått inom flera områden både internt och externt för att bidra till en hållbar utveckling i länet.

Länsstyrelsen har stärkt den interna samverkan genom socialt hållbarhetsperspektiv ingår i tvärgrupper livsmedelsförsörjning och dricksvatten, samt civilt försvar.

Under våren genomfördes introduktionsutbildningen för nyanställda, där jämställdhet och mänskliga rättigheter var en del. Den inkluderar även kunskapsöversikt för barns rättigheter, att motverka rasism och diskrimineringsgrunderna och säkerställer därmed att Länsstyrelsens personal har grundkunskapen i dessa rättighetsfrågor.

Länsstyrelsens nyhetsbrev om social hållbarhet har producerats kvartalsvis och under året har temat för nyhetsbreven varit de jämställdhetspolitiska delmålen. Arbetet har bedrivits genom intern samverkan för att visa på hur barnrätt, mänskliga rättigheter, folkhälsa och det brottsförebyggandet arbetet hör samman med jämställdhetspolitiken och genom denna kanal sprida kunskapen.

Arbetet inom området Mäns våld mot kvinnor (MVK) har bedrivits i samverkan med flera sakområden inom Länsstyrelsen, särskilt med fokus på stärkt barnrättsperspektiv i familjerättsliga och skyddsrelaterade frågor. Den interna samverkan har bidragit till att integrera flera perspektiv i arbetet och till ett mer sammanhållet stöd till länets aktörer.

Barnrätt

Barnets rättigheter har under året integrerats internt genom tvärperspektiv på remissyttranden och fördjupade samarbeten. Dialog har stärkts inom uppdrag för social hållbarhet, krisberedskap, civilt försvar, friluftsliv och samhällsbyggnad. Länsstyrelsen har

initierat arbetet med barnkonsekvensanalyser inom det nationella nätverket för integration och bidragit med erfarenhetsutbyte.

Årets Bostadsmarknadsanalys (Diarienummer: 4114-2025) hade stort fokus på sociala aspekter och utanförskap på bostadsmarknaden, så som vräkning och hemlöshet. Statistiken visade att andelen barn i Halland som berörs av vräkning har ökat och signalerar vikten av ett tydligt barnrättsperspektiv i arbetet med bostadsförsörjning och det vräkningsförebyggande arbetet i synnerhet. En student från Högskolan i Halmstad har under året genomfört ett praktiskarbete där en rapport presenterades med syfte att identifiera vilka förbättringsområden Hallands län behöver för att uppnå nollvisionen om att inga barn ska bli vräkta från sina hem.

Genom att vara en aktiv part på barnrättsdagarna och representant för länen i Sydsverige i nodsamverkan och beredning, har Länsstyrelsen bidragit till det nationella uppdraget. Utvidgat nätverk och nya kontakter har skapat förutsättningar för samverkan i Halland med verksamhetsnära stöd, utbildning, kunskapsfrämjande insatser och samarbete med idéburen sektor som främjat lokal och regional implementering av barnkonventionen. Nära samarbete med Barnombudsmannen har gett kraft till utbildningsinsatser, regional samverkan, rättspraxis och lokala initiativ. Särskilt uppskattat har barnrättsstrategutbildningen varit som skett i samarbete med Sveriges kommuner och regioner och med stöd av den nationella samordningen för barnrättsuppdraget.

Som ett led i myndighetens planeringsinriktning med förebyggande insatser stödjer Länsstyrelsen kommunernas initiativ med tidiga samordnade insatser samt regionala satsningar på ökad psykisk hälsa och suicidprevention. Att klara skolan är en viktig skyddsfaktor för hälsa och etablering i samhället. Tillgängliga lärmiljöer, likabehandling, psykosocial och fysisk planering i skolan lyftes som lokala exempel för erfarenhetsutbyte på en Halländsk samverkanskonferens under våren.

Ojämliga uppväxtvillkor utgör en risk för människors hälsa och möjligheter till ett gott liv. Länsstyrelsen har därför särskilt stöttat personal inom socialtjänst och hem för vård och boende med placerade barn genom utbildning i tillämpning av barnkonventionen. Utbildningen anordnades i samarbete med Uppsala universitet.

Arbetet inom MVK-uppdraget har bedrivits i samverkan med andra sakområden inom Länsstyrelsen, särskilt med fokus på stärkt barnrättsperspektiv i familjerättsliga och skyddsrelaterade frågor. Den interna samverkan har bidragit till att integrera flera perspektiv i arbetet och till ett mer sammanhållet stöd till länets aktörer.

Tillgänglighet och delaktighet för personer med funktionsnedsättning

I början av året slutrapporterades det funktionshinderspolitiska uppdraget. Efter sju års regleringsbrevsuppdrag kan konstateras att de nätverk som byggts upp i Halland är värdefulla för att fortsatt värna mänskliga rättigheter i länet. Kommunala och regionala verksamheter för tillgänglighet och delaktighet för personer med funktionsnedsättning finns etablerade i stora

delar av länet och en god samverkan med brukarorganisationer bidrar till konventionsefterlevnad.

FN-kommitténs granskning av Sveriges konventionsåtaganden på området visar att det finns mycket att göra för mer jämlika villkor och för att motverka diskriminering. Länsstyrelsen finns fortsatt med som adjungerad part i det regionala funktionshinderrådet och bidrar med sakkunskap inom flera områden. Den juridiska kompetensen på området har stärkts särskilt och utvecklas ytterligare genom utbildning i folkrätt. Inför valåret 2026 har dialog förts om tillgängliga och rättssäkra val.

Mänskliga rättigheter

Rättighetsperspektivet har efterfrågats både internt och externt under året och integrerats i dialoger inom flera sakområden, såsom HBTQI-frågor, krisberedskap, ickediskriminering, nationella minoriteters rättigheter, demokrati och sociala frågor. Länsstyrelsen har stöttat lokala initiativ och främjat kunskaps- och erfarenhetsutbyte kring mänskliga rättigheter och social innovation.

I arbetet mot rasism har myndigheten deltagit i nationella arbetsgrupper, kompetensutveckling och regional samverkan i sydlänen. Forum för levande historia har bidragit med stöd i det lokala och regionala arbetet. I samband med MR-dagarna spreds det reviderade metodstödet för ett rättighetsbaserat arbetssätt, "Lätt att göra rätt".

Året avslutades med uppmärksammandet av 250-årsjubileet av svenskt judiskt liv vid Halmstad slott. Arrangemanget genomfördes i samverkan mellan regionala och nationella aktörer, däribland Region Halland och Hallands kulturhistoriska museum, och präglades av fokus på kunskap, glädje och stolthet kring judiskt liv i Halland.

Folkhälsa

Länsstyrelsen har i länet identifierat fortsatt behov av att arbeta med det övergripande perspektivet God och jämlik hälsa. Under året har kommuner bland annat efterfrågat stöttning i den nationella e-utbildningen kring God och jämlik hälsa med syfte att skapa förståelse och engagemang för hur vi ska nå riksdagens mål om att sluta de påverkbara hälsoklyftorna till år 2048.

Länsstyrelsens arbete för goda, jämlika och jämställda livsvillkor i Halland fungerar väl. Fokus har varit de samverkansstrukturer som finns i länet inom det främjande och förebyggande arbetet för att säkerställa att de insatser möter kommunernas behov, samt att samverkan i länet inom området stärks, bland annat med Region Halland och Högskolan i Halmstad. Ett aktivt arbete har skett för främjande insatser inom folkhälsoområdet, exempelvis genom att stärka samverkan i ANDTS-området med andra länsstyrelser och uppdrag. För att nå målet kring ett Halland fritt från narkotika och dopning, minskade medicinska och sociala skador orsakade av alkohol och ett minskat tobaksbruk, samt att minska skadeverkningarna av överdrivet spelande, har samverkansarbetet med Regionen intensifierats och ANDTS lyfts i fler övergripande folkhälsosammanhang. En gemensam nätverksträff kring ANDTS och det Brottsförebyggande området "Tillsammans förebygger vi!" genomfördes under året med

Länsstyrelsen i Västra Götaland och Polisen. Detta i syfte att arbeta utifrån de gemensamma beröringspunkter som finns och de behov som kommunerna uttrycker kring att just föra samman områdena än mer för ett ändamålsenligt arbete.

Länsstyrelsens handläggning av remisser om transportinfrastruktur samt av ärenden gällande väg- och järnvägsplaner har utgått från transportpolitikens övergripande mål, funktionsmålet om tillgänglighet och hänsynsmålet om säkerhet, miljö och hälsa.

Under året har en Personalförening bildats på myndigheten där de anställda är medlemmar. Föreningen och dess ändamål är att främja sammanhållning, trivsel och gemenskap bland medarbetarna samt att uppmuntra till motion och andra hälsofrämjande aktiviteter. Målet är att bidra till att anställda på Länsstyrelsen ska ha det trevligt på jobbet, samtidigt som hälsa och välbefinnande stärks. Under verksamhetsåret har Personalföreningen genomfört ett flertal aktiviteter som skapat möten över enhetsgränser, stärkt arbetsglädjen och bidragit till både fysiskt och mentalt välbefinnande.

Förenkla för företag

Länsstyrelsens ledningsgrupp och ett antal medarbetare har gjort länsstyrelsegemensamma webbutbildningen Vi och företagen. Medarbetare från verksamhetsområdena miljö och landsbygd som ofta möter företag i sin tjänsteutövning har gått utbildningen. Insatserna har bidragit till reflektion, och belyst balansen mellan regelefterlevnad och förenkling, samt kring service i förhållande till effektivitet i arbetet. I efterföljande workshop har förslag på hur myndigheten kan ytterligare förenkla för företagen kommit fram.

Vid chefernas planeringsmöte med omvärldsbevakning medverkade samordnaren för länsstyrelsernas gemensamma förenklararbete från Länsstyrelsen Kronoberg vilket var mycket uppskattat och gav god dialog. Länsstyrelsen Halland deltog med två representanter på Förenklaträffen i oktober och tog del av goda exempel som inspiration till fortsatt arbete. Detta bidrog till ökad kunskap kring tillväxtarbete på nationell nivå. (dnr 6009-2025).

Förenkla-arbetet har tagits upp i det regelbundna samverkansmötet med regionala näringslivsföreträdare, och det har mottagits positivt att Länsstyrelsen arbetar strukturerat med frågan. Länsstyrelsen har haft dialog med Svenskt Näringsliv och LRF i flera sammanhang för att utveckla arbetet med att förenkla för företag. Till exempel genomfördes ”Tvååkersdagen” i juni om det multifunktionella landskapet och samverkan kring det. Samverkan med yrkesfisket har fokus på strategier och övergripande analyser för att gynna ett lönsamt yrkesfiske. Detta har lett till stärkt dialog med näringslivsorganisationerna.

Insatser görs såsom dialogmöten, nyhetsbrev och olika informationsinsatser. Vidareutveckling av Nyhetsbrev till företag inom lantbruksområdet samt klimat- och energiområdet har skett. Arbetet har främjat företagandet, samt bemötande och samverkan med organisationer och politiken.

Arbetet med grundläggande betaltjänster bidrar till att uppmärksamma utmaningar i tillgång till tjänsterna i länet. Det finns bristande tillgänglighet i betaltjänster, vilket försvårar såväl för företagare som enskilda personer.

Länsstyrelsernas samverkansstruktur främjar förenkling genom gemensamt arbete för minskade handläggningstider, e-tjänster, utbildning samt bemötande genom En väg in. För areal- och djurbaserade stöd finns gemensamt telefonitjänststöd för besvarande av frågor, särskilt i ansökningstiden.

Inom djurskyddsområdet arbetar Länsstyrelsen aktivt med att ge företagaren den information den behöver i samband med kontroller om processer, lagstiftning och råd samt ge snabb återkoppling efter genomförda kontroller och förenklad delgivning avseende avgift djurskyddskontroller.

Inför ikraftträdandet av ny lagstiftning gällande gårdsförsäljning av alkohol den 1 juni har Länsstyrelsen haft kontinuerliga möten med kommunernas tillståndshandläggare och lämnat information från Folkhälsomyndigheten. Handläggarna har därefter kunnat informera politiker och företag i sin kommun inför lagändringarna och vilka krav som kommer att ställas. Behovet av information har varit stort och samtalen till Länsstyrelsen från näringslivet och politiker om frågan har varit ovanligt många. Länsstyrelsen har bjudit in näringslivschefer samt tillståndshandläggare i kommunerna till dialogmöte för ökad kunskap och samsyn kring alkoholtillstånd och företagsutveckling. Syftet att identifiera delar där näringslivskontoren och tillståndsmyndigheten kan nå framgång genom att samarbeta utifrån sina olika uppdrag uppnåddes vid mötet. Vikten att delge varandra information för att i kommunen bättre kunna stötta sökande företag lyftes fram.

Övergripande uppdrag och intern utveckling

Avsnittet innehåller redovisningar och åiterrapporteringar enligt:

Uppgift/uppdrag	Källa till uppgift/uppdrag
1B1 Utvärdering av det egna informations- och cybersäkerhetsarbetet	Regleringsbrev
1D6 Redovisa arbete med effektivitet, enhetlighet och handläggningstider vid tillsyn och prövning	Regleringsbrev
1E1 Redovisa kostnader för informations- och kommunikationsverksamhet	Regleringsbrev
1E2 Redovisa åtgärder för elektroniska beställningar	Regleringsbrev
3E3 Kunskaphöjande insatser rörande tillståndprocesser	Regleringsbrev
Uppdrag till beredskapsmyndigheterna om personallån mellan myndigheter Fö2025/00670	Övriga uppdrag

Länsstyrelsegemensamt arbete redovisas samlat i bilaga E. Regleringsbrevsuppdrag som ska redovisas i särskild ordning finns listade i bilaga D.

Informationssäkerhet

Länsstyrelsen har under 2025 använt sig av Myndigheten för samhällsskydd och beredskaps (nuvarande Myndigheten för civilt försvar) verktyg cybersäkerhetskollen för att utvärdera det systematiska informationssäkerhetsarbetet.

Under hösten har fem utbildningstillfällen med fokus informationssäkerhet genomförts inför implementering av nya digitala samverkans-tjänster. Uppskattningsvis var det 130 personer som deltog totalt på utbildningarna. Baserat på diskussionerna och frågorna under

utbildningarna, var effekten djupare förståelse kring informationsklassning, informationssäkerhet överlag, hantering av allmänna handlingar och incidentrapportering. Muntlig positiv återkoppling har givits efter utbildningarna om att medarbetare kände sig mer säkra i hantering av information inför lanseringen av de nya digitala tjänsterna. Mätbara effekter på just denna utbildning är svårt då det var mer en kunskapshöjande insats.

Vidare har korta digitala lektioner i informationssäkerhet skickats till samtliga anställda var tredje vecka och genomförandegraden har varit hög. I samband med detta har även en phishing-övning skickats ut. Klickfrekvensen var mycket låg, 6 %, jämfört med senast genomförd övning 2024 som var 17%. Antalet rapporter från medarbetare avseende det phishing-mejl som skickades ut var omfattande, vilket visar på en hög medvetenhet i organisationen samt kunskap om hur misstänkta eller inträffade incidenter ska hanteras.

Under året Länsstyrelsen genomfört workshops i kontinuitetshantering med samtliga enheter, där informationssäkerhet varit ett av flera viktiga perspektiv att beakta.

Medarbetare inkommer fortsättningsvis löpande med frågor eller behov av råd till säkerhetsfunktionen, vilket tyder på en medvetenhet och trygghet i organisationen.

Månadsvis hålls möten med myndighetens Säkerhetsgrupp för att samordna och samarbeta kring aktuella och planerade frågor inom säkerhetsområdet.

Avstämningsmöten med landshövdingen har tillsammans med säkerhetsskyddschefen hållits löpande månadsvis under året, där aktuella frågor kopplat till säkerhet och informationssäkerhet har avhandlats. Genom dessa möten får länsledningen fortlöpande information och kan lyfta aktuella frågor och besluta om eventuella åtgärder.

Tillsyn och prövning

Länsstyrelsens arbete med att implementera gemensamma mallar och arbetssätt pågår löpande allt eftersom de tillgängliggörs. Länsstyrelsen i Hallands län är en mindre länsstyrelse, vilket innebär stora fördelar när det gäller dialog och diskussion mellan handläggare på Länsstyrelsen i stort. Vid större och mer komplexa ärende har Halland ett arbetssätt som utgår ifrån att en speciell projektorganisation tillsätts med lämpliga kompetenser, chefer samt beslutande. På så sätt bedöms det interna arbetet bli lättarbetat och kostnadseffektivt. Ett arbetssätt som involverar hela Länsstyrelsen och som drivits mer i projektform har använts och förfinats i samband med beredningsuppdragen för den havsbaserad vindkraften och kommer framöver att användas vid större prövningar så som kommande prövningar kring kärnkraft.

Lyhördhet och dialog inom arbetsgrupper är viktigt för att en liten länsstyrelse ska kunna tackla arbetstoppar, liksom ökad flexibilitet hos handläggare vad gäller arbetsuppgifter och möjligheten till omprioriteringar.

Vidtagna åtgärder har medfört en effektivare prövning inom Länsstyrelsen. Genom arbetet med gemensamma mallar och arbetssätt kommer våra prövningar bli mer förutsägbara även om det kommer att ta tid innan effekterna blir synliga. Genom Länsstyrelsens

tillsynsvägledning arbetas det för att ge kommunerna så bra förutsättningar som möjligt för att bedriva en likvärdig och kostnadseffektiv tillsyn.

Information- och kommunikationsverksamhet

All informations- och kommunikationsverksamhet sker på uppdrag av kärnverksamheterna och för att bidra till måluppfyllelse. Detta sker genom olika kanaler där Länsstyrelsens externa webbplats är huvudkanal. Via webbplatsen erbjuds information, e-tjänster, kontaktinformation, instruktioner, utbildning, med mera. www.lansstyrelsen.se hade 2025 cirka 9,2 miljoner registrerade sessioner, 14,4 miljoner registrerade sidvisningar och 6,4 miljoner unika besökare registrerade. Cirka 180 000 av besöken gick in och startade en e-tjänst. Länsstyrelsen i Hallands webbplats hade 2025 nära 300 000 registrerade besök, 468 000 registrerade sidvisningar och 216 000 unika besökare.

Kommunikationsfunktionen stöttar i övrigt kärnverksamhetens måluppfyllelse genom exempelvis information med koppling till Länsstyrelsens främjanduppdrag eller information för att gynna och underlätta deltagandet i allmänna val. Många av Länsstyrelsens uppdrag handlar om att informera och på så sätt höja kunskapen. Andra exempel är råd till invånare om hur de ska agera vid samhällsstörningar eller kriser, kommunikation om försvarsvilja och vikten av källkritik. En stor del av arbetet är proaktivt, såsom att bidra till att utveckla länets beredskap inför kris eller krig.

Länsstyrelsen följer regelbundet upp kommunikationsarbetet och verkar för att kommunikation är en integrerad och nödvändig del av verksamheternas arbete.

Länsstyrelserna är mål- och resultatstyrda och respektive länsstyrelses inriktning beslutas av dess länsledning, utifrån de uppdrag som riksdag och regering har beslutat om. Enligt förordning (2017:868) med länsstyrelseinstruktion är en av länsstyrelsernas grundläggande uppgifter att arbeta för att nationella mål får genomslag i länet.

Enligt myndighetsförordningen ska myndigheter *"tillhandahålla information om myndighetens verksamhet och följa sådana förhållanden utanför myndigheten som har betydelse för verksamheten"*. Myndigheters serviceskyldighet regleras också i förvaltningslagen, med bland annat krav att tillhandahålla tillgänglig information.

Kommunikationsverksamheten har enligt den statliga värdegrunden uppgiften "att upprätthålla demokratiska värden, till exempel verka för att alla människor ska kunna uppnå delaktighet och jämlikhet i samhället".

Länsstyrelsens kommunikation sker i huvudsak via egna digitala kanaler, såsom externwebb, vilket alla myndigheter är skyldiga att ha, samt intranät för intern kommunikation. Sociala medier används för att kostnadseffektivt sprida information och kan ha stor betydelse i krissituationen, när vi vill nå många snabbt. Kostnader för annonsering i sociala medier uppgår till 11 915 kr där innehållet främst rört lediga jobb samt kvartalsproven för varning kopplat till Ringhals.

Tryckt information produceras endast i begränsad grad. De flesta målgrupper föredrar att ta del av Länsstyrelsens information digitalt. Men det finns målgrupper och situationer där tryckt information är effektivare än digital.

Situationer där profilprodukter används är få och kostnaden motiveras sällan av effekten. Under året har ryggsäckar samt termosmuggar med tryck handlats in. Ryggsäckarna delas ut till nyanställda i samband med att de börjar för att ha som datorväska och dessa kostade 9 875 kr. Termosmuggarna är julklapp till alla medarbetare i år då vi av arbetsmiljömässiga skäl behöver ta bort vanliga kaffekoppar och dessa muggar får medarbetare själva diska och ta hand om. Kostnaden uppgick till 58 500 kr.

En del kostnader för informations och kommunikationsverksamheten på Länsstyrelsen i Halland är kopplat till skyddad natur. Här i ligger kostnaderna för skyltar i reservat, broschyr om guidningar i reservaten samt verksamheten vid naturum Getterön. Naturum Getterön ska vara en port ut till naturen med syfte att inspirera den breda allmänheten att vistas i och ta del av den halländska naturen. Genom att göra kunskapen om natur i allmänhet och fåglar i synnerhet tillgänglig för den breda allmänheten bidrar naturum till att skapa förståelse för behovet av att bevara och vårda naturen samt stimulera intresset för natur och naturvård. Prognosen för besöksantalet är även i år mer än 100 000 besökare. För marknadsföring, det vill säga kostnader för skyltar, broschyrer och annonser för naturum hamnar kostnaden på 80 563 kr.

Övriga kostnader för informationsverksamheten gällande skyddad natur är 42 300 kr för informationsskyltar i reservaten samt 18 995 kr för tryck av broschyr om guidade vandringar.

Tryck av broschyr om markägarinitierat skydd av skog. 7 800 kr. Broschyren informerar markägare i Halland om frivilligt, markägarinitierat skydd av skog, som naturreservat, biotopskydd och naturvårdsavtal, med tillhörande ersättning.

En pysselbok riktad till barn om havsnejonöga har tryckts för en kostnad av 29 937 kr. Pysselboken var en riktad kommunikationsinsats som syftade till att öka kunskap och förståelse för havsnejonöga och den miljö som arten är beroende av, med barn i lågstadieåldern (F-3) som målgrupp. Genom ett åldersanpassat upplägg som kombinerar fakta, pyssel och kluriga uppgifter ska barnen få en första positiv och engagerande kontakt med frågor om biologisk mångfald. Syftet är att väcka tidigt intresse för naturen och tydliggöra att barn kan bidra till en bättre miljö genom enkla handlingar, i linje med de globala målen 14 och 15.

Under våren var landshövdingen och besökte alla kommuner i Halland och höll öppna föreläsningar om Länsstyrelsen och landshövdingens roll samt om demokrati och Sveriges statsskick. Till dessa föreläsningar annonserades i lokalmedia till en kostnad av 28 000 kr.

Annonsering med sökuppgifter har också gjorts på Eniro för 3750 kr.

I Halland har beredskapen kring Ringhals kärnkraftverk en viktig del i kommunikationsarbetet. Det kan bland annat röra sig om information om vad man ska göra för att skydda sig vid en olycka, hur varningssystemet fungerar samt om hantering av varningsmottagare och jodtabletter. Nytryck av broschyren vid larm från Ringhals trycktes för en kostnad av 26 489

kr. Broschyren riktar sig till de som bor nära ett kärnkraftverk för att de ska vara väl förberedda om en kärnkraftsolycka inträffar.

Inom ramen för mäns våld mot kvinnor har två broschyrer tryckts till en kostnad av 5 800 kr.

Kommunikationskostnader	SEK
Profilprodukter	
Ryggsäckar – Delas ut till nyanställda att användas som datorväska mm.	9 875
Termosmuggar – Länsstyrelsens julklapp till medarbetare.	58 500
Annonskampanjer	
Skyltar, broschyrer och annonser för naturum Getterön.	80 563
Skyltar till naturreservaten	42 300
Annonser i lokalmedia för landshövdingens öppna föreläsningar.	28 000
Övrig annonsering i sociala medier. Främst om lediga jobb på myndigheten samt test av varningssignalen kopplat till Ringhals kärnkraftverk vara 3 055 kr på Facebook och 5 597 kr på LinkedIn.	8 652
Eniro	3 750
Utgivning av tidningar och tryckt material	
Tryck av pysselbok riktad till barn om havsnejonöga.	29 937
Broschyr om aktiviteter och guidningar i länets naturreservat.	18 995
Mäns våld mot kvinnor	5 800
Broschyr om markägareinitierat skydd av skog	7 800
Vid larm från Ringhals	26 489
Broschyr om våld mot djur	3 500
Folder om Osbecks bokskogar	5 750
Kostnad personal kommunikation	4 806 000 varav 2 663 000 förvaltningsanslag
Länsstyrelsegemensam medverkan i Almedalen, 3 seminarier.	11 938

Källa: Länsstyrelsens ekonomisystem Unit4 ERP.

Kommentar: Kostnader som redovisas kommer från både ram- och sakanslag. Insatser bekostade med EU-medel är inte inkluderade i redovisningen. Kommunikationsfunktionen på Länsstyrelsen i Hallands län består av 6 medarbetare inklusive kommunikationschef. En tjänst arbetar till hälften länsstyrelsegemensamt med intranät, 1,5 tjänster med kärnkraft och civilt försvar, 0,4 tjänster med skyddad natur. Övriga arbetar med Länsstyrelsens övriga uppdrag.

Elektronisk handel

Under 2025 inleddes arbetet med att införa elektronisk handel, ett sammanhållet elektroniskt flöde från beställning till betalning. I oktober anställdes en e-handelskoordinator med uppdrag att utveckla och öka den elektroniska handeln vid myndigheten. Under det fjärde kvartalet genomfördes en kartläggning av nuläget samt en projektplan fram för det fortsatta arbetet togs fram

Syftet med e-handel är att bidra till en effektiv inköpsprocess som möjliggör en förbättrad styrning av inköp mot de befintliga upphandlade ramavtalen på Länsstyrelsen i Halland. Införande och utveckling av e-handel gör det möjligt att:

- Enklare och effektivare följa upp upphandlade ramavtal och ökar vår avtalstrohet,
- kostnadsbesparingar i form av bättre priser på längre sikt och att det blir enklare att kontrollera att vi får rätt priser på befintliga avtal,
- kan medföra tidsbesparingar genom att effektivisera beställningar och fakturahantering genom att ordern matchas mot faktura, vilket även leder till färre fel,
- kan frigöra resurser för kärnverksamheten,
- kan öka kvalitet och service genom att förbättra intern styrning och kontroll samt möjligheten till uppföljning av inköp,
- få ökad rättssäkerhet,
- kan göra miljövinster och
- ökad transparens och spårbarhet genom bättre insyn i inköpsprocesserna.

Huvudmålet med arbete med e-handel är att använda det redan existerande systemet på ett effektivt sätt, att skapa processer och arbetssätt samt utbilda beställare och chefer allt för att optimera inköpsprocesserna, säkerställer regelverksefterlevnad och bidrar till kostnadsbesparingar genom automatisering och centralisering av inköphanteringen.

Delmål för arbetet är att:

- Optimera inköpsprocesserna genom att använda e-handelssystemet vilket förväntas leda till kortare handläggningstider och reducerade administrativa kostnader
- Förbättra regelverksefterlevnad genom systematisk kontroll och uppföljning av inköp vilket kommer att stärka avtalstroheten.
- Öka kostnadseffektiviteten genom att minska antalet småorder
- Genom att minska den administrativa hanteringen av inköp och fakturor frigörs resurser som i stället kan riktas mot mer strategiska och kärnverksamhetsrelaterade uppgifter.
- Förbättra transparensen genom att etablera en systematisk rapportering och analys av inköpsdata vilket leder till bättre planering och beslutsfattande.

Tillståndprocesser

Länsstyrelsens hemsida har uppdaterats gällande tillstånds- och samrådsprocessen, även en ny version av ”Att söka tillstånd” har publicerats på Länsstyrelsens hemsida. Genom hemsidan så ger Länsstyrelsen även vägledning och presenterar generella försiktighetsmått där det är möjligt för att underlätta för verksamhetsutövarna. Länsstyrelsen undersöker även möjligheten att genomföra utbildning kring samråds- och tillståndprocesserna för verksamhetsutövare och konsulter, eventuellt ska en sådan insats göras i samarbete med flera länsstyrelser.

Uppdrag till beredskapsmyndigheterna om personallån mellan myndigheter

Länsstyrelsen i Hallands län har inte genomfört några personallån utifrån uppdraget som beredskapsmyndighet under 2025. Vi har dock varit kontakt med andra Länsstyrelser för att ta fram överenskommelser som ska underlätta vid framtida personallån. Under 2025 har två överenskommelser om personallån slutits, dels med Länsstyrelsen i Uppsala län (Diarienummer: 7440-2025), dels med Länsstyrelsen i Norrbottens län (Diarienummer: 8070-2025). Tidigare har det också slutits överenskommelser med Länsstyrelsen i Kalmar län, Länsstyrelsen i Västra Götalands län (Diarienummer: 7688-2024) och med Jordbruksverket.

4e

Arbetsmiljö och medarbetare

Avsnittet innehåller redovisningar och återrapporteringar enligt:

Uppgift/uppdrag	Källa till uppgift/uppdrag
3 kap. 3§ förordning (2000:605) om årsredovisning och budgetunderlag	Övriga uppdrag
7 kap. 3§ förordning (2000:605) om årsredovisning och budgetunderlag	Övriga uppdrag

Systematiskt arbetsmiljöarbete

Länsstyrelsen i Hallands län arbetar fortlöpande med att säkerställa både den fysiska och den organisatoriska och sociala arbetsmiljön genom att undersöka, riskbedöma, åtgärda och följa upp arbetsförhållandena. Det finns en arbetsmiljöpolicy och rutiner för det systematiska arbetsmiljöarbetet som är sammanfattade i en handbok.

Inom ramen för vårt systematiska arbetsmiljöarbete genomförs regelbundet skyddsronder, utvecklingssamtal och APT. Länsstyrelsen sammanställer och undersöker också statistik löpande kring områden som sjukfrånvaro, personalomsättning, tillbud och arbetsskador. Den centrala samverkansgruppen, Cesam, är tillika arbetsmiljökommitté och behandlar frågor och planerar åtgärder med koppling till det systematiska arbetsmiljöarbetet.

Under våren 2025 slutfördes en utbildningsinsats inom arbetsmiljöområdet för all vår personal och mottagandet har varit mycket positivt. Utbildningen var i formen av en nanolearning och indelad i mindre kursavsnitt som skickas ut och genomgås digitalt med regelbundna mellanrum. Liksom vår handbok för det systematiska arbetsmiljöarbetet ger dessa utbildningar en tydlighet och en trygghet för vår personal i arbetsmiljöarbetet och de får även en ökad förståelse för hur de kan bidra till detta arbete.

Under de senaste åren har vi arbetat med att se över ledningsstrukturen på våra enheter, vilket resulterat i förtätning av fler funktionschefer och teamledare i vår organisation. Syftet och effekten av denna förändring är tudelad, dels säkerställer vi att arbetsmiljö och arbetsbelastning för enhetschefer kommer i balans, dels tillser vi att medarbetare har ett mer tillgängligt och verksamhetsnära stöd från sin chef eller teamledare.

Kompetensförsörjning

Medarbetarna är Länsstyrelsens främsta ambassadörer och fokus i vår strategiska kompetensförsörjning är därför att eftersträva ett gott renommé som arbetsgivare. För att åstadkomma detta arbetar vi bland annat med åtgärder för att skapa en hållbar arbetssituation och goda förutsättningar för att få balans mellan arbete och privatliv. Ett gott ledarskap och ett gediget arbetsmiljöarbete är vår utgångspunkt för att kunna attrahera och behålla personal. Därmed är det som redovisat under ovanstående rubrik "Systematisk arbetsmiljöarbete" basen i vårt arbete med strategisk kompetensförsörjning.

Länsstyrelsen är en kunskapsorganisation med en stor bredd i sina uppdrag. En förutsättning för att myndigheten ska kunna genomföra sina uppdrag är att myndigheten kan attrahera medarbetare med rätt kompetens, men också att myndigheten erbjuder medarbetarna kompetensutveckling utifrån behov.

Under hösten 2025 bildades en personalförening vid Länsstyrelsen med målet att verka för sammanhållning och trivsel hos de anställda, samt att uppmuntra till motion och andra hälsofrämjande aktiviteter. Som anställd är man automatiskt medlem i föreningen och behöver inte betala någon medlemsavgift. Under hösten har föreningen bland annat anordnat lunchträningsspass, stegräknartävling och musikquiz, som varit mycket uppskattade av medarbetarna. Utöver detta erbjuder Länsstyrelsen sina medarbetare ett årligt friskvårdsbidrag och friskvårdstimma.

I vår årliga medarbetarundersökning undersöker vi eNPS (Employee Net Promoter Score). Det är ett nyckeltal som många arbetsgivare använder för att mäta medarbetares upplevelser av organisationen/arbetsgivaren och antalet ambassadörer som finns i organisationen. Frågan som ställs är "Hur troligt är det att du skulle rekommendera Länsstyrelsen i Hallands län som arbetsplats till en vän?" Svarspoängen på frågan varierar från -100 till 100, där 10-30 är ett godkänt resultat och 40 poäng eller mer är ett mycket bra resultat. Vårt resultat på denna fråga var 40 poäng under hösten 2024, vilket är ett mycket gott resultat. Under hösten 2025 har resultatet ökat till 60 poäng som visar att vi är mycket attraktiva som arbetsgivare.

Länsstyrelsen arbetar systematiskt med kompetensbaserad rekrytering. Rekryteringsansvariga chefer fortbildas löpande. För att rekrytering och arbetsmiljö ska fungera väl är det viktigt med en stabil, långsiktig och förutsägbar finansiering inom alla sakområden. När det gäller rekrytering får vi överlag mycket bra respons och relevanta sökanden på våra annonser. Men precis som för statsförvaltningen i stort finns det verksamhetsområden som ser stora utmaningar avseende kompetensförsörjningen på myndigheten. Inom exempelvis beredskapsområdet är det hög personalkonkurrens inom både den privata och den offentliga sektorn och därför mer utmanande att konkurrera lönemässigt. Aviserade eventuella förändringar i Länsstyrelsens uppdrag har gjort att det är svårare att rekrytera och att behålla befintlig personal inom aktuella områden. Det påverkar främst vår möjlighet att rekrytera och behålla senior kompetens.

Under våren 2025 konstaterade länsledningen att det saknades finansiering inom energi- och bostadsstöden för två årsarbetskrafter fr o m den 1 januari 2026 och framåt. Länsledningen fattade då beslut om en verksamhetsförändring och om att starta en omställningsprocess.

Under omställningsprocessen gång genomfördes totalt 10 förhandlingstillfällen med facken SACO och ST. Resultatet av processen blev att två medarbetare blev uppsagda på grund av arbetsbrist den 27 maj 2025 med påföljande uppsägningstid om 8 respektive 9 månader. Båda medarbetarna fick stöd av Trygghetsstiftelsen med att hitta ett nytt arbete. Den ena har fått ett nytt arbete på en annan myndighet och den andra har återanställts i vår verksamhet, då vi senare under senhösten 2025 tillfördes nya medel kopplat till energi- och bostadsstöden.

Personalomsättning

	Nyanställda tillsvidare, Andel %	Avgångna tillsvidare, Andel %
2025	15,1	10,5
2024	5,7	6,6
2023	6,7	7,2

Källa: Länsstyrelsens ekonomisystem Unit4 ERP.

Kommentar: Bakgrunden till att personalomsättningen ökat under 2025 beror på att vi har haft betydligt fler pensionsavgångar under detta år jämfört med tidigare år. Under 2025 hade vi totalt 9 pensionsavgångar medans vi under 2023 och 2024 endast hade en pensionsavgång under respektive år. Därutöver har vi under 2025 haft en högre personalomsättning inom beredskapsområdet, då konkurrensen om denna personal har ökat inom både den privata och den offentliga sektorn.

Sjukfrånvaro

Kön och ålder	2025: Antal anställda ²	2025: Total sjuk- frånvaro i för- hållande till samman- lagd ordinarie arbetstid (%)	2025: Sjuk- frånvaro 60 dagar och längre i för- hållande till total sjuk- frånvaro (%)	2024: Antal anställda	2024: Total sjuk- frånvaro i för- hållande till samman- lagd ordinarie arbetstid (%)	2024: Sjuk- frånvaro 60 dagar och längre i för- hållande till total sjuk- frånvaro (%)	2023: Antal anställda	2023: Total sjuk- frånvaro i för- hållande till samman- lagd ordinarie arbetstid (%)	2023: Sjuk- frånvaro 60 dagar och längre i för- hållande till total sjuk- frånvaro (%)
Män ≤ 29 år	1,1	³		1,9	³		3,2	³	
Män 30–49 år	31,2	2,6%	33,6%	29,6	1,1%		35,8	1,2%	
Män ≥ 50 år	37,8	1,8%	60,5%	36,6	0,9%		32,1	1,2%	
Män totalt	70,1	2,1%	46,8%	68,1	1,0%		71,1	1,2%	
Kvinnor ≤ 29 år	1,8	³		5,2	³		9,3	³	
Kvinnor 30–49 år	96,4	3,4%	26,7%	85,9	4,2%	55,0%	91,4	3,5%	54,0%
Kvinnor ≥ 50 år	57,0	2,4%	52,5%	61,5	4,0%	59,6%	58,3	6,0%	55,9%
Kvinnor totalt	155,3	3,0%	36,3%	152,6	4,0%	56,8%	158,9	4,4%	53,5%

² Antal anställda beräknas som samtliga månadsanställda reducerat med anställningsperiod samt tjänstledighet om 100%. Därutöver räknas timanställdas anställningsomfattning utifrån antalet genomförda arbetstimmar under anställningsperioden.

³ Enligt 7 kap. 3§ FÅB (2000:605) framgår att uppgifter för grupper med högst 10 anställda inte ska lämnas och inte heller om uppgiften kan hänföras till en enskild individ.”

Kön och ålder	2025: Antal anställda ²	2025: Total sjuk- frånvaro i för- hållande till samman- lagd ordinarie arbetstid (%)	2025: Sjuk- frånvaro 60 dagar och längre i för- hållande till total sjuk- frånvaro (%)	2024: Antal anställda	2024: Total sjuk- frånvaro i för- hållande till samman- lagd ordinarie arbetstid (%)	2024: Sjuk- frånvaro 60 dagar och längre i för- hållande till total sjuk- frånvaro (%)	2023: Antal anställda	2023: Total sjuk- frånvaro i för- hållande till samman- lagd ordinarie arbetstid (%)	2023: Sjuk- frånvaro 60 dagar och längre i för- hållande till total sjuk- frånvaro (%)
Samtliga ≤ 29 år	3,0	³		7,1	³		12,4	2,6%	
Samtliga 30–49 år	127,6	3,2%	28,4%	115,5	3,4%	51,5%	127,2	2,9%	48,7%
Samtliga ≥ 50 år	94,8	2,2%	55,3%	98,1	2,9%	55,5%	90,3	4,3%	52,3%
Samtliga totalt	225,4	2,8%	39,4%	220,7	3,1%	53,0%	230,0	3,4%	49,3%

Källa: Länsstyrelsens ekonomisystem Unit4 ERP

Kommentar: Sjukfrånvaron fortsätter att minska och ligger fortsatt på en låg nivå i jämförelse med staten i övrigt. Det ger en indikation på att de insatser som görs inom ramen för vårt systematiska arbetsmiljöarbete och för att skapa en hållbar arbetssituation, skapar en arbetsplats där våra medarbetare mår och trivs.

Beräkningarna har gjorts annorlunda mot tidigare år, därför är jämförelsesiffrorna annorlunda i jämförelse med tidigare årsredovisningar.

Myndighetsövergripande resultatbedömning

Länsstyrelsen i Hallands län bedöms under 2025 i hög grad ha bidragit till att nationella mål fått genomslag i länet samt stärkt det sektorsövergripande arbetet. Arbetet har präglas av aktiv samverkan regionalt och nationellt, integrering av tvärsektoriella perspektiv, förstärkt samordning mellan myndigheter och ökad systematik i intern styrning och uppföljning.

Arbetet är tydligt integrerat mellan de olika verksamhetsområdena på myndigheten till exempel miljö, hälsa, beredskap och utvecklingsfrågor. Länsstyrelsen bidrar till en strukturerad, återkommande och strategisk samverkan med både statliga och regionala aktörer.

Länsstyrelsens bedömning av vidtagna insatser inom kompetensförsörjningsområdet har lett till förbättrad upplevd arbetsmiljö och trygghet för medarbetarna som i sin tur är goda ambassadörer för vår verksamhet. Därutöver har de förtätade ledningsstrukturer medfört en förbättrad arbetsmiljö för våra chefer samt att alla medarbetares medvetenhet kring kontinuitetsplanering har minskat Länsstyrelsens sårbarhet i kris.

Den sammanvägda bedömningen av det myndighetsövergripande resultatet bedöms som **gott**.

Resultatredovisning per verksamhetsområde

Länsstyrelsen bedriver följande verksamheter.

Verksamhet (VÄS)	Benämning	Resultatbedömning
20-21, 25	Övrig förvaltning och trafikföreskrifter	Gott
28	Livsmedelskontroll, djurskydd och allmänna veterinära frågor	Gott
30, 34	Regional tillväxt och infrastrukturplanering	Gott
40-41	Hållbar samhällsplanering och boende	Gott
42	Energi och klimat	Gott
43	Kulturmiljö	Gott
45-46	Samhällsskydd och beredskap	Gott
50-58	Naturvård och miljöskydd	Gott
60-62	Areella näringar	Gott
70, 80-85	Folkhälsa, jämställdhet, integration m.m.	Gott

Då de olika verksamhetsområdena är stora och breda är resultatbedömningen på varje område en sammanvägning av en till många bedömningar. Sammanvägningen är inte matematisk utan bedömningen utgår från samhällspåverkan i respektive delbedömning. Det kan till exempel innebära att fyra utmärkta delbedömningar och en med utvecklingsbehov ändå kan ge att den samlade bedömningen har utvecklingsbehov då den senare har stor samhällspåverkan. De olika delbedömningarna redovisas under respektive verksamhetsområde.

Övrig förvaltning och trafikföreskrifter

Avsnittet innehåller redovisningar och återrapporteringar enligt:

Uppgift/Uppdrag	Källa till uppgift/uppdrag
1§ Länsstyrelsens ansvar för statlig förvaltning i länet	Länsstyrelseinstruktion
3§ p1 De allmänna valen	Länsstyrelseinstruktion
18§ Viltförvaltningsdelegation	Länsstyrelseinstruktion

Länsstyrelsegemensamt arbete redovisas samlat i bilaga E. Regleringsbrevsuppdrag som ska redovisas i särskild ordning finns listade i bilaga D.

Verksamhetens uppgifter, uppdrag och mål

Verksamhetsområdet omfattar många olika uppgifter och uppdrag. Som regionala valmyndigheter ansvarar länsstyrelserna för att planera och genomföra allmänna val, val till Europaparlamentet och nationella folkomröstningar. Mellan valen utses efterträdare för ledamöter och ersättare i region- och kommunfullmäktige som avgår under mandatperioden.

Vidare fattar länsstyrelserna beslut om diverse förordnanden, som till exempel borgerliga vigsselförrättare. Inom trafikområdet har länsstyrelserna bland annat ansvar för att i vissa fall besluta om lokala vägtrafikföreskrifter. Även tillstånd till tävling på vägar, skyltar och andra anordningar längs vägar samt beslut om sjötrafikföreskrifter ingår i länsstyrelsernas uppgifter och uppdrag.

När det gäller jakt- och viltvård beslutar länsstyrelserna om licensjakt och skyddsjakt på stora rovdjur, klövdjur och vildsvin, bedriver tillsyn, bildar och upplöser viltvårdsområden, arbetar för att öka den frivilliga jaktsamverkan inom älgförvaltningen, granskar förvaltningsplaner och skötselplaner, beslutar om bidrag ur älgvårdsfonden, informerar om skadeförebyggande åtgärder och beslutar om ersättning för viltskador. Detta sker i samverkan med regionala intressen genom länets viltförvaltningsdelegation, som också fastställer övergripande riktlinjer för verksamhetsområdet.

Det övergripande nationella målet för viltförvaltningen är att alla djur som naturligt lever i Sverige ska finnas kvar på lång sikt i livskraftiga bestånd. Samtidigt ska tamdjurshållningen inte påtagligt försvåras och socioekonomisk hänsyn ska tas. Det nationella målet kompletteras i vissa fall med nationella och regionala mål för specifika arter.

Verksamhetens resultat

Nyckeltal: Övrig förvaltning och trafikföreskrifter (20–21, 25)	2025	2024	2023
Antal årsarbetskrafter totalt	6,1	8,1	6,1
Antal årsarbetskrafter kvinnor	4,0	5,0	4,1
Antal årsarbetskrafter män	2,0	3,0	2,0
Antal ärenden, inkomna och upprättade	756	1 008	568
Antal beslutade ärenden	720	996	542
Antal ej beslutade ärenden äldre än två år	12	6	-

Nyckeltal: Övrig förvaltning och trafikföreskrifter (20–21, 25)	2025	2024	2023
Verksamhetskostnad inkl. OH (tkr)	8 482	10 088	7 792
Lämnade bidrag där Länsstyrelsen gör utbetalningen (tkr)	675	964	329

Källa: Länsstyrelsens ekonomisystem Unit4 ERP och ärendehandläggningssystemet Platina.

Resultatindikator	Mål	Uppgift eller uppdrag	Källa	Målvärde	2025	2024	2023
Andel av länets totala jaktareal som ingår i något älgskötselområde (%)	Ökad samverkan i älgförvaltningen	Jakt och viltvård (218)	JaktAdm ⁴	-	95	95	95

Något regionalt fastställt målvärde för denna andel har aldrig funnits. I propositionen *En ny älgförvaltning* (prop. 2009/10:239) anges dock att *väl fungerande älgskötselområden utgör förvaltningsområdets ryggrad och i stor utsträckning är en förutsättning för att systemet ska fungera väl i praktiken*. Det framhålls också att den lokala viljan till samverkan inte bör motverkas. Länsstyrelsen i Halland bedömer att länets älgskötselområden omfattar en så stor andel av den registrerade älgjaktarealen att förutsättningarna för att älgförvaltningsområdena ska fungera är uppfyllda.

Övrig förvaltning

Förvaltningsärendena återfinns inom flera vitt skilda områden. Flera ärendegrupper är koncentrerade och handläggs inte i Halland. De ärendemässigt tyngsta områdena är jaktadministration och viltskador, trafikföreskrifter inklusive tävling på väg, delgivning, viten och diverse förordnanden där bland annat vigselförrättare ingår och godkännande av skyddsvakter. Endast tävling på väg är nationellt målsatt och där klarades alla åtta ärenden inom stipulerad handläggningstid.

En speciell verksamhet är utbetalning av bygdemedel. Det är vattendomar från utbyggnad av vattenkraft där verksamhetsutövaren betalar in en summa varje år som återförs till bygden i form av bidrag till föreningslivet som kommer medborgarna till nytta. I Halland finns tre sådana vattendomar, Boaforsen i Ätran, Nissan och Färgensjöarna. Under 2025 har det varit låg aktivitet, endast två bifall, Krogserefs hembygdsförening för tryckning av bok om glastillverkning (Diarienummer: 2132–2025) samt Nissans vattenregleringsfond för en värmepump till Lintalund (Diarienummer: 2062–2025).

Allmänna val

2025 är ett mellanvalsår där fokus har legat på att börja planera och förbereda inför valet till riksdag, kommun och region 2026. Ett valkansli har bemannats med två handläggare, en jurist och en kommunikatör. Säkerhets- och verksamhetsskyddsarbetet inför rösträkningsarbetet har påbörjats, likaså rekrytering av personal till slutlig rösträkning, som till största del kommer att bemannas av interna resurser.

⁴ Administrationssystem, Länsstyrelsen

Senast 1 december skulle Länsstyrelsen ha beslutat om ändringar i valdistrikt inför valet 2026. För Hallands del skedde ändringar i Laholm, Falkenberg och Varberg. Övriga kommuner gjorde inga ändringar i vare sig valdistrikt eller -kretsar.

Valmyndigheten har under året genomfört ett antal digitala utbildningar och webinarier om bland annat digitala röstkort och röstlängder och valsedelsbeställning. Länsstyrelsen har deltagit vid två nationella konferenser som arrangerats av bland andra Valmyndigheten.

Under hösten bjöd Länsstyrelsen in kommunerna till en uppstartsträff inför valet 2026. Valkansliet har även deltagit tillsammans med sex samverkande länsstyrelser vid ett samverkansmöte i Växjö.

Mellan valen utses efterträdare för ledamöter och ersättare i region- och kommunfullmäktige som avgår under mandatperioden. Under 2025 hanterades 44 ärenden.

Jakt och viltvård samt viltförvaltningsdelegationen

Viltförvaltningsdelegationen har hållit tre möten under året, ett om rovdjur, ett om älgjakt och årets sista fokuserade på fortbildning på temat *Viltförvaltningsdelegationens roll, mandat och samverkan*. Under året har 14 ansökningar om ersättning för viltskada i växande gröda kommit in. Denna typ av skador är ett stadigt växande problem i Halland på grund av växande populationer av storfågel. Beslut om utbetalningar utgår 2026 enligt plan.

Viltförvaltningen i länet har under 2025 pågått enligt plan där bland annat flera beslut om älgjakt inom älgskötselområden har tagits, beslut om förändrade licensområden har godkänts samt arbetet kring skydds jakt för säl och skarv har påbörjats och kommer pågå under 2026.

Resultatbedömning

Den sammanvägda bedömningen av resultatet inom verksamhetsområdet bedöms som **gott**.

Verksamhet	Motivering	Trend	Resultat
Övrig förvaltning	Ärendehantering har utförts enligt plan och ärendebalanserna är låga.	Oförändrat	Gott
Allmänna val	Sammantaget bedöms arbetet under året ha lagt en stabil grund för ett effektivt, säkert och tillgängligt val 2026	Positiv	Gott
Jakt och viltvård samt viltförvaltningsdelegationen	Viltförvaltningens verksamhet har under året lett till ökad kunskap och kompetens i länet.	Positiv	Gott

Livsmedelskontroll, djurskydd och allmänna veterinära frågor

Avsnittet innehåller redovisningar och återrapporteringar enligt:

Uppgift/Uppdrag	Källa till uppgift/uppdrag
3§ p2 Livsmedelskontroll, djurskydd, allmänna veterinära frågor samt ledning och samordning av åtgärder mot djursjukdomar	Länsstyrelseinstruktion
4 a§ Utföra de uppgifter som en medlemsstat ska utföra vid Europeiska kommissionens samordning av revisioner enligt artikel 124 m.m.	Länsstyrelseinstruktion
1D1 Redovisa åtgärder för verksamhetstillsyn inom djurens hälso- och sjukvård	Regleringsbrev

Länsstyrelsegemensamt arbete redovisas samlat i bilaga E. Regleringsbrevsuppdrag som ska redovisas i särskild ordning finns listade i bilaga D.

Verksamhetens uppgifter, uppdrag och mål

Verksamhetsområdet kan delas in i områdena kommunal livsmedelskontroll, djurskydd, smittskydd och animaliska biprodukter, allmänna veterinära frågor, kontroll av foder och livsmedel inom primärproduktionen samt tillsyn av hund och katt. Länsstyrelsens uppgifter omfattar tillsyn, kontroll och besiktning, handläggning av ansökningar, samverkan och samordning samt information.

Inom livsmedelsområdet har länsstyrelserna ansvar för att ge stöd, råd och samordning till den kommunala livsmedelskontrollen. Kontroller genomförs av verksamheter som bedriver primärproduktion av livsmedel och/eller foder. Länsstyrelserna ansvarar också för kontroll av insamling, omlastning och transport av animaliska biprodukter.

Efterlevnaden av djurskyddsbestämmelser kontrolleras hos både verksamhetsutövare och privatpersoner. Området omfattar även till exempel förprovning av djurstallar.

Smittskyddsområdet omfattar samverkans- och samordningsuppdrag kopplade till bland annat sjukdomar inom epizooti- och zoonoslagen, men även hälsoövervakning samt kontroll av seminverksamhet och hygien.

Inom allmänna veterinära frågor bedrivs bland annat tillsyn av djurhälsopersonal, djurhållares hantering av läkemedel på gård samt kontroll av hästpass och avelsorganisationer.

Ärenden inom ramen för lagen om tillsyn av hund och katt är händelsestyrda och omfattar ärenden där hundar orsakat, eller riskerar att orsaka, skada.

I den nationella kontrollplanen för livsmedelskedjan (NKP) finns operativa mål för merparten av områdena.

Verksamhetens resultat

Nyckeltal: Livsmedelskontroll, djurskydd, allmänna veterinära frågor (28)	2025	2024	2023
Antal årsarbetskrafter totalt	17,7	17,1	19,8

Nyckeltal: Livsmedelskontroll, djurskydd, allmänna veterinära frågor (28)	2025	2024	2023
Antal årsarbetskrafter kvinnor	14,6	15,0	17,4
Antal årsarbetskrafter män	3,0	2,2	2,4
Antal ärenden, inkomna och upprättade	2 640	2 523	2 879
Antal beslutade ärenden	2 616	2 636	2 838
Antal ej beslutade ärenden äldre än två år	-	-	1
Verksamhetskostnad inkl. OH (tkr)	21 374	21 975	24 537
Lämnade bidrag där Länsstyrelsen gör utbetalningen (tkr)	988	677	-

Källa: Länsstyrelsens ekonomisystem Unit4 ERP och ärendehandläggningssystemet Platina.

Resultatindikator	Mål	Uppgift eller uppdrag	Källa	Målvärde	2025	2024	2023
Andel genomförda normalkontroller (i förväg planerade och riskbaserade kontroller) i förhållande till anmälningskontroller (kvot)	Nationella kontrollplanen för livsmedelskedjan (NKP)	Djurskydd	DUS ⁵	≥1	1,12	0,57	1,51
Andel kontrollobjekt med livsmedelsproducerande djur som ingått i planerad normalkontroll (%)	Nationella kontrollplanen för livsmedelskedjan (NKP)	Djurskydd	DUS	10 %	7,0	3,1	11,8
Andel utförda av tilldelade primärproduktionskontroller (%)	Nationella kontrollplanen för livsmedelskedjan (NKP)	Livsmedelskontroll	PRIMÖR ⁶	100 %	100	100	100

Samordning av kommunernas livsmedelskontroll

Länsstyrelsen har genomfört två länsmöten för kommunerna. Vårens tema var *Dialog kring civil beredskap för livsmedels- och hälsoskyddsfrågor* och innehöll föreläsningar från Försvarmakten, Smittskyddet Halland, Livsmedelsverket och Laholms kommun. Höstens tema var *Dricksvattenförsörjning* och innehöll föreläsningar från Region Halland och Länsstyrelsens Beredskapsenhet. Länsmötena bidrar till att upprätthålla en kompetent livsmedelskontroll i länet och stärka förmågan vid kris och krig.

Primärproduktion av livsmedel- och foder

Livsmedel och foder operativt mål 20: Nationell kontrollplanering primärproduktion 2024

Länsstyrelsen har utfört samtliga tilldelade riskbaserade rutinkontroller av livsmedel och foder i primärproduktionen. Totalt har 50 riskbaserade rutinkontroller utförts, vilket motsvarar cirka 1,8 % av kontrollobjekten. Brister noterades vid 28 % av kontrollerna, vilket är en liten ökning från föregående års 22 %. De flesta bristerna var av mindre allvarlig karaktär och har främst rört spårbarhet gällande foder som sålts samt bristande journalföring av

⁵ Register, Jordbruksverket

⁶ Register, Länsstyrelsen.

läkemedelshantering och växtskydd. Några av bristerna har varit av allvarigare art som direkt kan riskera ett foder med hälsorisker då fodret har hanterats eller lagrats ohygienisk.

Livsmedel operativt mål 11: Spårbarhet ägg

De tre tilldelade kontrollerna av verksamheter med äggproduktion verifierade att verksamhetsutövarna uppfyller de spårbarhetskrav som finns. En av kontrollerna visade dock på att det saknades information om äggens bäst före datum vid försäljning direkt till konsument.

Livsmedel operativt mål 12: Aktörer som släpper ut honung på marknaden

De tre tilldelade kontrollerna av verksamheter med honung verifierade att verksamhetsutövarna uppfyller de spårbarhetskrav som finns.

Livsmedel operativt mål 16: Glykaloider i potatis

De två tilldelade kontrollerna av verksamheter med potatisodling verifierade att verksamhetsutövarna har god hantering och förvaring av potatis avseende glykaloider. Potatissorterna som odlades har dokumenterats i Primör och skickats till Livsmedelverket.

Livsmedel operativt mål 18: Bladgrönsaker - bevattningsvatten och hygien vid odling

Länsstyrelsen har inte tilldelats kontroller av verksamheter med bladgrönsaker i den nationella kontrollplaneringen.

Livsmedel operativt mål 19: Opastöriserad mjölk

Länsstyrelsen har utfört en kontroll av verksamheter med mjölkproduktion. Den kontrollerade verksamheten levererade inte opastöriserad mjölk eller råmjölk till detaljhandel eller till konsument. Länsstyrelsen har sökt på sociala medier och på webben men inte kunnat identifiera verksamheter med mjölkproduktion som skänker eller säljer opastöriserad mjölk utan att vara registrerade för direktleverans av opastöriserad mjölk.

Foder operativt mål 1: Verktyg och förutsättningar för riskbaserad och likvärdig kontroll

Samtliga foderhandläggare har genomfört flera samsynkontroller under året. På arbetsmöten förs diskussioner och foderfrågor samsynas. Samverkansgrupp Syd (Halland, Kalmar, Blekinge och Kronoberg) har haft flertalet "case-övningar" där kontrollanterna jämfört och diskuterat bedömningar. Den planerade fältövningen med samverkansgrupp Syd uteblev och Länsstyrelsen har därmed inte genomfört fältövning med andra kontrollmyndigheter. Sammantaget ger insatserna en mer likvärdig kontroll.

Foder operativt mål 2: Verksamhetsutövare har de grundläggande kunskaper som krävs för att följa lagstiftningen

I samband med kontroll lämnas relevant information så att foderföretagaren får den kunskap som behövs för en god hantering av foder. Länsstyrelsen skickar sedan skyndsamt ut kontrollrapporterna (samtliga inom sju dagar efter genomförd kontroll) för att foderföretagaren snabbt ska få skriftlig information om eventuella avvikelser. Länsstyrelsen svarar även löpande på inkommande frågor från länets foderföretagare.

Djurskydd

Operativt mål 1: Utbildning, likriktning, verifiering

Länsstyrelsen deltar i flera nationella nätverk på olika nivåer vilket bidrar till utbildning och likriktning, både regionalt och nationellt. Bedömningar och åtgärder vid konstaterade brister diskuteras regelbundet vid arbetsmöten. Skugg- och dokumentationskontroller har inte genomförts under året. Intern kompetensutveckling sker kontinuerligt i enlighet med identifierade behov. Extern kompetensutveckling sker i enlighet med behov och utbud.

Operativt mål 2: Riskbaserad rutinkontroll

Kontrollplanering och kontrolluttag är riskbaserat och riskklassificeringssystemet SToRK har använts. Under året har 161 riskbaserade rutinkontroller av kontrollobjekt med livsmedelsproducerande djur genomförts, vilket motsvarar 7,0 % av kontrollobjekten. Länsstyrelsen når därmed inte målet att kontrollera minst 10 % av kontrollobjekten med animalieproducerande djur. Kontrollfrekvensen har dock mer än fördubblats i förhållande till föregående år. Anledningen är att personalnärvaron har varit högre hos de medarbetare som har lantbrukskompetens och därmed har fler riskbaserade rutinkontroller av de animalieproducerande djuren kunnat genomföras. Rekrytering pågår av medarbetare med kompetens av de animalieproducerande djuren.

Vid de riskbaserade rutinkontrollerna (samtliga djurslag) noterades brister vid 49 % av kontrollerna. Det är en marginell ökning från förra året med 2 %-enheter. De vanligaste bristerna var av sådan art att de påverkade djurens välfärd negativt, till exempel att djuren var smutsiga, saknade torra och rena liggplatser, att de hölls på för trånga ytor eller utebliven nödvändig vård för sjukdomar och skador. Genom de riskbaserade rutinkontrollerna uppmärksammas djurhållningar med allvarigare djurskyddsbrister. Med information och krav om att vidta åtgärder bidrar Länsstyrelsen till att förbättra djurhållningen hos enskilda lantbrukare vilket i sin tur ger konsumenterna en större möjlighet att äta djurskyddssäkrat mat.

Operativt mål 3: Resurseffektivitet och effekt av utförd kontroll

Den nationella rutinen för handläggning av klagomålsärenden följs och ärendena hanteras så långt som möjligt med en administrativ kontroll (30 %), eller genom att skicka ut informationsbrev till djurhållaren (31 %). Endast vid 39 % av de 396 hanterade klagomålen genomfördes en fysisk kontroll. Andelen fysiska klagomålskontroller har ökat sedan föregående år med 9 %-enheter vilket är positivt då det minskar risken att Länsstyrelsen inte uppmärksammar allvarliga djurskyddsbrister. Målet på högst 25 % obefogade fysiska klagomålskontroller nåddes då de obefogade fysiska klagomålskontrollerna var 19 %.

Länsstyrelsen styr resurser och kontrollmetoder för att uppnå en så hög effektivitet och djurskyddsnytta som möjligt. Det har bland annat medfört att handläggning av ansökningar av tillstånd enligt 6 kap. 4 § djurskyddslagen mestadels sker utan fysisk kontroll. Vi gör täta kontroller hos de djurhållare som har stora svårigheter att uppfylla djurskyddslagstiftningen. Dessa djurhållare får inte bara krav på att vidta åtgärder, utan även råd och vägledning i syfte att komma till rätta med bristerna. Ofta bjuds dessa djurhållare in på samtal i stödande syfte för att de ska få en bättre förståelse för de grundläggande orsakerna till bristerna i deras

djurhållning. Vi bedömer att arbetssättet är tidskrävande men i slutändan ändå resurseffektivt, då det ger en god effekt och en snabbare ökning av djurvälståndet, alternativt en snabbare avslutning av djurhållningen.

En indikator för resurseffektivitet är att kvoten ska vara minst 1,0 mellan fysiska riskbaserade rutinkontroller och fysiska klagomålskontroller. För att uppnå kvoten 1,0 ska fler fysiska rutinkontroller göras än fysiska klagomålskontroller. Länsstyrelsen har under 2025 lyckats styra resurser och kontrollmetoder till en kvot på 1,12 och har därmed uppnått målet.

Operativt mål 4: Djurhållaren upplever god service och gott bemötande

Länsstyrelsen uppfyllde med god marginal indikatorerna i det operativa målet avseende tid för handläggning av klagomålsärenden (99 % inom 90 dagar, målet är 90 %) samt inom vilken tid efter kontroll som kontrollrapporter ska skickas ut (96 % inom 21 dagar, målet är 90%).

Det operativa målets indikatorer avseende handläggningstid för ansökan om offentlig förevisning (180 dagar) samt handläggningstid för ansökan om tillstånd för verksamhet med djur, det vill säga ansökan enligt 6 kap. 4 § djurskyddslagen (180 dagar) har nästan nåtts. Länsstyrelsen har handlagt 62 ansökningar om tillstånd för verksamhet med djur varav 97 % av dessa har beslutats inom 180 dagar. Den genomsnittliga handläggningstiden för dessa ärenden var 32 dagar från inkommet. Det är nästan en halvering från föregående år och Länsstyrelsen anser det vara en relativt snabb genomsnittlig handläggningstid. Ingen ansökan om offentlig förevisning har handlagts då ingen ansökan inkommit.

Länsstyrelsens kontroller avslutas med en muntlig sammanfattning och möjlighet att ställa frågor. Så långt som möjligt överlämnas en skriftlig kontrollrapport vid kontrolltillfället. Vi arbetar löpande med att lämna både muntlig som skriftlig information till djurhållare med syfte att öka kunskapen och förståelsen för lagstiftningen och myndighetens arbete. Det är en viktig del i arbetet att underlätta för djurhållare att göra rätt och att ha en god dialog med djurhållarna.

Smittskydd och animaliska biprodukter

Smittskydd operativt mål: Kontrollen är anpassad till den nya lagstiftningen på djurhälsoområdet. Kontrollmyndigheternas kontrolluppdrag är tydliggjort och kontrollmyndigheterna har grundläggande verktyg och förutsättningar för att genomföra riskbaserad offentlig kontroll.

Det operativa målets indikator att kontrollmyndigheten ska erbjuda kontrollpersonalen inom djurhälsoområdet minst fem kompetenshöjande åtgärder har uppfyllts med god marginal. Länsstyrelsens kontrollpersonal inom området har genomfört minst 25 kompetenshöjande åtgärder i form av övningar, utbildningar och möten avseende smittskydd, djurskydd, organisatoriska åtgärder samt antibiotikaresistens. Därutöver diskuteras bedömningar och hantering av ärenden på de veckovisa arbetsmötena. Insatserna bedöms ha bidragit till en ökad kompetens som in sin tur leder till en ökad kvalitet i handläggningen.

Länsstyrelsen har genomfört 34 riskbaserade rutinkontroller av allmänna hygienregler på anläggningar med djur, vilket motsvarar cirka 0,8 % av kontrollobjekten. Den låga kontrollfrekvensen beror på det stora antalet kontrollobjekt (all djurhållning med undantag för

djur som hålls i privat bostad) samt att bedömningen är att regeluppfyllnaden generellt är god inom kontrollområdet. Det fanns brister vid en kontroll (3 %). Bristerna bestod av avsaknad av handdesinfektionsmedel och bristande handtvättsmöjlighet.

Tolv riskbaserade rutinkontroller av särskilda hygienregler i besöksverksamhet har genomförts, vilket motsvarar 7,8 % av kontrollobjekten. Ingen i behov av uppföljning.

I Länsstyrelsens kontrollplan för riskbaserad rutinkontroll av seminverksamhet ska endast nyregistrerade hästseminanläggningar kontrolleras. Inga sådana har registrerats under året. Under inväntan på ny vägledning och tydligare checklistor från Jordbruksverket planeras inga riskbaserade rutinkontroller av befintliga seminverksamheter.

Länsstyrelsen har genomfört fyra riskbaserade rutinkontroller av hygienregler, utav 5 planerade, för verksamheter inom djurens hälso- och sjukvård, vilket motsvarar 7,3 % av kontrollobjekten. Kontrollerna genomfördes fysiskt på plats och brister av mindre allvarlig karaktär konstaterades vid två av kontrollerna (50 %). År 2024 och 2023 noterades brister vid 60% respektive 67% av kontrollerna och åren (2022 och 2021) dessförinnan vid drygt 80 % av kontrollerna. Bedömningen är att medvetenheten kring hygienfrågor har ökat under de senaste åren och allvarlighetsgraden på avvikelserna minskar.

Samtliga inkomna kvartalsrapporter från laboratorier gällande salmonella hos fjäderfä har kontrollerats administrativt. En avvikelse har uppmärksammades. Det gällde en flock värphöns som inte var provtagen inom rätt tidsintervall. Konsekvensen av att den obligatoriska salmonellaprovtagningen följs bedöms minska risken för smittspridning.

Hantering av anmälningspliktiga sjukdomar

Länsstyrelsen lägger stor vikt vid informationsinsatser och ambitionen är att nå ut med relevant information till allmänheten och djurhållare. Totalt under året har minst tio informationsinsatser gjorts via samverkanskonferens, fysiska möten, digitala kanaler, Länsstyrelsens web samt flertalet mediakontakter. Stort fokus har varit på blåtunga, fågelinfluensa samt Afrikansk svinpest (ASF).

Länsstyrelsen har som målsättning att påbörja hanteringen av anmälningspliktiga sjukdomar i form av epizootier omedelbart samt zoonoser och övriga anmälningspliktiga sjukdomar inom tre arbetsdagar. Samtliga ärenden har hanterats enligt målsättning.

Totalt har 61 ärenden avseende anmälningspliktiga sjukdomar hanterats varav elva har rört epizootier, 32 har varit zoonoser och 18 övriga anmälningspliktiga sjukdomar. Av epizootierna har två testat negativt och nio vildfåglar har testats positivt för fågelinfluensa.

Gällande zoonoser så har det rört sig om några enstaka fall av MRSA, MRSP, salmonella (katt), listerios, leptospiros och campylobakter. Det är inga större förändringar jämfört med tidigare år, dock något fler fall av listerios än tidigare (6 fall jmf. tidigare 1-2 fall per år).

Gällande övriga anmälningspliktiga sjukdomar har kräftpest hos flodkräfta konstaterats, frasbrand hos nöt, kaningulsot hos vildkanin, babesios hos hund, EHV-1 hos häst, mycoplasma och infektiös bronkit hos höns samt tre konstaterade fall av amerikansk yngelröta hos bin. Samtliga sju kvarkamisstankar hos häst var negativa.

Utmärkande har varit att säsongen för fågelinfluensa startade tidigare och mer kraftfullt än vanligt. I Halland har smittan än så länge endast konstaterats hos vildfåglar. Positivt är även att bisjukdomar har minskat jämfört med 2024 och att blåtungan inte tog fart under knottsäsongen som befarat.

Som en del av Länsstyrelsens smittskydds- och brottsförebyggande arbete hölls ett möte under hösten på Länsstyrelsen i syfte att utveckla myndighetssamverkan gällande hundsmuggling. Representanter från Åklagarmyndigheten, Polismyndigheten, Jordbruksverket, Tullverket, Tullkriminalen, Försvarsmakten och Länsstyrelsen deltog. Även SVT Halland närvarade och rapporterade från dagen. Samverkansdagen blev startskottet för en fördjupad samverkan mellan myndigheterna som på olika sätt arbetar mot hundsmuggling. Målet är bland annat att skapa en myndighetsgemensam vägledning för att förbättra rutiner för samverkan och informationsdelning.

Animaliska biprodukter operativt mål 1: Riskbaserad kontroll och åtgärd vid avvikelsen
Länsstyrelsen har i kontrollplanen planerat att utföra två riskbaserade rutinkontroller av transport av animaliska biprodukter. Under året har ingen av dessa kontroller genomförts. Målsättningen är att de två uteblivna riskbaserade rutinkontrollerna förs över till år 2026.

Animaliska biprodukter operativt mål 2: Verktyg och förutsättningar för en riskbaserad kontroll
Länsstyrelsen för register över kontrollobjekten samt ser årligen över och uppdaterar registret.

Allmänna veterinära frågor

Operativt mål: Kontrollen är anpassad till den nya lagstiftningen på djurhälsoområdet. Kontrollmyndigheternas kontrolluppdrag är tydliggjort och kontrollmyndigheterna har grundläggande verktyg och förutsättningar för att genomföra riskbaserad offentlig kontroll.

Informationsinsatser

Länsstyrelsen lägger stor vikt vid informationsinsatser och ambitionen har varit att relevant information ges löpande till djurhälsopersonal. Totalt har 11 utskick gjorts av nyhetsbrev till djurhälsopersonal med bland annat information om gällande bestämmelser, smittskydd, antibiotikaresistens och Länsstyrelsens arbete inom det veterinära området.

Med anledning av Jordbruksverkets beslut att per den 1 september 2025 lägga ned Distriktsveterinärerna Halmstad har Länsstyrelsen tillsammans med Länsstyrelsen i Kronoberg, överlämnat en skrivelse till Jordbruksverket med en redovisning över befarade negativa konsekvenser. De negativa konsekvenserna befaras bland annat öka djurlidanden, försämra lantbrukarens/djurhållarens ekonomi, minska beredskap för smittor samt leda till minskad statlig närvaro.

I samband med Länsstyrelsens kontroller ges information om bland annat antibiotikaresistens, hygien och biosäkerhet.

Riskbaserade rutinkontroller

Länsstyrelsen har genomfört 17 riskbaserade rutinkontroller av läkemedel på gård, vilket motsvarar cirka 0,26 % av kontrollobjekten. Den låga kontrollfrekvensen beror på det stora

antalet kontrollobjekt (all djurhållning med livsmedelsproducerande djur) samt att kontrollområdet inte prioriterats. Vid 9 (53%) av kontrollerna konstaterades brister (2024; 67 %). Bristerna var mestadels av mindre allvarlig karaktär som till exempel avsaknad av karenstid för avmaskning eller vaccinering. Det förekom dock även allvarligare brister som till exempel omärkta läkemedel. Länsstyrelsen ser en ökad förståelse för syftet med regelverket, men fortsatt okunskap hos större hästanläggning samt djurhållare med travhästar.

Länsstyrelsen har kontrollerat 43 hästpass på fyra anläggningar i den riskbaserade rutinkontrollen, vilket motsvarar 0,17 % av kontrollobjekten. Den låga kontrollfrekvensen beror på det stora antalet kontrollobjekt (alla anläggningar med häst) samt att kontrollområdet inte har prioriterats. Brister noterades på tre anläggningar (75 %) och i sammanlagt 15 hästpass (35 %). Bristerna bestod främst av att hästar inte var registrerade på anläggningen samt utebliven uppdatering hos centrala hästdata-basen. Okunskapen upplevs som stor inom detta område.

Avseende riskbaserad rutinkontroll av djurhälsopersonal (inkl. veterinär förskrivning) har Länsstyrelsen kontrollerat åtta veterinärer som arbetar med sällskapsdjur och 22 veterinärer som arbetar med lantbruksdjur och häst inkl. ViLA. Totalt under året kontrollerades 30 veterinärer, vilket motsvarar 7,8 % av kontrollobjekten. Andelen brister har minskat markant då det vid åtta kontroller (27%) noterades brister jämfört med 47% året innan. Ungefär hälften av bristerna gällde ViLA-veterinärer och var av mindre allvarlig art och rörde framför allt bristfälliga behandlingsinstruktioner eller att anmälan inte inkommit i tid. Övriga brister gällde veterinärer som arbetar med sällskapsdjur där de allvarligare bristerna bestod av felaktig förskrivning av kinoloner (bredspektrumantibiotika) och journalföring. Vårt att notera är att av ingen av de veterinärerna som vid Länsstyrelsens kontroll år 2024 felaktigt förskrivit kinoloner har förskrivit sådana under år 2025. Detta visar på en tydlig effekt av kontrollen och vikten av att uppgifter från E-hälsomyndigheten i ingår i det riskbaserade kontrollurvalet.

Regleringsbrev 1D1: Redovisa vilka åtgärder som har vidtagits för att förbereda och införa verksamhetstillsyn inom djurens hälso- och sjukvård och resultatet av dessa åtgärder

Under året har flera förberedelser gjorts inför införandet av verksamhetstillsynen. Länsstyrelsens läsveterinärer medverkade vid Läsveterinärkonferensen våren 2025, där en av programpunkterna var Jordbruksverkets genomgång av verksamhetstillsynen. Länsstyrelsen har även samverkat med andra län via referensgrupp SVEA avseende verksamhetstillsynen.

Länets djurhälsopersonal har upprepat informerats om den kommande tillsynen samt registrering av vårdgivare i nyhetsbrevet till djurhälsopersonal. En informationstext gällande den kommande verksamhetstillsynen har publicerats på Länsstyrelsens webbplats.

En läsveterinär deltar i den nationella arbetsgruppen som granskar Jordbruksverkets förslag på vägledning och checklista för området. Samma läsveterinär är också objektsspecialist och ska på uppdrag av förvaltningsobjektet år 2026 ta fram en nationell kontrollrapportsmall för verksamhetstillsynen.

Även på Länsveterinärkonferensen år 2026 finns en programpunkt med där Jordbruksverket ska ha en genomgång av verksamhetstillsynen. Förhoppningen är att vägledning och checklista då är klara så att det under konferensen tydliggörs hur tillsynen ska utföras.

Tillsyn av hund och katt

Arbetet med tillsynslagen av hund och katt är händelsestyrt och styrs av de anmälningar som kommer till Länsstyrelsen från allmänheten och Polismyndigheten. Under året har 153 anmälningar med olika allvarlighetsgrad inkommit, vilket är en minskning från förra årets 167. Ärendebalansen är god och vid årets slut fanns endast 3 anmälningar där handläggningen inte slutförts. Handläggningstiden är fortsatt god och 98 % av anmälningarna handlagts inom 90 dagar med ett genomsnitt på 30 dagar. Under året har Länsstyrelsen fattat ett beslut om avlivning, ett beslut om omhändertagande, tolv förelägganden och lämnat över tre ärenden till polisen där hundhållaren brutit mot redan befintligt föreläggande. Omhändertaganden, avlivning och föreläggandena syftar till att förhindra att de farliga hundarna kan fortsätta attackera och bita människor, hundar eller andra djur.

Resultatbedömning

Den sammanvägda bedömningen av resultatet inom verksamhetsområdet är **gott** och trenden är positiv.

Verksamhet	Motivering	Trend	Resultat
Samordning av kommunernas livsmedelskontroll	Länsstyrelsens arbete har bidragit till en god samverkan och god kommunal livsmedelskontroll och beredskap	Positiv	Utmärkt
Primärproduktion av livsmedel- och foder	Länsstyrelsens arbete är genomfört utifrån den nationella kontrollplaneringen. Operativa mål har uppnåtts, men viss verksamhet har inte gjorts därav negativ trend.	Negativ	Utmärkt
Djurskydd	Länsstyrelsens arbete med riskbaserade rutinkontroller har inte uppnått det nationella målet. Övriga mål inom området uppnås.	Positiv	Utvecklingsbehov
Smittskydd och animaliska biprodukter	Länsstyrelsens arbete har under året i stort genomförts enligt plan och målsättningar. Vissa kontroller har inte genomförts under året därför anses trenden vara negativ.	Negativ	Gott
Allmänna veterinära frågor	Länsstyrelsens arbete har genomförts enligt plan och målsättningar under året. Riskbaserade rutinkontroller har genomförts i samtliga kontrollområden och flertalet informationsinsatser har genomförts.	Oförändrat	Utmärkt
Tillsyn av hund och katt	Ärendebalansen är mycket god och handläggningstiden bedöms vara kort, då 98 % av anmälningarna handläggs inom 90 dagar. Genom de beslut som fattats har de farliga hundarna förhindrats att fortsätta attackera och bita människor, hundar eller andra djur.	Oförändrat	Utmärkt

Samordning av kommunernas livsmedelskontroll

Resultatet bedöms som **utmärkt** och trenden som positiv. Länsstyrelsen bedömer att länsmötena med kommunernas livsmedelsinspektörer bidrar till en god samverkan och en god kommunal livsmedelskontroll och beredskap.

Primärproduktion av livsmedel- och foder

Resultatet bedöms som **gott** och trenden som negativ. Länsstyrelsen har utfört de riskbaserade kontrollerna enligt den nationella kontrollplaneringen. De operativa målen har uppnåtts förutom fältövningen med andra kontrollmyndigheter (foder).

Djurskydd

Resultatet bedöms ha **utvecklingsbehov** och trenden som positiv. Länsstyrelsen har i den riskbaserade rutinkontrollen endast kontrollerat 7,0 % av kontrollplatserna med livsmedelsproducerande djur och har därmed inte nått det operativa målet som är minst 10 %. Länsstyrelsen uppnår det operativa målet *Resurseffektivitet och effekt av utförd kontroll* då Länsstyrelsen har lyckats styra resurserna, och kontrollmetoden, och uppnått en kvot på 1,12 vilket överstiger kvotmålet på minst 1,0. Andelen obefogade fysiska klagomålskontroller var 19 % och därmed uppnås målet om högst 25 % obefogade klagomålskontroller med marginal. Det operativa målet *Djurhållaren upplever god service och gott bemötande* uppnås i stort men endast 97 % av tillståndsansökningarna beslutades inom 180 dagar.

Smittskydd och animaliska biprodukter

Resultatet bedöms som **gott** och trenden som negativ. Arbetet har under året i stort genomförts enligt plan och målsättningar. Indikatorn för det operativa målet att genomföra minst fem utbildningsinsatser för kontrollpersonalen har uppfyllts med mycket god marginal. Riskbaserade rutinkontroller har genomförts inom samtliga kontrollområdena förutom av seminverksamheter och animaliska biprodukter. Avseende riskbaserad rutinkontroll av hygienregler för verksamheter inom djurens hälso- och sjukvård har 4 utav 5 planerade kontroller genomförts. Flertalet informationsinsatser har genomförts riktat till allmänheten och djurhållare avseende främst blåtunga, fågelinfluensa och ASF.

Allmänna veterinära frågor

Resultatet bedöms som **utmärkt** och trenden som Oförändrat. Arbetet har genomförts enligt plan och målsättningar under året. Riskbaserade rutinkontroller har genomförts i samtliga kontrollområden och flertalet informationsinsatser har genomförts.

Tillsyn av hund och katt

Resultatet bedöms som **utmärkt** och trenden som Oförändrat. Ärendebalansen är mycket god och handläggningstiden bedöms vara kort, då 98 % av anmälningarna handläggs inom 90 dagar. Genom de beslut som fattats har de farliga hundarna förhindrats att fortsätta attackera och bita människor, hundar eller andra djur.

Regional tillväxt och infrastrukturplanering

Avsnittet innehåller redovisningar och återrapporteringar enligt:

Uppgift/Uppdrag	Källa till uppgift/uppdrag
3§ p3 Regional tillväxt	Länsstyrelseinstruktion
3§ p4 Infrastrukturplanering	Länsstyrelseinstruktion
1C1 Redovisa bidrag till tillväxt och beskriv arbete för tillväxt vid målkonflikter	Regleringsbrev

Länsstyrelsegemensamt arbete redovisas samlat i bilaga E. Regleringsbrevsuppdrag som ska redovisas i särskild ordning finns listade i bilaga D.

Verksamhetens uppgifter, uppdrag och mål

Följande punkter sammanfattar uppgifterna och uppdragen inom verksamhetsområdet.

Länsstyrelserna ska:

- Samordna och skapa förutsättningar för samverkan mellan viktiga aktörer i länet för att skapa tillväxt i länet.
- Fördela bidrag och stöd för strategiska utvecklingsinsatser i länet.
- Bidra till planering av vägar och järnvägar genom att tillhandahålla statliga planeringsunderlag, besluta om betydande miljöpåverkan, godkänna miljökonsekvensbeskrivningar tillstyrka att väg- och järnvägsplaner kan fastställas av Trafikverket och vara en relevant samrådspart som ger aktiv rådgivning med fokus på genomförbarhet.
- Ingå i strukturfondspartnerskap för de regionala programmen för Europeiska regionala utvecklingsfonden och för de regionala handlingsplanerna för Europeiska socialfonden+.

Målet för den regionala utvecklingspolitiken är utvecklingskraft med stärkt lokal och regional konkurrenskraft för en hållbar utveckling i alla delar av landet, vilket inkluderar statliga myndigheters medverkan i det regionala tillväxtarbetet.

Den regionala utvecklingspolitiken ska även bidra till:

- Att nå det långsiktiga klimatmålet och etappmålen för minskad klimatpåverkan samt övriga relevanta miljömål.
- En geografisk utgångspunkt där landsbygder ingår och därmed bidrar till att uppnå landsbygdspolitikens mål.

Transportpolitikens övergripande mål är att säkerställa en samhällsekonomiskt effektiv och långsiktigt hållbar transportförsörjning för medborgarna och näringslivet i hela landet. Utöver det övergripande målet finns ett funktionsmål om tillgänglighet och jämställt transportsystem och ett hänsynsmål om trafiksäkerhet, ökad hälsa samt miljö kvalitetsmål.

Verksamhetens resultat

Nyckeltal: Regional tillväxt och infrastrukturplanering (30, 34)	2025	2024	2023
Antal årsarbetskrafter totalt	1,1	0,7	0,6
Antal årsarbetskrafter kvinnor	0,9	0,5	0,5

Nyckeltal: Regional tillväxt och infrastrukturplanering (30, 34)	2025	2024	2023
Antal årsarbetskrafter män	0,2	0,2	0,1
Antal ärenden, inkomna och upprättade	40	38	27
Antal beslutade ärenden	41	37	25
Antal ej beslutade ärenden äldre än två år	-	2	2
Verksamhetskostnad inkl. OH (tkr)	1 553	1 103	916
Lämnade bidrag där Länsstyrelsen gör utbetalningen (tkr)	163	213	187

Källa: Länsstyrelsens ekonomisystem Unit4 ERP och ärendehandläggningssystemet Platina.

Regional tillväxt

Länsstyrelsen har fortsatt god samverkan med region, kommuner, näringsliv och civilsamhälle för att främja länets utveckling. Länsstyrelsen har arbetat med att lämna synpunkter till strategiska tillväxt- och utvecklingsplaner i länet utifrån de områden som berör myndigheten. Samverkan med Region Halland stärks genom en tydligare koppling till regional utvecklingsstrategi och idéburen sektor. Under året har Länsstyrelsen bidragit med input till Regional fysisk plan och översiktsplaner till kommuner inom det främjande och förebyggande arbetet.

Tillsammans med Region Halland håller Länsstyrelsen regelbundna avstämningar med näringslivsföreträdare, Arbetsförmedlingen och kommunernas näringslivschefer kring länet inom näringslivet och arbetsmarknaden kopplat till omvärlden och konjunkturen. Samtliga aktörer upplever det effektivt och värdefullt att få en samlad bild och gemensamt diskutera behov och insatser för tillväxt. (Verifikat_8_x_Mötesanteckningar uppdateringsmöte Näringsliv 251022)

Länsstyrelsen har deltagit vid möten i Aktörsrådet Halland som är en bredare arena för länets näringslivsfrämjande aktörer. Syfte är kunskap, dialog och samverkan kring aktuella frågor och under 2025 var temat beredskap och resiliens i näringslivet. Medvetenheten har ökat kring försörjningskedjor, bidragit till stärkt och tätare samarbeten och gett konkret resultat genom ett utvecklingsprojekt. Insikt om upplevelse hos företag av bristande förberedelse inför kris gjorde att MSB, Högskolan i Halmstad och Aktörsrådet byggde projektet Cirkulär försörjningsberedskap i Halland, vilket redovisades på mötet i december. Länsstyrelsen har medverkat i projektet med att simulera en krissituation där kreativitet och cirkulärt tänkande blir avgörande samt att skapa lösningar och prototyper i samarbete med experter från akademi, industri och offentlig sektor. (Verifikat _ 8_X Cirkulär försörjningsberedskap Aktörsrådet 18 december 2025.pdf),

Länsstyrelsen har bjudit in till möten med Statlig chefsgrupp Halland med chefer från ett tjugotal myndigheter närvarande. Vid vårens möte gavs beskrivning av aktuellt läge från de myndigheterna. Infrastrukturfrågor och nationell plan var huvudpunkt i mötet, där Trafikverket Västra regionen gav information om arbetet med nationell plan samt om byggnationen och framtiden kopplat till Väst kustbanan och Varbergstunneln, vilket är mycket viktigt ur ett storregionalt tillväxtperspektiv (Verifikat_8_X_Webbnyhet Statlig chefsgrupp Halland arbetar för länets utveckling och invånarnas tillit.pdf).

Länsstyrelsen samlade i oktober politiker, kommunrepresentanter, banker, entreprenörer, hyresgästföreningen och fastighetsägare till en fördjupad dialog om bostadsbyggandet i länet. Vid mötet diskuterade hur bostadsbeståndet bättre kan matchas mot invånarnas behov och möjligheter, med fokus på konkreta förslag till åtgärder och samverkan. Ett av ämnena var hur det går att skapa bättre förutsättningar för byggande även utanför centralorterna. Kommunerna lyfte lokala utmaningar och möjligheter samt föreslog konkreta åtgärder för att bryta lågkonjunkturen, främja ett hållbart och tillgängligt bostadsbyggande samt få i gång flyttkedjor och minska trångboddhet. Resultatet blev inspel och idéer kopplat till utmaningar och möjligheter med bostadsbyggandet i Halland som tas vidare i arbetet (Verifikat_8_X_Webbnyhet Fördjupad dialog om bostadsbyggandet i Halland.pdf)

Länsstyrelsernas samverkansstruktur främjar förenkling genom gemensamt arbete för minskade handläggningstider, bemötande, e-tjänster och utbildning. Länen samordnar tillämpning som kan leda vidare till förbättrade villkor i regler och villkor. För areal- och djurbaserade stöd finns fortsatt gemensamt telefonitjänststöd för besvarande av frågor, vilket är särskilt viktigt i ansökningstiden. Projekt- och investeringsstöd tas emot under hela året, och Länsstyrelsen svarar på frågor vid behov. Arbete med minskade handläggningstider har skett med hjälp av insatser från andra län och egna personalförstärkningar. I systemen för jordbrukspolitiken används till 100 procent ärendebekräftelse, både för areal- och djurbaserade stöd (SAM) och i projekt- och investeringsstöden. Bekräftelsen är digital. För areal- och djurbaserade stöd (SAM) finns fastställda datum för när utbetalningar kommer att göras, men inte i ärendebekräftelsen.

Strukturfondspartnerskapet Västsveriges prioriteringsmandat för ansökningar upphörde i augusti. Nya ledamöter har utsetts och första mötet hölls i december för Strategiska partnerskapet Västsverige där Länsstyrelsen deltog. Ansvar för handlingar och beslut landar framöver hos förvaltande myndigheter, tillsammans med uppföljning och kontroll. Länsstyrelsen har även deltagit som ledamot i årets två möten med subkommittén Interreg Nordsjön, och då medverkat i genomförandet av Nordsjöprogrammet, samt i dialog om EU-kommissionens förslag för EU:s långtidsbudget 2028-2034 och framtidens sammanhållningspolitik.

Bidrag till tillväxt och arbete för tillväxt vid målkonflikter

Länsstyrelsen bidrar till tillväxt genom att utföra de uppdrag och verka för de målsättningar som är kopplade till den gemensamma jordbrukspolitiken, genom avslutande av landsbygdsprogrammet och arbete inom strategiskt plan. Samverkan för yrkesfiskets utveckling pågår genom Fiskesamråd Halland, i remissvar, genom åtgärder för friska ekosystem och fiskepopulationer samt genom utbetalning av sälskadeersättning.

Avstämningsmöte Näringslivet hålls varannan månad av Länsstyrelsen tillsammans med Region Halland med näringslivets företrädare, kommunens näringslivsenheter, arbetsförmedlingen och LRF i länet. Dessa möten ger en aktuell och gemensam bild av läget i länet avseende företagens situation, arbetsmarknad och konjunktur och stärker utvecklingen och samarbetet inom tillväxtfrågor. Samverkansfrågor kan lyftas för vidare hantering och under året har särskilt näringslivets roll i krisberedskap, energifrågor, byggkonjunkturen, Försvarmaktens utökning samt besöksnäring varit ämnen för samverkan.

Inför införandet av gårdsförsäljning av alkohol arbetade Länsstyrelsen mycket med att informera berörda aktörer. Länsstyrelsen genomförde tillsammans med länsstyrelserna i Västra Götaland och Jönköping en digital informationsinsats för kommunernas alkoholhandläggare där samtliga delar av tillståndsgivningen gick igenom för att förbereda dem för korrekt och effektiv handläggning. Länsstyrelsen har fått många frågor från näringslivet, politiker och andra berörda om vad gårdsförsäljningen innebär och vad som gäller kring regler. Under hösten höll Länsstyrelsen ett dialogsamtal med kommunernas alkoholtillståndshandläggare och näringslivscheferna i länet för att underlätta samarbetet och utvecklingen kring företagsklimatet i Halland med perspektiven tillväxt, folkhälsa samt brottsförebyggande. Resultatet av mötet var att de identifierade behov av kommunikering, av att ha mer möten lokalt om aktuella frågor och att delge varandra information för att bättre kunna stötta sökanden.

En ny energi- och klimatstrategi för Hallands län har tagits fram med syftet att bidra till att de nationella energi- och klimatmålen uppnås (Diarienummer: 7634-2024). Energifrågor är av stor betydelse i länet och utbyggnaden av vind- och solenergi har fortsatt i hög takt och Halland har höga transportutsläpp. Strategin lyfter regionala förutsättningar och behov samt har ett fokus på markanvändning och jordbruk, där det ofta är målkonflikter då över 80 procent av länets yta utgörs av skogs- eller jordbruksmark. Strategins mål och ställningstaganden ska fungera som vägledning och som beslutsunderlag för länets aktörer.

Arbetet med processerna kring ärenden för eventuell ny kärnkraft på Ringhals pågår och är omfattande i såväl intern som extern hantering av målkonflikter och tillväxtperspektiv. Vattenfall har hemställt till Länsstyrelsen om upphävande av delar av naturreservatet Biskopshagen. Handlingarna skickas på remiss till kommun, myndigheter, föreningar och markägare. Samråd för miljötillstånd, tematiska samråd om artskydd, arbete med planfrågor och ärenden inom arkeologi pågår parallellt. Processerna involverar många aktörer och en utbyggnad av ny kärnkraft skulle innebära ett mycket stort antal arbetstillfällen under lång tid.

I juli medverkade Länsstyrelsen och landshövdingen med invigningstal vid invigningen av järnvägstunneln i Varberg och Varbergs station, där även infrastrukturministern deltog. Slutförandet pågår ytterligare tid, men genom järnvägstunnelns färdigställande ökar kapaciteten och restiden kortas på Väst kustbanan vilket gynnar pendling till jobb och studier i arbetsmarknadsregionen.

Länsstyrelsen har med flera aktörer haft dialog med SAS angående flygtrafiken mellan Halmstad flygplats (Halmstad City Airport) och Arlanda flygplats. Den är viktig för länets koppling till huvudstadsregionen och transporter nationellt och internationellt. Bra regional tillgänglighet är grundläggande för en god funktion i transportinfrastrukturnätet och har strategisk betydelse ur ett totalförsvarsperspektiv. Ur ett tillväxtperspektiv är kapacitet och tillgängligheten till av stor betydelse för det regionala näringslivet samt arbetstillfällen bland annat knutet till Försvarmakten. Långsiktighet i trafikeringen på flyglinjen och tidtabell med utvecklad trafik är viktiga faktorer för fortsatt stark tillväxt i Hallands län och sydvästra Sverige.

Infrastrukturplanering

Inom området transportinfrastrukturplanering är inkomna remisser från regeringen, Trafikverket och regioner besvarade inom önskade tider.

Länsstyrelsen har medverkat vid samtliga samrådsmöten som Trafikverket har kallat till under året. Samråden berör projekt i tidiga skeden samt pågående projekt i olika stadier av planprocessen. Länsstyrelsens medverkan har bidragit till effektivitet för samtliga inblandade aktörer. Kontinuitet i samrådsgruppen är en förutsättning för effektiv handläggning av ärenden om väg- och järnvägsprojekt. Länsstyrelsen har även deltagit vid möte om nystart för Myndighetsforum Väst som arrangeras av Trafikverket Väst. Det är ett forum för samverkan mellan Trafikverket och länsstyrelserna i Halland och Västra Götaland. Samverkan rör övergripande frågor som följer av väg- och järnvägsplaner, med tyngdpunkt på miljöbalken och kulturmiljölagen. Forumet ska bemannas efter de frågor som ska diskuteras.

Länsstyrelsen har under året fortsatt medverkat i Samverkansgruppen Varbergstunneln tillsammans med Trafikverket, Jernhusen, Varbergs kommun och Region Halland. I gruppen har läget i det stora byggprojektet fortlöpande redovisats och frågor har kunnat lösas ut eller hanteras vidare.

Som effekt av Länsstyrelsens arbete med ärendehandläggning och rådgivning inom området transportinfrastruktur har övriga berörda aktörer givits förutsättning att hålla sina projekttidplaner. Länsstyrelsens handläggning av remisser om transportinfrastruktur samt av ärenden gällande väg- och järnvägsplaner har utgått från transportpolitikens övergripande mål, funktionsmålet om tillgänglighet och hänsynsmålet om säkerhet, miljö och hälsa. Länsstyrelsen bidrar i arbetet med den regionala fysiska planen där planering för utvecklad kollektivtrafik är en viktig delar. (dnr 9184-2024)

Grundläggande betaltjänster

Länsstyrelsen bevakar om möjligheten att använda grundläggande betaltjänster är tillräcklig och motsvarar behoven i samhället, med särskilt ansvar att undersöka hur situationen ser ut för äldre och personer med funktionsnedsättning (Diarienummer: 7501-2025). Länsstyrelsen ansvarar för drift av uttagsautomat i en ort. Länsstyrelsen bedömer att tillgången till grundläggande betaltjänster i länet inte är tillfredsställande för befolkningen i stort och att servicen minskar något varje år. Halland har idag endast 6 bankkontor med kontanter, och butikskassor har få eller inga kontanter. Halland är ett turistlän där det behöver finnas tillgång till kontanter för svenska och utländska gäster. Föreningarna har problem att lämna in sin dagskassa. Det finns få uttagsautomater och antalet har minskat. Många uttagsautomater har haft tekniska problem under året och flera av kontantautomater har varit avstängda stor del av sommaren.

Av de som svarat på Länsstyrelsens enkät anser endast 6 procent att tillgången på grundläggande betaltjänster är tillräcklig för personer med funktionsnedsättning. Synskadade har svårt med olika tekniker för betalningar och känner sig otrygga när de handlar och betalar på nätet. Under året har Länsstyrelsen deltagit på två Senormässor i länet och talat kring betaltjänster och dialog har förts med Svensk Betaltjänst om ombud i Halland. Det oroar att

många äldre har en telefon där mobilt BankID snart slutar fungera då det inte går att uppdatera längre. Länsstyrelsen har under året fått fler reaktioner från allmänheten kring kontantlösheten och många anser att kontanthantering är en samhällsviktig funktion som måste fungera.

Resultatbedömning

Den sammanvägda bedömningen av verksamhetsområdet bedöms som **gott**.

Verksamhet	Motivering	Trend	Resultat
Regional tillväxt	Länsstyrelsens arbete kännetecknas av samverkan, strategisk påverkan och aktiv hantering av målkonflikter. Länsstyrelsen har haft en tydlig roll i länet.	Oförändrat	Gott
Infrastrukturplanering	Länsstyrelsens arbete kännetecknas av effektiv ärendehandläggning och god samverkan. Inom delar av området finns utmaningar det råder en strukturell begränsad regional möjlighet till påverkan.	Oförändrat	Gott

Hållbar samhällsplanering och boende

Avsnittet innehåller redovisningar och återrapporteringar enligt:

Uppgift/Uppdrag	Källa till uppgift/uppdrag
3§ p5 Hållbar samhällsplanering och boende	Länsstyrelseinstruktion
5§ p9 Verka för att behovet av bostäder tillgodoses	Länsstyrelseinstruktion
1C2 Redovisa åtgärder för ett ökat bostadsbyggande i samverkan med kommuner	Regleringsbrev
3A2 Arbeta för kortare ledtider vid prövning av nätkoncessioner	Regleringsbrev

Regleringsbrevsuppdrag som ska redovisas i särskild ordning finns listade i bilaga D.

Länsstyrelsegemensamt arbete redovisas samlat i bilaga E.

Verksamhetens uppgifter, uppdrag och mål

Följande punkter sammanfattar uppgifterna och uppdragen inom verksamhetsområdet.

Länsstyrelserna ska:

- Samordna de planeringsunderlag som olika myndigheter tar fram som stöd till kommunens planläggning (natur- och kulturvärden, infrastruktur, militära intressen, vattenfrågor).
- Samordna sina uppdrag om rådgivning och vägledning till kommunerna inom ramen för tidig dialog för ökat bostadsbyggande.
- Utveckla sitt arbete med digital samhällsbyggnadsprocess.
- Samordna och ta tillvara statens intressen i den regionala fysiska planeringen, kommunala översiktsplaneringen, detaljplaneringen och framtagande av områdesbestämmelser.
- Granska översikts- och regionplaner, detaljplaner och områdesbestämmelser.
- Pröva detaljplaner, områdesbestämmelser och överklagande av kommuners beslut enligt plan- och bygglagen.
- Vägleda och följa upp enligt plan- och bygglagen.
- Ge byggnadsnämnden tillsynsvägledning när det gäller tillsyn enligt plan- och bygglagen och plan- och byggförordningen.
- Ansvara för att analysera och rapportera hur bostadsmarknaden ser ut i länet till exempel genom en årlig regional bostadsmarknadsanalys. Stödja kommunerna i arbetet med riktlinjer för bostadsförsörjning.
- Ge stöd till hyresbostäder och bostäder för studenter och till bostäder för äldre, samt stöd till energiåtgärder. Länsstyrelserna deltar i genomförande och tillsyn av EU:s återhämtningsplan i stöd till hyresbostäder och bostäder för studenter samt stöd till energiåtgärder i flerbostadshus.
- Samordna arbetet med klimatanpassning, strandskyddsdispenser och havsplanering.

Det övergripande målet för området samhällsplanering, bostadsmarknad, byggande och lantmäteriverksamhet är att ge alla människor i alla delar av landet en ur social synpunkt god livsmiljö. För området bostadsmarknad är målet långsiktigt väl fungerande bostadsmarknader där konsumenternas efterfrågan möter ett utbud av bostäder som svarar mot behoven.

Länsstyrelserna ska även verka för genomslag för andra nationella mål, som till exempel gestaltad livsmiljö och miljömålet god bebyggd miljö.

Verksamhetens resultat

Nyckeltal: Hållbar samhällsplanering och boende (40–41)	2025	2024	2023
Antal årsarbetskrafter totalt	15,4	15,2	16,5
Antal årsarbetskrafter kvinnor	11,8	11,3	12,4
Antal årsarbetskrafter män	3,6	3,9	4,1
Antal ärenden, inkomna och upprättade	1 537	1 747	1 765
Antal beslutade ärenden	1 790	2 243	1 359
Antal ej beslutade ärenden äldre än två år	2	2	2
Verksamhetskostnad inkl. OH (tkr)	20 490	19 848	20 780
Lämnade bidrag där Länsstyrelsen gör utbetalningen (tkr)	-	-	-

Källa: Länsstyrelsens ekonomisystem Unit4 ERP och ärendehandläggningssystemet Platina.

Resultatindikator	Mål	Uppgift eller uppdrag	Källa	Målvärde	2025	2024	2023
Antal påbörjade bostäder (st.)	Ge alla människor i alla delar av landet en från social synpunkt god livsmiljö, där en långsiktigt god hushållning med naturresurser och energi främjas samt där bostadsbyggande och ekonomisk utveckling underlättas. Långsiktigt väl fungerande bostadsmarknader, där konsumenternas efterfrågan möter ett utbud av bostäder som svarar mot behoven.	Årlig analys och rapport om läget i länet på bostadsmarknaden	SCB ⁷	Målvärde saknas	552	656	1064
Antal färdigställda bostäder (st.)	Se mål ovan.	Årlig analys och rapport om läget i länet på bostadsmarknaden	SCB	Målvärde saknas	974	893	3381
Länsstyrelsens handläggningstid för överklagade bygglov för bostäder, dock inte fritidshus; andel avgjorda inom 80 dagar (%)	Se mål ovan.	Prövning enligt plan- och bygglagen	Platina ⁸	75%	85	92	92

⁷ Statistiska centralbyråns statistik: Nybyggnad av bostäder.

⁸ Ärendehanteringssystem, Länsstyrelsen.

Resultatindikator	Mål	Uppgift eller uppdrag	Källa	Målvärde	2025	2024	2023
Länsstyrelsens handläggningstid för överklagade bygglov för bostäder, dock inte fritidshus; andel ärenden avgjorda inom 120 dagar (%)	Se mål ovan.	Prövning enligt plan- och bygglagen	Platina	90%	95	97	96

Kommentar: Gällande antal påbörjade, respektive färdigställda bostäder, ska noteras att antalet bostäder för 2025 endast redovisar de tre första kvartalen, från januari till september, vilket beror på tillgänglig statistik från SCB.

Hållbar samhällsplanering

Tidig dialog för ökat bostadsbyggande ges till kommunerna i länet i form av rådgivning och vägledning i Plangruppen, vilket är en intern arbetsgrupp med expertkompetenser från Länsstyrelsens verksamheter med relevans för den fysiska planeringen. Här möter vi kommuner och region i tidiga dialoger, vid plansamråd och även vid andra tillfällen och ger möjlighet till att diskutera specifika planfrågor. Syftet är att i tidigt skede ge rådgivning om statliga intressen, planbestämmelser med mera för att hjälpa kommunerna att rikta in planarbetet och undvika ingripanden. Det ger också ökad förståelse och kunskap tillbaka inför att vi skriver våra yttranden. Under 2025 har kommunerna vid åtta tillfällen önskat tidig dialog med plangruppen och Länsstyrelsen har hållit 17 tillfällen för plansamråd. Vi ser en tendens till att kommunerna önskar dialog även mellan planskedena och även inför antagande.

Under 2025 inkom totalt 107 ärenden gällande detaljplaner (samråds- och granskningsyttrande inklusive MKB-avgränsning) vilket är en ökning jämfört med förra året (93 inkomna ärenden 2024). Fler ärenden i kombination med planernas komplexitet ger dessvärre längre svarstider, särskilt inom områdena geoteknik och översvämning. En ökad mängd planärenden tyder på att det finns en ökande tro på att lågkonjunkturen vad gäller att byggande har vänt.

Under hösten har Varbergs kommun kommit in med ansökan om samråd gällande MKB-avgränsning avseende ny detaljplan för utökning av kärnkraft vid Ringhals (Diarienummer: 7977-2025). Samrådet pågår.

Under 2025 antogs 49 detaljplaner i länet, vilket är en ökning jämfört med föregående år. Tillsammans genererar dessa planer cirka 1824 lägenheter i både småhus och flerbostadshus.

Under året kallade Länsstyrelsen in tre detaljplaner i olika kommuner för tillsyn. Gemensam nämnare för dessa planer var oklar geoteknik. En plan släpptes och för de andra pågår prövning. Länsstyrelsen valde att inte kalla in och pröva en detaljplan för bostadsändamål där det finns risk för framtida översvämning till följd av ett regeringsavgörande i Landskrona kommun (LI2023/00111) (Diarienummer: 8506-2025). Nu aktuellt ärende påminde mycket om Landskronaärendet.

Under året har Länsstyrelsen haft den första regionala fysiska planen på samrådsremiss, med synpunkter främst kopplade till 7 kapitlet PBL. Regionen behövde förtydliga frågor avseende bostadsförsörjning, synen på Västerhavets havsplan och hur man vill minska climateffekter. Planen pekar inte ut några nya markanspråk, men ger förslag på samplaneringsmodell med fokus på att stärka kollektivtrafiknära utveckling i befintliga centralorter (Diarienummer: 9184-2024). Planen är för närvarande på granskning.

Behovet av el kommer att öka framöver. Länsstyrelsen ser att det finns utmaningar hos länets kommuner avseende utbyggnad av vindkraft eller solcellsanläggningar på mark. Halmstads kommuns tematiska tillägg om förnybar energi som varit på samråd är ett exempel (Diarienummer: 6999-2025). Länsstyrelsen kommer att samtala med kommunerna på ledningsnivå om utmaningarna under 2026.

Länsstyrelsen uppfyller regeringens handläggningstidsmål för överklagade ärenden från kommunerna avseende permanentbostäder, se tabell ovan. För övriga överklagade PBL-ärenden är handläggningstiderna längre, vilket beror på stora ärendebalanser på grund av dels vakanser, dels en hög ärendetillströmning. Halland är ett expansivt län med stor befolkning på en relativt liten yta, vilket bland annat återspeglar sig i antalet överklagade ärenden enligt plan- och bygglagen. Efter de tre storstadslänen har Halland flest överklagade PBL-ärenden i landet. Bebyggelseutvecklingen är särskilt påtaglig längs den halländska kusten, där det finns ett högt bebyggelsestryck. En organisatorisk förändring internt i Länsstyrelsen under hösten 2022 har lett till en mer fokuserad och effektiv ärendehandläggning med en ökad beslutstakt. Förändringarna har medfört att ärendebalanserna successivt minskat från en topp om 485 ärenden i augusti 2022 till 86 ärenden vid utgången av år 2025. Arbetet med att minska ärendebalanserna kommer att fortsätta under 2026 och i takt med att ärendebalanserna sjunker blir handläggningstiderna också kortare.

Länsstyrelsen har arrangerat kunskapshöjande insatser med proaktiva dialoger för kommunernas tillsynshandläggare och inspektörer vid byggnadsnämnderna. En uppskattad länsträff hade fokus på olovlig byggnation och ovårdade tomter. Vi redovisar byggnadsnämndernas arbete med energilagrar med batterier, solcellsanläggningar på mark, laddstationer för elbilar samt obligatorisk ventilationskontroll (OVK) i särskild ordning senast 31 januari 2026. Av enkäterna kan vi dock se att byggnadsnämnderna önskar att det införs lovplikt för energilagrar, solcellsanläggningar på mark och laddstationer för elbilar. Därutöver önskar byggnadsnämnderna att det skapas ett nationellt register för OVK. Länsstyrelsen medverkade också på kommunernas gemensamma handläggartäff, Hallands bygglovstag.

Länsstyrelsen har i sin miljömålsuppföljning levererat en uppdaterad bedömning av miljömålet god bebyggd miljö. Vi bedömer fortsatt att målet inte kommer att nås till 2030 (Diarienummer: 8474-2025).

I länets samtliga kommuner har det byggts med hjälp av investeringsstödet för hyresbostäder och bostäder för studerande fram till stödets avveckling 31 december 2022. Det samlade resultatet är att 94 byggprojekt har beviljats medel, vilket motsvarar cirka 2 760 lägenheter. Beviljade stöd från den 24 januari 2022 är delvis finansierade av EU-medel (RRF). Enligt förordningen ska tillsyn utföras i 15 år efter utbetalning av stödet, vilket görs kontinuerligt

enligt en granskningsmodell som tagits fram med hjälp av Länsstyrelsernas nationella samordning för energi – och bostadsstöd. Inga av de ärenden som hittills har granskats har föranlett fördjupad granskning. Till de ärenden som är finansierade av RRF-medel har landshövdingen under året skrivit på en förvaltningsförklaring och en kompletterande förvaltningsförklaring (Diarienummer: 1064-2025). I den intygas att medlen är använda till rätt ändamål och på ett korrekt sätt.

Bidrag för energieffektivisering i småhus har under 2025 avslutats och sista ansökningsdag var den 1 juni. Sedan stödets start 2023 kom det in cirka 2000 ansökningar. Förordningens komplicerade krav gjorde det svårt för småhusägare att få stöd. De huvudsakliga orsakerna var till exempel för att kunna få stöd till åtgärder på klimatskärm måste den sökande först ha fått godkänt bidrag för åtgärder på värmesystemet. Sökande hade således inte möjlighet att erhålla bidrag enbart för insatser relaterade till klimatskärmen. Detta har lett till att cirka en tredjedel av inkomna ansökningar till Halland har avslagits. I landet i övrigt har andelen avslagsbeslut varit runt 50 %. Länsstyrelsen i Halland har haft en god service och kommunikation med sökanden vilket bidragit till ett lägre antal avslagsbeslut vilket har gynnat sökanden i Halland.

Under året har medarbetare deltagit i kompetenshöjande handläggarträffar genom Länsstyrelsernas nationella samordning, bland annat med fokus på tillsynsarbetet och RRF.

Boende och bostadsförsörjning

I årets Bostadsmarknadsanalys (Diarienummer: 4114-2025) framgår att tre av länets kommuner har bostadsbrist, vilket är en minskning med en kommun jämfört med föregående år. Samtidigt uppger Hylte att man har ett överskott på bostäder i kommunen som helhet. Under 2024 färdigställdes endast 893 bostäder i länet. Det är en dramatisk skillnad jämfört med föregående år och inte sedan 2010 har det färdigställts så få bostäder. De senaste åren har dessutom antalet påbörjade bostäder minskat drastiskt, vilket gör att vi nu ser ett minskat antal färdigställda.

Årets Bostadsmarknadsanalys hade stort fokus på sociala aspekter och utanförskap på bostadsmarknaden, så som vräkning och hemlöshet. Antalet verkställda vräkningar minskade totalt sett något i länet under förra året men samtidigt ökade antalet barn berörda av vräkning kraftigt. Under 2024 behövde 31 barn i Halland uppleva att en eller båda föräldrarna blev av med sin bostad. Detta är mycket problematiskt utifrån ett barnrättsperspektiv och rätten till bostad. Under våren 2025 hade Länsstyrelsen en praktikant från högskolan i Halmstad som gjorde ett studentarbete kopplat till vräkning av barn. Resultatet av arbetet kunde visa fyra identifierade förbättringsområden. Vidare arbetade Länsstyrelsen med förankring och stöd till kommuner med implementering av metoden "Bostad Först" genom att bjuda in till ett erfarenhetsutbyte. Syftet var att berörda tjänstepersoner som arbetar med verkställande av Bostad Först, den nationella hemlös-hetsstrategin och/eller det vräkningsförbyggande arbetet fick ett utbyte kring metoder, erfarenheter och goda exempel i länet. För att etablera lokal samverkan i det vräkningsförbyggande arbetet deltog Kronofogden.

Det nätverk som skapats under åren har kunnat nyttjas för att föra ut information och sprida rådgivning. Bland annat har en omvärldsbevakning på temat skickats ut. Kompetenshöjning

från Länsstyrelsens perspektiv sker löpande och bland annat deltog flera medarbetare på en konferens om ekonomiskt våld på bostadsmarknaden.

Under året har Laholms kommun arbetat med att ta fram en handlingsplan för bostadsförsörjningen. Länsstyrelsen har fått möjlighet att lämna samrådsyttrande och kunde då konstatera att kommunen utvecklat sitt arbete sedan tidigare samrådsförslag, men att planen behövde utvecklas för att leva upp till kraven i lagstiftningen (Diarienummer: 4343-2025).

Regleringsbrev 2025 1.C.2 redovisa vilka åtgärder som har vidtagits i samverkan med kommunerna för att främja ett ökat bostadsbyggande och ett bostadstillskott där det finns underskott av bostäder.

Under hösten genomfördes ett dialogmöte på Halmstad slott kring utmaningar och möjligheter med bostadsbyggandet i Halland. Mötet var en fortsättning och fördjupning på det samtal som Länsstyrelsen anordnade hösten 2024 och fokus var utmaningar och möjligheter kopplat till bostadsbyggande. Deltagare var politiker inklusive riksdagsledamöter, kommunrepresentanter, banker, entreprenörer, hyresgästföreningen och fastighetsägare. Utifrån att ekonomi, så som byggkostnader och lånevillkor är ett ämne som både diskuterades under mötet 2024 samt lyfts i årets bostadsmarknadsenkät, var ett inspel kopplat till möjligheten att bygga och bo på mindre orter. Därefter var korta inspel kring utmaningar och möjligheter kopplade till bostadssituationen grunden för dagens diskussioner, vilka engagerade mötesdeltagarna. Det lyfts att mötesformen är uppskattad och att det gärna får bli en återkommande aktivitet.

Nätkoncessioner

Ett väl fungerande elnät behövs för ett hållbart samhälle. De energipolitiska målen innebär ett behov av om- och utbyggnation för modernisering av nätet för att kunna hantera distribuering av nytillskott av el från utbyggnaden av fossilfria energikällor. Den elektrifiering av samhället som pågår innebär således ytterligare krav på ett modernt elnät. I tillståndsprocessen för elledningar (koncessioner) är Länsstyrelsen inblandad i hela processen i olika moment; håller i samråden, fattar beslut om en ledning kan innebära betydande miljöpåverkan, samt yttrar sig till Energimarknadsinspektionen när tillståndsansökan inlämnats. Arbetet med ledningskoncessioner är därmed en viktig del i att främja näringslivets gröna omställning. Länsstyrelsen bidrar till kortare ledtider i hanteringen av koncessionerna, genom effektiviserad handläggning i de ingående momenten i processen.

Inkomna koncessionsärenden har löpande handlagts. Två dialoger genom möte med ledningsföretaget har utförts. Dessa dialoger sker i ett tidigt skede, innan det formella samrådet med Länsstyrelsen. Syftet är att informera Länsstyrelsen om vad som planeras, samtidigt som företaget tidigt kan upplysas om utmaningar Länsstyrelsen ser med den nya ledningen. Vidare kan kontakter etableras för smidig kommunikation om ledningsprojektet. Den tidiga dialogen är en metodik som ingår i arbetet med regleringsbrevsuppdraget (3A2) om kortare ledtider vid prövning av nätkoncessioner. Här testas olika åtgärdsförslag framtagna för att korta ledtiderna. Ytterligare ett förslag som testas är att företaget tar fram en tidsplan för projektets moment. Åtgärdsförslagen genomförs i samverkan med berörda myndigheter.

Inom uppdraget (3A2) i regleringsbrevet om kortade ledtider vid prövning av koncessioner har även deltagande skett i nätverksträffar för koncessionshandläggare, där Länsstyrelsen Västra Götaland är sammankallande. I samband med regeringsuppdraget har medarbetare deltagit i två handläggartäffar i Stockholm. Att delta vid handläggartäffar och i nätverk har kompetenshöjande effekt.

Resultatbedömning

Den sammanvägda bedömningen av resultatet inom hållbar samhällsplanering samt boende och bostadsförsörjning bedöms som **gott**.

Verksamhet	Motivering	Trend	Resultat
Hållbar samhällsplanering	Inom området finns ärendehandläggning som genomförts på ett kvalitativt bra sätt och till stor del inom målsatta handläggningstider.	Positiv	Gott
Boende och bostadsförsörjning	Inom området boende och bostadsförsörjning har Länsstyrelsens olika uppdrag genomförts på ett bra sätt inklusive regleringsbrevsuppdrag 1.C.2.	Oförändrat	Gott
Nätkoncessioner	Länsstyrelsens arbete med elnätkoncessioner bidrar till ändamålsenlig effektivisering av elnätet och att främja elektrifieringen samt till att underlätta näringslivets gröna omställning för ett hållbart samhälle.	Positiv	Utmärkt

Inom området finns en hel del ärendehandläggning som genomförts på ett kvalitativt bra sätt och till stor del inom målsatta handläggningstider. Halland är ett tillväxtlän och samhällsbyggnadsfrågorna är viktiga för kommunerna. Inom området boende och bostadsförsörjning har Länsstyrelsens olika uppdrag genomförts på ett mycket bra sätt inklusive regleringsbrevsuppdrag 1.C.2. Utvecklingen är positiv.

Länsstyrelsens arbete med elnätkoncessioner bidrar till ändamålsenlig effektivisering av elnätet och att främja elektrifieringen samt till att underlätta näringslivets gröna omställning för ett hållbart samhälle.

Resultatbedömningen är **Utmärkt** och utvecklingen är positiv.

Energi och klimat

Avsnittet innehåller redovisningar och återrapporteringar enligt:

Uppgift/Uppdrag	Källa till uppgift/uppdrag
3§ p6 Energi och klimat	Länsstyrelseinstruktion
5§ p8 Samordna arbetet på regional nivå med anpassningen till ett förändrat klimat	Länsstyrelseinstruktion

Regleringsbrevsuppdrag som ska redovisas i särskild ordning finns listade i bilaga D.

Länsstyrelsegemensamt arbete redovisas samlat i bilaga E.

Verksamhetens uppgifter, uppdrag och mål

Länsstyrelserna ska leda och samordna det regionala genomförandet av energi- och klimatpolitiken i syfte att bidra till stärkt näringslivsutveckling, minskad klimatpåverkan, förbättrad energiberedskap och trygg energiförsörjning.

Inom uppdraget ska länsstyrelserna bland annat:

- Utveckla den regionala energiplaneringen genom att revidera regionala energi- och klimatstrategier och ta fram regionala handlingsplaner för elektrifiering.
- Erbjuda stöd till, och främja samverkan mellan, kommuner och andra lokala och regionala aktörer i arbetet med energiplanering, inklusive värme- och kylplaner, energiberedskap och klimatåtgärder, så arbetet i större utsträckning kan integreras i övrig samhällsplanering.
- Arbeta för ett ökat genomslag av de nationella energimålen, i synnerhet planeringsmålet och leveranssäkerhetsmålet för energi, inom sina relevanta verksamhetsområden, till exempel i plan- och tillståndsprocesser.
- Administrera Klimatklivet och främja tillkomsten av viktiga klimatinvesteringar som kan finansieras genom denna satsning.
- Vidta åtgärder för att främja utbyggnaden av hemmaladdning för elfordon för hushåll i flerfamiljshus.
- Bistå Energimyndigheten i bedömningen av inkomna ansökningar för regionala elektrifieringspiloter för tunga transporter, samt bistå med kontroll och uppföljning.

Länsstyrelserna ska även samordna arbetet på regional nivå med anpassningen till ett förändrat klimat utifrån uppdrag i förordningen om myndigheters klimatanpassningsarbete (2018:1428). Där regeringens övergripande mål i skrivelsen "Nationell strategi och regeringens handlingsplan för klimatanpassning" ska ge stöd och riktning.

Energipolitiken syftar till att förena ekologisk hållbarhet med konkurrenskraft och försörjningstrygghet. Den ska skapa förutsättningar för en effektiv och hållbar energianvändning och en kostnadseffektiv svensk energiförsörjning med låg negativ påverkan på hälsa, miljö och klimat samt underlätta omställningen till ett ekologiskt hållbart samhälle. Riksdagen har tagit beslut om två nya energipolitiska mål, ett planeringsmål med bedömningen om 300 TWh elanvändning till 2045 och ett leveranssäkerhetsmål för elsystemet. Sedan tidigare finns mål om 50 procent effektivare energianvändning till 2030

jämfört med 2005 och mål om att elproduktionens sammansättning år 2040 ska vara 100 procent fossilfri.

Det övergripande klimatmålet innebär att Sverige senast år 2045 inte ska ha några nettoutsläpp av växthusgaser för att därefter uppnå negativa utsläpp, med etappmål 2030 och 2040.

Regeringens mål för samhällets anpassning till ett förändrat klimat är att utveckla ett långsiktigt hållbart och robust samhälle som aktivt möter klimatförändringar genom att minska sårbarheter och ta tillvara möjligheter.

Det finns även andra relevanta mål för verksamhetsområdet, till exempel begränsad klimatpåverkan och god bebyggd miljö inom miljömålssystemet.

Verksamhetens resultat

Nyckeltal: Energi och klimat (42)	2025	2024	2023
Antal årsarbetskrafter totalt	3,8	3,0	3,6
Antal årsarbetskrafter kvinnor	1,7	1,4	1,9
Antal årsarbetskrafter män	2,1	1,6	1,8
Antal ärenden, inkomna och upprättade	100	98	84
Antal beslutade ärenden	64	153	53
Antal ej beslutade ärenden äldre än två år	-	-	-
Verksamhetskostnad inkl. OH (tkr)	5 652	3 592	5 118
Lämnade bidrag där Länsstyrelsen gör utbetalningen (tkr)	-	-	140

Källa: Länsstyrelsens ekonomisystem Unit4 ERP och ärendehandläggningssystemet Platina.

Resultatindikator	Mål	Uppgift eller uppdrag	Källa	Målvärde	2025	2024	2023
Antal inlämnade ansökningar under året inom Klimatklivet per 10 000 invånare (st.)	Sveriges klimatmål	Stöd till klimatinvesteringar	Naturvårdsverket ⁹	Målvärde saknas	2,1	1,8	1,9

Ökade anslag och nya uppdrag kring regional energiplanering samt extern projektfinansiering har gjort att Länsstyrelsen kunnat inrätta nya handläggartjänster inom energi och klimat.

Antalet ansökningar per 10 000 invånare är högre i Halland (2,1) än riksgenomsnittet (1,8). Detta beror bland annat på ett aktivt informationsarbete och att Halland är ett utpräglat lantbrukslän, där lantbrukssektorn står för en stor del av ansökningarna.

Klimatomställning

Genomförd verksamhet inom klimatomställning utgörs till stor del av kunskapshöjande främjandeinsatser och olika former av regional samverkan. Under året har en ny regional energi- och klimatstrategi tagits fram (Diarienummer: 425-7634-2024). Länsstyrelsen har även

⁹ Naturvårdsverkets ärendehanteringssystem

tagit fram ett förslag på en regional handlingsplan för elektrifiering, vilken har skickats på en bred remiss (Diarienummer: 425-7959-2025).

Länsstyrelsen leder tillsammans med Region Halland den regionala samverkansplattformen för energiplanering – EnergiNav Halland. Under året har EnergiNav Halland genomfört fysiska och digitala möten, en digital utbildningsserie i kommunal energiplanering (Diarienummer: 420-6843-2025) och *Energi- och klimatläget i Halland 2025* (Diarienummer: 420-6687-2025). Vidare har tio nyhetsbrev publicerats. Nämnda aktiviteter har bidragit till kunskapsspridning och dialog samt fungerat som viktigt stöd för kommuner, elnätsbolag och region, vilka alla arbetar med lokal eller regional energiplanering.

Länsstyrelsen har bedrivit ett omfattande arbete med investeringsstödet Klimatklivet. Dels handlar det om informationsinsatser och rådgivning, dels lämnar Länsstyrelsen yttrande till Naturvårdsverket över inkomna ansökningar och anbud samt ansvarar för hantering av läges- och slutrapporter. Länsstyrelsen har även genomfört digitala och fysiska platsbesök. Under året inkom 61 Klimatklivsansökningar och 13 anbud för publika laddstationer. Detta kan jämföras med 2024, då det kom in 31 Klimatklivsansökningar, 3 anbud för vätgasstationer och 28 anbud för laddinfrastruktur. Sammanlagt beviljade Naturvårdsverket stöd till 16 halländska Klimatlivsåtgärder under 2025. Vid årsskiftet kvarstod 38 ansökningar och 13 anbud, där Naturvårdsverket ännu inte fattat beslut om avslag eller beviljat stöd.

Länsstyrelsen har lämnat yttrande till Energimyndigheten över fem ansökningar om regionala elektrifieringspiloter samt genomfört platsbesök på de publika elektrifieringspiloter som färdigställdes i länet 2023–2024.

Länsstyrelsen har även redovisat regleringsbrevsuppdraget kring energi och klimat till Regeringskansliet (Diarienummer: 420-7703-2025). Samordningsuppdraget kring havsbaserad vindkraft redovisas under avsnittet Naturvård och miljöskydd.

Klimatanpassning

Under året har Länsstyrelsen tillsammans med Statens geotekniska institut genomfört utbildningsinsatser inom området för politiker och tjänstemän i Halmstads och Varbergs kommuner. Därutöver ha Länsstyrelsen under året lämnat synpunkter i samråd om avgränsning av MKB för tillståndsärende enligt miljöbalken avseende utveckling av nya reaktorer på Ringhals (Diarienummer: 8997-2024). Ringhalsområdet berörs av översvämning från havet. Varbergs kommun har under hösten inkommit med samråd om avgränsning av MKB för detaljplan för Ringhals (Diarienummer: 7977-2025). Samrådet pågår men risken för översvämning kommer att vara en viktig fråga i kommande MKB. Länsstyrelsen i Halland är adjungerad i delegationen ras, skred och stranderosion som drivs av Statens geotekniska institut. Länsstyrelsen har i denna roll deltagit på några möten under året.

Länsstyrelsen har under året inte haft någon särskilt inrättad befattning avseende klimatanpassning. Arbete enligt förordning (2018:1428) om myndigheters klimatanpassningsarbete har därför gått på sparlåga under 2025. En effekt av detta blir att Länsstyrelsen tappat kompetens inom området och möjligheten till omvärldsbevakning har uteblivit. Länsstyrelsen har därför inte på annat sätt än vad som angetts ovan kunnat förmedla

kompetenshöjande aktiviteter till kommunerna och inte heller kunnat arbeta förebyggande i övrigt gentemot framför allt kustkommunerna i länet. Möjligheten till uppföljning av kommunernas arbete uteblir även. Länsstyrelsen kommer dock under 2026 att tillsätta resurser inom klimatanpassningsområdet.

Resultatbedömning

Den sammanvägda bedömningen av resultatet inom verksamhetsområdet bedöms som **gott**. Utvecklingen är **positiv**.

Verksamhet	Motivering	Trend	Resultat
Klimatomställning	Länsstyrelsen har inom området energi- och klimatomställning genomfört samtliga regleringsbrevsuppdrag inom utsatt tid samt handlagt inkomna Klimatklivsärenden i enlighet med förordningen.	Positiv	Gott
Klimatanpassning	Länsstyrelsen har genomfört ett antal kompetenshöjande insatser men framförallt fokuserat på att vidmakthålla och förvalta tidigare utfört arbete på grund av resursbrist och kompetensstapp.	Positiv	Utvecklingsbehov

Klimatomställning

Resultatet bedöms som **gott** och trenden som **positiv**.

Länsstyrelsen har inom området energi- och klimatomställning genomfört samtliga regleringsbrevsuppdrag inom utsatt tid samt handlagt inkomna Klimatklivsärenden i enlighet med förordningen. Samtidigt vill Länsstyrelsen påtala att de insatser som görs inte räcker för att nå vare sig regionala eller nationella energi- och klimatmål. Takten i omställningsarbetet måste därför ökas markant.

Klimatanpassning

På grund av bristande resurser inom området bedöms resultatet ha **utvecklingsbehov**. Trenden bedöms dock **positiv** framåt då resurser skapas inom området.

Kulturmiljö

Avsnittet innehåller redovisningar och återrapporteringar enligt:

Uppgift/Uppdrag	Källa till uppgift/uppdrag
3§ p7 Kulturmiljö	Länsstyrelseinstruktion

Länsstyrelsegemensamt arbete redovisas samlat i bilaga E. Regleringsbrevsuppdrag som ska redovisas i särskild ordning finns listade i bilaga D.

Verksamhetens uppgifter, uppdrag och mål

Verksamheten består av tillsyn och tillstånd enligt kulturmiljölagen och miljöbalken, samt prövning av kulturmiljöbidrag till vård, information, kunskapsuppbyggnad och tillgänglighetsåtgärder. Hänsyn till kulturmiljö tas till stor del i annan lagstiftning än i kulturmiljölagen. Samverkan genom dialog är ett viktigt verktyg för att främja, utveckla och förnya kulturmiljöarbetet i samverkan med länets aktörer.

Varje län har tagit fram en kulturmiljöstrategi där prioriteringar anges.

De fyra nationella kulturmiljömålen är:

- Ett hållbart samhälle med en mångfald av kulturmiljöer som bevaras, används och utvecklas.
- Människors delaktighet i kulturmiljöarbetet och möjlighet att förstå och ta ansvar för kulturmiljön.
- Ett inkluderande samhälle med kulturmiljön som gemensam källa till kunskap, bildning och upplevelser.
- En helhetssyn på förvaltningen av landskapet som innebär att kulturmiljön tas tillvara i samhällsutvecklingen.

Kulturmiljöarbetet utgår också från fyra prioriterade miljö kvalitetsmål: God bebyggd miljö, Levande sjöar och vattendrag, Ett rikt odlingslandskap och Levande skogar.

Verksamhetens resultat

Nyckeltal: Kulturmiljö (43)	2025	2024	2023
Antal årsarbetskrafter totalt	7,2	6,1	5,8
Antal årsarbetskrafter kvinnor	5,1	4,3	3,9
Antal årsarbetskrafter män	2,1	1,9	1,9
Antal ärenden, inkomna och upprättade	751	686	669
Antal beslutade ärenden	756	684	680
Antal ej beslutade ärenden äldre än två år	5	9	19
Verksamhetskostnad inkl. OH (tkr)	10 304	9 532	8 215
Lämnade bidrag där Länsstyrelsen gör utbetalningen (tkr)	9 768	11 896	8 145

Källa: Länsstyrelsens ekonomisystem Unit4 ERP och ärendehandläggningssystemet Platina.

Resultatindikator	Mål	Uppgift eller uppdrag	Källa	Målvärde	2025	2024	2023
Andel av länets skyddade bebyggelse (byggnadsminnen och kyrkobyggnader) som har tillsynats under året (procent) ¹⁰	Främja ett hållbart samhälle med en mångfald av kulturmiljöer som bevaras, används och utvecklas	Länsstyrelsen har ansvar för det statliga kulturmiljöarbetet i länet	Platina, Bebyggelseregister ¹¹	5%	9,2%	9;3%	9,3%
Andel av kulturmiljöanslaget som har använts till regionala och kommunala kunskapsunderlag (procent) ¹²	Främja människors delaktighet i kulturmiljöarbetet och möjlighet att förstå och ta ansvar för kulturmiljön -Främja ett inkluderande samhälle med kulturmiljön som gemensam källa till kunskap, bildning och upplevelser	Förordning 2010:1121 om bidrag till förvaltning av värdefulla kulturmiljöer. 9§	Länsstyrelsens handläggningsstöd ASK-Bidrag	10%	2,43 %	0%	3,1%
Andel av länets riksintressen som har aktualitetsprovats (procent) ¹³	Främja en helhetssyn på förvaltningen av landskapet som innebär att kulturmiljön tas till vara i samhällsutvecklingen	Förordning (1998:896) om hushållning med mark- och vattenområden:§§ 2, 4	Platina, förteckning Riksintressen ¹⁴	10%	0%	0%	0%

Vad gäller andel av länets skyddade bebyggelse som tillsynats under året har vi i Halland sedan flera år tillbaka satt mål för antal tillsynade objekt per år. För byggnadsminnen är det antalet fem och för kyrkor tio stycken. Detta gör att Halland procentuellt sett ligger över målvärdet. Den tillsyn vi gör är dock en mycket enkel form av tillsyn som sker genom oanmälda besök till de kyrkor där vi inte haft ärenden på länge. Vi träffar sällan någon person vid besöken. Då kyrkorna dessutom ofta är låsta sker endast en okulärbesiktning av kyrkans exteriör och begravningsplats om det finns en sådan.

¹⁰ Anges i % av länets bestånd av skyddad bebyggelse enligt Kulturmiljölagen (1988:950)

¹¹ Riksantikvarieämbetets Bebyggelseregister

¹² Anges i % av Länsstyrelsens utbetalningsram

¹³ Anges i % av länets riksintressen

¹⁴ Riksantikvarieämbetets förteckning av riksintressen för kulturmiljövård

Gällande andel av kulturmiljöanslaget som har använts till regionala och kommunala kunskapsunderlag: Mellan 2013-2021 har Länsstyrelsen lämnat bidrag till samtliga kommuner i Halland för att ta fram kommunomfattande kulturmiljöprogram.

Övergripande kulturmiljö

Nedan beskrivs Länsstyrelsens arbete med prövning och tillsyn, förvaltning och skydd, samverkan och samordning och kunskapsuppbyggnad och främjande av länets utveckling. Här finns också en redovisning av effekter på kulturmiljöarbetet till följd av vårändringsbudgeten (1A10). Kulturmiljöbidraget inom anslag 7:2 är ett viktigt styrmedel. Arbetet med bidraget redovisas inte separat utan genom de beskrivna insatserna. En särskild redovisning av årets 7:2 anslag lämnades till Riksantikvarieämbetet 2025-12-15.

Prövning och tillsyn

I Halland finns 49 byggnadsminnen där Länsstyrelsen har tillsynsansvar. Tillsyn har skett vid fem objekt. För att underlätta förvaltningen av länets byggnadsminnen stödjer vi ägarna i arbetet med att ta fram vård- och underhållsplaner för sina anläggningar. I Halland finns Föreningen byggnadsminnen i Hallands län, vilket är en förening för länets byggnadsminnesägare och intresserad allmänhet. Länsstyrelsen deltar bland annat vid föreningens årsmöten vilket ger goda möjligheter att ha regelbunden kontakt med många av byggnadsminnesägarna i länet. Trots en relativt tät kontakt finns behov av ytterligare tillsyn i kombination med proaktivt arbete för att säkerställa att länets byggnadsminnen bevaras och utvecklas inom ramen för respektive byggnadsminnesbeslut.

Kulturmiljövårdsanslaget är ett viktigt styrmedel för att stödja förvaltningen av länets byggnadsminnen och annan kulturhistoriskt värdefull bebyggelse. Många byggnadsminnen ägs och förvaltas av föreningar. I många fall är möjligheten till ekonomiskt stöd en förutsättning för föreningarna att kunna fortsätta underhålla byggnaderna. Även bland privatägda byggnadsminnena är möjligheten till ekonomiskt bidrag för antikvariskt motiverade kostnader en avgörande faktor för att säkerställa en god förvaltning. I Halland finns en rad mycket kostnadskrävande anläggningar inte minst världsarvet Grimeton.

Det kyrkliga kulturarvet i Sverige går tillbaka till tidig medeltid och speglar samhällsutvecklingen både på nationell, regional och lokal nivå. Kulturmiljövårdens arbete handlar om att hitta en balans och dynamik i relationen mellan bevarande och utveckling. För att uppnå detta strävar Länsstyrelsen efter att arbeta i dialog med församlingar och pastorat inför planerade renoveringar och förändringar. Under året har vi genomfört särskild tillsyn vid tio av de Halländska kyrkorna. Liksom för byggnadsminnena skulle det vara bra om det funnits utrymme för ytterligare tillsyn och kanske än viktigare ett utvidgat proaktivt arbete för att säkerställa en god förvaltning.

Under den senaste fyra åren har antal ärenden om kyrkliga kulturminnen ökat kraftigt, detta hör samman med ett ökat förändringstryck på länets begravningsplatser. Sammanställning antal ärenden kyrkliga kulturminnen). Under 2025 har vi haft det klart högsta antalet ärenden på 15 år. Ökningen beror uteslutande på ärenden med koppling till begravningsplatser. Jämförelse mellan 2021 (innan ökningen började) och 2025 är ökningen på över 80%.

Halland är fortsatt ett expansivt län och intensiteten inom samhällsplaneringen är hög. Detta gör att antalet arkeologiärenden ligger på höga nivåer. Stora områden tas i anspråk för planläggning och byggnation av bostäder och verksamhetsområden liksom för utbyggnad av gång- och cykelbanor samt infrastruktur för energi, vatten och avlopp med mera. I flera fall påverkas välbevarade fornlämningar med stort informationsvärde och hög kunskapspotential.

Under 2025 har mycket arbete lagts på ärenden med bäring på energiproduktion. Främst med koppling till utbyggnad av Ringhals men också med koppling till vindkraftsetableringar till havs.

Vi arbetar likt tidigare år med att uppmuntra företagare, kommuner och exploatörer att med hjälp av arkeologiska aktörer genomföra utredningar i ett så tidigt skede som möjligt. På så sätt får kommuner och företagare information om fornlämningar i god tid. Detta är till hjälp i arbetsföretagarens planering och ökar förutsättningen för att lämningar bevaras för framtiden samtidigt som Länsstyrelsen och kulturmiljövårdens aktörer får en fördjupad kunskapsbild av fornlämnings- och kulturlandskapet. Resultaten från varje förundersökning och arkeologisk undersökning som genomförs i länet under året kan, i kombination med äldre kunskap, infogas i ett större kunskapsbygge. Det arkeologiska fältarbetet breder samtidigt utrymme för viktig samhällsutbyggnad. De arkeologiska aktörerna arbetar parallellt med fältinsatserna med att sprida och förmedla de preliminära resultaten genom visningar, bloggar och utställningar.

Förvaltning och skydd

Under året har arbetet med länets kulturresevat utvecklats genom vård av byggnader och landskap. Där har även bedrivits visningar och olika evenemang riktade till allmänheten. På Åskhult har ett expertråd återaktiverats efter ett antal års uppehåll. Rådet stödjer verksamheten inom resevatet med kunskap om hur arbetet med markvården ytterligare kan vässas för att leva upp till syfte och mål med resevatet.

Länsstyrelsen har likt tidigare år arbetat med att uppmärksamma och hantera kulturhistoriska värden i länets naturresevat i samband med resevatsbildning, framtagande av skötselplaner med mera.

Vi har under året stöttat arbetet med att förbättra och förnya delar av informationen rörande fornlämningar som ingår i länets fornvårdsprogram. Bland annat har delar av skyltbeståndet förnyats. Länsstyrelsen har också arbetat med att förmedla kunskap om länets kulturmiljöer genom att ta fram poddar om olika kulturmiljöer. De tre poddarna har laddats ner totalt 7600 gånger.

Under 2025 har vi tack vare tillskott i vårändringsbudgeten kunnat ta fram en rad byggnadsminnesutredningar vilket lagt grunden för att fatta beslut om nya byggnadsminnen under kommande år.

Länsstyrelsen har under året fortsatt arbetet med kulturegendom som ska märkas ut enligt 1954 års Haagkonvention om skydd av kulturegendom i händelse av väpnad konflikt. Beslut om utmärkning har ännu inte fattats av Riksantikvarieämbetet då arbetet ligger vilande i väntan på återkoppling från Försvarmakten. Länsstyrelsen har inte haft möjlighet att påbörja ett

strukturerat arbete med samordning av den undanförel av kulturföremål men deltar i det länsstyrelsegemensamma nätverket som samverkar inom ramen för arbetet.

Samverkan och samordning

Mycket av arbetet som årligen genomförs, internt liksom externt, sker i samverkan med andra aktörer, allt för att få så bra utväxling på arbetet som möjligt. Tillsammans når vi fler. Vi försöker också så långt som möjligt att avsätta tid till att kommunicera kulturmiljöperspektivet till olika aktörer i samhället. Det resulterar ofta i positiva effekter och att aktörerna själva börjar reflektera över kulturmiljö som en potentiell resurs. Arbetet behöver ske långsiktigt och med stor uthållighet.

Vi har under de senaste fem, sex åren sett att medvetenheten om kulturmiljöfrågor ökat, inte minst genom att antalet internremisser i olika ärendegrupper som rör kulturmiljöfrågor inom Länsstyrelsen stadigt ökat med mer än 56 % sedan 2019.

Arbetet med att samordna kulturmiljöarbetet i regionen har fortsatt under året. Dels i nätverket Kulturarv Halland, som samlar viktiga aktörer på området och dels i den regionala samrådsgruppen för det kyrkliga kulturarvet där Halland finns representerat både i Göteborgs- och Växjö stift. Länsstyrelsen har även en tät samverkan med Väst kuststiftelsen och Kungsbacka kommun inom ramen för arbetet med kulturresevatnen på Äskhult. Vi deltar också aktivt i länsstyrelsernas samverkansorganisation Kulturmiljöforum. Därtill sker regelbunden samverkan med kollegorna på Länsstyrelsen i Västra Götalands län liksom länets kommunantikvarie och antikvarierna inom läns museiorganisationen.

Under 2025 har Världsarvet Radiostationen i Grimeton firat 100 år. Länsstyrelsen, som är en av förvaltarna har deltagit vid en rad mycket uppskattade arrangemang i samband med firandet. Under hösten genomfördes även en konferens för världsarven i Sverige på anläggningen i Grimeton. Länsstyrelsen både invigningstalade och höll anförande om Länsstyrelsens engagemang för världsarvet. Grimeton är ett industriminne, som sedan 2004 står på Unescos lista över världsarv. Den innehåller en fungerande elektromekanisk ultralångvågssändare för telegrafi med tillhörande antensystem från början av 1920-talet. Radiostationen är ett unikt exempel på telekommunikationscentrum från början av 1920-talet.

I Halland sker regelbunden samverkan med Skogsstyrelsen inom arbetet med att identifiera forn- och kulturlämningar liksom för att informera ombud och markägare om dessa.

Kunskapsuppbyggnad och främjande av länets utveckling

Länsstyrelsen har under året lämnat stöd till framtagande av kommunala kunskapsunderlag med avseende på kulturmiljö. Underlagen är en viktig nyckel till ett lyckat kulturmiljöarbete i kommunerna.

Tack vare möjligheten med tillfällig förstärkning i personalstyrkan har vi under året kunnat arbeta med att rätta till en del felaktiga registreringar i Kulturmiljöregistret (KMR). Vi har också haft möjlighet att påbörja arbetet med att lägga in alla poster från Skandinaviskt vrakarkiv ett arbete som är till stor nytta i hanteringen av utbyggnad av tillexempel

havsbaserad vindkraft. Därtill har vi arbetat med att gå igenom samtliga gränsbestämda fornlämningar och uppdaterat dessa med rätt information. KMR är ett underlag som används dagligen vilket gör att förbättringar i systemet är till stor hjälp i arbetet för en rättssäker och effektiv ärendehandläggning. Vi har även fortsatt förbättringsarbete vad gäller att uppdatera KMR med lämningar i skogen.

Under året har arbetet med att ta fram ett arkeologiskt handlingsprogram fortsatt. Syftet är att visa på strategiska kunskapsbehov och vad Länsstyrelsen vill med uppdragsarkeologin i länet.

1A10 Redovisa effekter av vårändringsbudgeten på kulturmiljöarbetet

Tillskottet i vårändringsbudgeten har möjliggjort för Länsstyrelsen att tillfälligt anställa två relativt nyutexaminerade akademiker. Tillskottet i årsarbetskraft inom Kulturmiljö har varit till stor nytta då vi bland annat kunnat arbeta med byggnadsminnesutredningar, ett arbete som tidigare har nedprioriterats till förmån för andra uppdrag. Genom tillskottet i vårändringsbudgeten har vi även kunnat förbättra och komplettera Kulturmiljöregistret med bland annat fartygslämningar i havet. Vi har också kunnat ta fram en rad underlag för ökad tillgänglighet av länets fornlämningsmiljöer.

Resultatbedömning

Länsstyrelsen bedömer att kulturmiljöverksamheten har uppnått ett sammanvägt **gott** resultat, men att utvecklingsbehov finns.

Verksamhet	Motivering	Trend	Resultat
Prövning och tillsyn	Länsstyrelsens arbete har bidragit till att kulturmiljöfrågorna är väl integrerade i samhällsutvecklingen.	Oförändrat	Gott
Förvaltning och skydd	Länsstyrelsens arbete visar på en positiv utveckling med tydliga framsteg inom kunskapsbaserad förvaltning. Utvecklingspotential finns, särskilt kopplat till civilt försvar.	Positiv	Gott
Samverkan och samordning	Länsstyrelsens arbete ger strukturella effekter både internt och externt med hög måluppfyllelse. Det långsiktiga arbetet med att integrera kulturmiljöperspektivet har gett effekter i form av ökad efterfrågan och stärkt samordning.	Oförändrat	Gott
Kunskapsuppbyggnad och främjande av länets utveckling.	Länsstyrelsens arbete visar på tydlig strategisk och långsiktig inriktning. Det tillfälliga resurstillskottet har omsatts i långsiktiga förbättringar.	Positiv	Gott

Tillsynen inom sakområdet behöver förstärkas liksom det proaktiva arbetet. En risk när det inte är möjligt att genomföra är att kulturmiljön, i stället för att vara en stor tillgång i, riskerar att bli ett hinder för länets expansiva samhällsutveckling. Kulturmiljöbidragets storlek

begränsar möjligheterna att vårda värdefulla skyddade kulturmiljöer samt skydda nya miljöer i form av byggnadsminnen eller kulturresevat.

Länsstyrelsen bedömer att trenden är oförändrad men med svagt positiv riktning särskilt med avseende på ärendehandläggningen inom uppdragsarkeologin där handläggningstider, tack vare resursförstärkning, kunnat kortas.

Samhällsskydd och beredskap

Avsnittet innehåller redovisningar och återrapporteringar enligt:

Uppgift/Uppdrag	Källa till uppgift/uppdrag
3§ p8 Skydd mot olyckor, krisberedskap, civilt försvar och höjd beredskap	Länsstyrelseinstruktion
7§ Geografiskt områdesansvar m.m.	Länsstyrelseinstruktion
7 b § Beredskapsmyndighet	Länsstyrelseinstruktion

Regleringsbrevsuppdrag som ska redovisas i särskild ordning finns listade i bilaga D.
Länsstyrelsegemensamt arbete redovisas samlat i bilaga E.

Verksamhetens uppgifter, uppdrag och mål

Verksamhetsområdet omfattar skydd mot olyckor, krisberedskap och civilt försvar.

Nedanstående punkter sammanfattar de viktigaste uppgifterna och uppdragen.

Länsstyrelserna ska genom sitt geografiska områdesansvar:

- Vara sammanhållande inom krisberedskapen före, under och efter en kris inom sitt geografiska ansvarsområde och verka för en gemensam inriktning och vidta nödvändiga åtgärder.
- Vara länets högsta civila totalförsvarsmyndighet i händelse av höjd beredskap. Detta innefattar bland annat att samordna de civila försvarsåtgärderna och verka för att sådan verksamhet bedrivs med enhetlig inriktning hos civila myndigheter och andra civila organ som har betydelse för försvarsansträngningarna. Vidare ska länsstyrelserna i samråd med Försvarsmakten och med den länsstyrelse som är civilområdesansvarig verka för att det civila och det militära försvaret samordnas.
- I samråd med den länsstyrelse som är civilområdesansvarig verka för att länets tillgångar fördelas och utnyttjas så att försvarsansträngningarna främjas.
- Ansvara för räddningstjänst och sanering efter utsläpp av radioaktiva ämnen från kärnteknisk anläggning.
- Ansvara för att ständigt ha en tjänsteman i beredskap och en förmåga att snabbt upprätta en krisledningsorganisation och vid behov en krigsorganisation.
- Ansvara för uppföljning av kommunernas arbete med krisberedskap och civilt försvar.
- Ansvara för att bevaka riskhänsyn i samhällsplaneringen.

Hantera uppdrag enligt Sevesolagen.

Målet för samhällets totalförsvar är att ha förmåga att försvara Sverige mot väpnat angrepp och värna vår säkerhet, frihet, självständighet och handlingsfrihet.

Målet för Seveso-tillsynen är att förebygga och begränsa följderna av allvarliga kemikalieolyckor samt att säkerställa en nödvändig skyddsnivå ur miljö- och säkerhetssynpunkt. Att säkerställa att den kommunala räddningstjänsten har kunskap, bemanning och beredskap för Seveso-olyckor är också en viktig målsättning. Målet för skydd mot olyckor är att, med hänsyn till de lokala förhållandena, i hela landet ge människors liv, hälsa, egendom och miljö ett tillfredsställande och likvärdigt skydd mot olyckor.

Målen för samhällets krisberedskap är att:

- Minska risken för olyckor och kriser som hotar vår säkerhet.
- Värna människors liv och hälsa samt grundläggande värden som demokrati, rättssäkerhet och mänskliga fri- och rättigheter genom att upprätthålla samhällsviktig verksamhet och hindra eller begränsa skador på egendom och miljö när olyckor och krissituationer inträffar.

Mål för det civila försvaret är att ha förmåga att:

- Säkerställa de viktigaste samhällsfunktionerna.
- Inom ramen för Natos kollektiva försvar och uppgifter i övrigt, bidra till det militära försvarets förmåga.
- Skydda civilbefolkningen.
- Upprätthålla försvarsviljan och samhällets motståndskraft mot externa påtryckningar.

Verksamhetens resultat

Nyckeltal: Samhällsskydd och beredskap (45–46)	2025	2024	2023
Antal årsarbetskrafter totalt	17,8	19,9	21,3
Antal årsarbetskrafter kvinnor	11,0	11,2	10,9
Antal årsarbetskrafter män	6,8	8,6	10,3
Antal ärenden, inkomna och upprättade	268	212	257
Antal beslutade ärenden	281	214	205
Antal ej beslutade ärenden äldre än två år	3	85	7
Verksamhetskostnad inkl. OH (tkr)	26 219	27 978	29 055
Lämnade bidrag där Länsstyrelsen gör utbetalningen (tkr)	-	-	283

Källa: Länsstyrelsens ekonomisystem Unit4 ERP och ärendehandläggningssystemet Platina.

Skydd mot olyckor

Länsstyrelsen har under 2025 fortsatt arbeta för att vidmakthålla länets kärnenergiberedskap. Detta har skett genom bland annat säkerställande av skyddsåtgärder, regelbunden samverkan, vidareutveckling av mätorganisation och genomförande av introduktionsutbildningar på Ringhals. Fokus med arbete inom kärnenergiberedskapen har under 2025, varit att just vidmakthålla, snarare än att utveckla, på grund av personalomsättning och ökade verksamhetskrav kring uppbyggnaden av totalförsvaret.

Förvaltning av varningsmottagare (RDS), ljudsändare och fasta mätplatser, samt kompletteringsutdelning av jodtabletter, är några av de delar som ingår i skyddsåtgärderna kring Ringhals kärnkraftverk, och som genomförts under året. I samband med kvartalsproven för Viktigt meddelande till allmänheten (VMA) och RDS, har en kommunikativ insats genomförts, som har riktat sig till användare inom beredskapszonen kring Ringhals. Detta för att öka medvetenhet kring behov av varningsmottagare och jodtabletter, samt öka förståelse för länets kärnenergiberedskap.

Regelbunden samverkan med övriga kärnkraftslän, planeringszonslän och berörda nationella myndigheter, bidrar till en ökad samsyn och enhetlighet för arbete med kärnenergiberedskap såväl nationellt som regionalt. Länsstyrelsen i Halland har under året deltagit vid kärnkraftsövning i Uppsala, dels genom en larmövning, dels som stöd av utvärdering vid simuleringsövning. Genom deltagande i andras övningar, stärker det erfarenheter och lärdomar, vilket kan bidra till fortsatt utveckling av egen organisation.

Arbetet med frivilliga mätresurser har fortgått under året, varav ett antal individer genomfört grundutbildning och erbjudits frivilligavtal. En ny rekryteringsomgång har därefter påbörjats för att rekrytera ytterligare personer som en del av mätorganisationen för en kärnteknisk olycka. Genom de frivilliga mätresurserna skapas en robustare organisation och på så vis stärks förmågan att hantera en kärnteknisk olycka även under situationer då kommunal räddningstjänst inte bör användas till mätuppgifter såsom vid krig.

Under året har det genomförts introduktionsutbildningar på Ringhals, som en del i att öka kunskap och förståelse för Hallands kärnenergiberedskap. Vid respektive utbildningstillfälle har det varit god uppslutning med deltagare från olika aktörer som påverkas i händelse av en kärnteknisk olycka.

Genom skogsbrandflyget, har det under sommarsäsongen funnits beredskap för att genomföra flyguppdrag inom bevakningsområdet i Hallands län (Diarienummer: 9413-24), i syfte att upptäcka bränder. Genom upphandlat skogsbrandflyg, stärks förmågan att tidigt upptäcka bränder och på så vis minimera eventuella konsekvenser i länet. Under sommarsäsongen för 2025, upptäcktes inga bränder, men ett antal utbildningsflygningar gjordes, vilka stärker skogsbrandflygets förmåga.

Seveso

Den planerade Sevesotillsynen har under 2025 genomförts i enlighet med Länsstyrelsens tillsynsplan och för verksamheterna framtagna tillsynsprogram. De dokument och anmälningar som har lämnats in har granskats och handlagts och handläggare har deltagit i inkommande samråd och prövningar för verksamheter som berörs av (eller skulle kunna beröras av) Sevesolagstiftningen. Länsstyrelsen ligger i fas med tillsynsarbetet utifrån Sevesolagstiftningen, något som även var fallet under 2024.

Sevesotillsynen har genomförts tillsammans med räddningstjänsten och ansvarig tillsynsmyndighet enligt miljöbalken (Länsstyrelsen eller kommunens miljönämnd). Länsstyrelsen har under 2025 även anordnat ett par gemensamma träffar, både digitalt och på plats, för personal hos kommunernas räddningstjänst och miljönämnd tillsammans med Länsstyrelsens beredskaps- och miljöhandläggare. Vid dessa träffar har gemensamma frågor diskuterats utifrån flera olika lagstiftningar.

Handläggare från Länsstyrelsen i Halland har tillsammans med handläggare från Länsstyrelsen i Västra Götaland arbetat fram en informationstext om Sevesolagstiftningen. Texten riktar sig till båda länens miljöhandläggare och kommer under 2026 att publiceras på vår gemensamma Tillsynsportal.

Länsstyrelsen har deltagit aktivt i de nationella digitala Sevesoträffar som anordnats under hösten. Vid träffarna ges tillfälle att diskutera pågående ärenden, inom såväl prövning som tillsyn, samt informera om domar och arbetssätt i landet. Länsstyrelsen i Hallands län har spridit information om vägledande domar för verksamhet i Hallands län. Länsstyrelsen har även deltagit i arbetet med att ta fram arbetssätt och material till nästa nationell tillsynskampanj för Sevesotillsyn 2026–2027.

Krisberedskap

Under året som gått, har regionala samverkansträffar i olika konstellationer genomförts. Genom olika former av samverkansträffar med aktuella teman, upplägg och möjlighet till nätverkande, stärks samverkan i länet och det bidrar till en gemensam utveckling för att skapa ett mer robust och motståndskraftigt län.

Bland annat har Regionalt Beredskapsforum genomförts vid två tillfällen - varav den ena i workshop-format och den andra i föreläsningsform med fokus på upprätthållande av strategiska flöden. Vid dessa träffar möjliggörs nätverkande mellan representanter från kommunerna, Försvarmakten, Polisen, länets räddningstjänster, Trafikverket, Ringhals med flera. Genom att erbjuda plattformar som öppnar upp för utbyte mellan regionala aktörer som alla är berörda av arbete med civil beredskap, bidrar det bland annat till att skapa en större förståelse och kunskap om varandras roll och ansvar.

Vidare har bland annat länets Tjänstepersoner i beredskap träffats genom en regional konferens, där tema var civil beredskap och en utbildningsdag för länets krisstödspersoner, för att ge dem ökad kunskap i hur man mår efter en våldsam händelse och hur man bemöter det. Även dessa träffar bidrar till regional samverkan samt en ökad samsyn kring gemensam, och aktörsviss, hantering av händelser som uppstår i länet.

Två utbildningstillfällen inom CBRNE har genomförts tillsammans med länets blåljusmyndigheter. Utbildningens syfte var att förbättra den gemensamma insatsen vid en skadehändelse och att öka förmåga samt kunskap i att hantera en CBRNE-händelse på ett säkert sätt. Genom samverkansutbildningar, ökar förståelsen för andra aktörers uppgift och förutsättningar, vilket i sin tur kan bidra till en mer effektiv hantering.

Vidare har Länsstyrelsen bjudit in och genomfört, med Myndigheten för civilt försvar som huvudarrangör, utbildningstillfällen för att öka säkerhet och skydd i offentliga miljöer. Under dessa dagar, deltog ett stort antal deltagare. Genom denna utbildning, har förmåga och medvetenhet i länet stärkts kopplat till terrorism och andra våldshandlingar.

Länsstyrelsen har fortsatt stötta kommuner och Region Halland genom bland annat månadsvisa avstämningar och en gemensam regional verksamhetsplaneringsträff. De regelbundna avstämningarna bidrar till en god bild av hur arbetet bedrivs i länet och vilka eventuella stödbehov som finns av Länsstyrelsen. Vidare har kommunerna och Regionen erbjudits att delta vid återkommande kvartalsövningar, och en grundutbildning i WIS, som en del i stödet för att skapa större trygghet hos dem i användande av olika rapporteringsverktyg som används under hantering av en samhällsstörning i länet.

Lägesrapportering genom framtagande av en samlad regional lägesbild, har varit en prioriterad uppgift under året. Sammanställning av den regionala lägesbilden har utvecklats i såväl rutin som i genomförande och flertalet aktörer i länet har under året tillkommit genom att bidra med underlag till sammanställningen. Med hjälp av regelbundna lägesbilder, skapas bland annat förutsättningar till bättre beslutsunderlag och förståelse för olika aktörers roller i systemet samt en möjlighet att få tidiga indikationer på att en krishändelse är på gång. Det finns numera även en rutin för analys och omhändertagande av Myndigheten för civilt försvars samlade nationella lägesbilder och halvårsorienteringar.

Internt har arbete med en tvärgrupp för civilt försvar kommit igång genom återkommande möten. Fokus har under året bland annat varit att öka gruppens egen förmåga och förståelse för uppdraget. Detta för att representanter i gruppen ska kunna informera på sin enhet om totalförsvarsplanering, genomföra omvärldsbevakning inom egen organisation samt bidra till Länsstyrelsens samlade lägesbild.

Civilt försvar

Sveriges civila försvar har under 2025 utvecklats både avseende tydlighet och förväntningar samt metoder och förmågor. På Länsstyrelsen i Hallands län har arbetet med civilt försvar präglats av koordinering och samverkan både inom myndigheten och mot regionala offentliga aktörer, Civilområdesansvarig länsstyrelse samt andra aktörer i sektorerna. Länsstyrelsen upplever en ökad förståelse för totalförsvaret och en vilja till utveckling och ansvarstagande i hela länet vilket uppfattas mycket positivt för resiliens och motståndskraft.

Under 2025 har översyn av kris- och krigsorganisation slutförts och arbete för att värdera och utveckla efterfrågade förmågor genomförts. Styrdokument enligt nya föreskrifter från Myndigheten för civilt försvar är under framtagande vilka tillsammans med en fastställd och bemannad krigsorganisation skapar förutsättningar för att ytterligare utbilda, träna och öva under kommande år.

Omfattande beredskapsplanering som skapar förutsättningar för utövandet av Länsstyrelsens roll som högsta civila regionala totalförsvarsmyndighet har under 2025 påbörjats, arbetet bedöms pågå under flera år för att omfatta alla relevanta områden och aktörer. Ett delområde i denna beredskapsplanering som varit i fokus under 2025 utgörs av det koordinerade stödet till Försvarsmakten i genomförandet av en operation för militärt värdlandsstöd.

Inom flera beredskapssektorer har arbete, samordning och samverkan utvecklats på ett positivt sätt. Länsstyrelsen har deltagit och representerat i flera forum, nätverk och arbetsgrupper.

I beredskapssektorn Livsmedelsförsörjning och dricksvatten har nomineringar till investeringsstöd samordnats på högre regional nivå vilket bidragit till enhetlig och effektiv hantering. Aktiviteter har även genomförts regionalt för kunskapsutveckling och ökad planeringsförmåga vilket bedöms skapa gynnsamma förutsättningar för framtida samarbete, planering och insatser vid störningar.

Inom beredskapssektorn Räddningstjänst och skydd av civilbefolkningen har Länsstyrelsen genomfört kartläggning av riskområden och skyddsåtgärder. Kartläggningen som skapats ger goda förutsättningar för fortsatt dialog, planering och utveckling.

I beredskapssektorn Energiförsörjning har en drivmedelskartläggning genomförts under året, övrigt arbete gentemot den sektorn omfattar nomineringar till investeringsstöd och kunskapsutvecklande aktiviteter.

Resultatbedömning

Den sammanvägda bedömningen av årets resultat bedöms som **gott**.

Verksamhet	Motivering	Trend	Resultat
Skydd mot olyckor	Länsstyrelsens arbete har under året fokuserat på att vidmakthålla sin förmåga	Oförändrat	Gott
Seveso	Länsstyrelsens arbete har kunnat genomföras i enlighet med framtagna planering. Välavvägda resurser har inneburit att arbetet har kunnat genomföras på ett hållbart sätt.	Oförändrat	Utmärkt
Krisberedskap	Länsstyrelsens arbete har under året fokuserat på att vidmakthålla förmåga	Oförändrat	Gott
Civilt försvar	Länsstyrelsens arbete under året har stärkt både Länsstyrelsens och länets förmåga att agera i kris och krig.	Positiv	Gott

Länsstyrelsen har tagit ytterligare steg främst inom utvecklingen av det civila försvaret. Fokus har varit att stärka egen förmåga, att utöva uppdraget såsom högsta civila regionala totalförsvarsmyndighet samt att stärka länets förmåga att genomföra militärt världlandsstöd. Då mycket fokus läggs på utvecklingen av det civila försvaret minskar dock utvecklingen av arbetet med krisberedskap och skydd mot olyckor där fokus under 2025 i stället varit att vidmakthålla befintlig förmåga på grund av begränsade resurser. Det utvecklingsarbete som har kunnat genomföras inom dessa områden under året har främst fokuserat på att utveckla återkommande månadsvisa breda lägesbilder över Hallands län vilket har medfört en ökad förmåga att i ett tidigt skede hantera uppkommande kriser samt förse samverkande aktörer med kvalitativa lägesbilder.

Sammanfattningsvis har detta stärkt både Länsstyrelsens och länets förmåga att agera i kris och krig. Utvecklingen är positiv.

Resultat från genomfört Sevesoarbete bedöms som **utmärkt**. Arbetet har kunnat genomföras i enlighet med framtagna planering. Välavvägda resurser har inneburit att arbetet har kunnat genomföras på ett hållbart sätt.

Naturvård och miljöskydd

Avsnittet innehåller redovisningar och återrapporteringar enligt:

Uppgift/Uppdrag	Källa till uppgift/uppdrag
3§ p9 Naturvård, samt miljö- och hälsoskydd	Länsstyrelseinstruktion
6§ Verka för att det generationsmål för miljöarbetet och de miljö kvalitetsmål som riksdagen har fastställt nås och vid behov föreslå åtgärder för miljöarbetets utveckling	Länsstyrelseinstruktion
14§ Miljöprövningsdelegation	Länsstyrelseinstruktion
1A2 Redovisa resultat av arbetet med NAP	Regleringsbrev
1A3 Översyn bevarandeplaner Natura 2000-områden	Regleringsbrev
1A4 Redovisa arbetet med vattenmyndigheternas åtgärdsprogram	Regleringsbrev
1A5 Redovisa tillsynen av kommunernas skyldighet att tillgodose behovet av vattentjänster	Regleringsbrev
1A6 Redovisa åtgärder för kvalitet på dricksvatten enligt EU-direktiv	Regleringsbrev
1A7 Redovisa prioriteringar och åtgärder för att förklara fler ytvattenförekomster som konstgjorda eller kraftigt modifierade	Regleringsbrev
1A8 Redovisa åtgärder för att återställa förorenade områden samt arbete med områden som förorenats av PFAS	Regleringsbrev

Regleringsbrevsuppdrag som ska redovisas i särskild ordning finns listade i bilaga D. Länsstyrelsegemensamt arbete redovisas samlat i bilaga E.

Verksamhetens uppgifter, uppdrag och mål

Följande punkter sammanfattar delar av uppgifterna och uppdragen inom verksamhetsområdet. Länsstyrelserna ska:

- Samordna det regionala miljömålsarbetet, utarbeta åtgärdsprogram samt följa upp och redovisa det regionala läget för miljömålen. De ska också utarbeta miljöövervakningsprogram och genomföra miljöövervakning.
- Samordna och stimulera arbetet med de nationella friluftslivsmålen samt samordna, stimulera och lämna bidrag till lokala vattenvårdsprojekt.
- Skydda områden och arter genom bland annat beslut om områdesskydd samt utarbetande av förvaltningsplaner och åtgärdsprogram.
- Bevara och förvalta naturvärden i skyddade områden.
- Besluta om tillstånd och dispenser för naturskydd, skydd för djur och växtarter, terrängkörning och vilthägn samt ansvara för samråd enligt 12 kap 6 § miljöbalken.
- Ansvara för prövning och tillsyn av vattenverksamhet och markavvattning.
- Samordna vattenförvaltningsarbetet genom de fem vattenmyndigheterna.
- Ansvara för samråd, yttranden och tillstånd för mineralfyndigheter, miljöfarlig verksamhet, kemiska produkter och avfall.
- Planera och genomföra tillsyn och ansvara för regional samordning och tillsynsvägledning samt vidareförmedling av statliga bidrag.

- Samordna, följa upp och utvärdera kommunernas tillsynsverksamhet inom miljö- och hälsoskydd.
- Kartlägga, undersöka, utreda och riskklassa förorenade områden.
- Genomföra restaurering av försurade, näringsrika och värdefulla vatten.

Generationsmålet är det övergripande målet för miljöpolitiken. Det anger att vi till nästa generation ska lämna över ett samhälle där de stora miljöproblemen är lösta, utan att orsaka ökade miljö- och hälsoproblem utanför Sveriges gränser. De 16 miljö kvalitetsmålen beskriver det tillstånd i den svenska miljön som miljöarbetet ska leda till.

Utöver miljömålen och dess preciseringar är nedanstående nationella mål av väsentlig betydelse för länsstyrelsernas miljöarbete:

- Alla miljöfarliga verksamheter med tillstånd enligt Miljöskyddslagen ska vara omprövade enligt Miljöbalken.
- Tillsyn ska ske i sådan omfattning att den bidrar till att regelefterlevnaden överlag är god och att alla inkommande ärenden handläggs med tillfredsställande kvalitet.
- En effektiv och enhetlig miljö tillsyn är avgörande för att säkerställa att en hållbar utveckling främjas som innebär att nuvarande och kommande generationer tillförsäkras en hälsosam och god miljö.
- Tillsynsvägledande myndigheter ska aktivt verka för samordning och samverkan i frågor om tillsynsvägledning. Länsstyrelserna ska ge tillsynsvägledning i länet.
- Det övergripande målet för friluftslivspolitikerna är att stödja människors möjligheter att vistas i naturen och utöva friluftsliv med allemansrätten som grund.
- Samtliga omprövningar av vattenkraft ska genomföras fram till 2042.

Verksamhetens resultat

Nyckeltal: Naturvård och miljöskydd (50-58)	2025	2024	2023
Antal årsarbetskrafter totalt	69,0	63,5	64,1
Antal årsarbetskrafter kvinnor	40,2	37,9	36,9
Antal årsarbetskrafter män	28,7	25,6	27,2
Antal ärenden, inkomna och upprättade	2 340	2 242	2 220
Antal beslutade ärenden	2 342	2 279	2 212
Antal ej beslutade ärenden äldre än två år	86	128	122
Verksamhetskostnad inkl. OH (tkr)	135 173	110 746	111 286
Lämnade bidrag där Länsstyrelsen gör utbetalningen (tkr)	35 526	58 790	28 968

Källa: Länsstyrelsens ekonomisystem Unit4 ERP och ärendehandläggningssystemet Platina.

Resultatindikator	Mål	Uppgift eller uppdrag	Källa	Mål-värde	2025	2024	2023
Antal miljöfarliga verksamheter där ursprungstillståndet är från Miljöskyddslagen (st.)	Alla miljöfarliga verksamheter med tillstånd enligt Miljöskyddslag en ska vara omprövade enligt Miljöbalken	Miljöprövning	NikITA ¹⁵	0	20	21	22
Areal strikt skyddad natur (nationalparker (NP), naturreservat (NR), naturvårdsavtal (NVA), biotopskyddsområden (BSO)) (ha)	Levande sjöar och vattendrag, Hav i balans samt levande kust och skärgård, Myllrande våtmarker, Levande skogar, Ett rikt odlingslandskap, Storslagen fjällmiljö, Ett rikt växt- och djurliv	Verka för att miljömålen nås (6§ länsstyrelseinstruktionen)	NVR (Naturvårdsregistret) ¹⁶		34 098	33 074	32 812

Naturvård

Miljömålssamordning

Under hösten anställdes en ny miljömålssamordnare, befattningen hade varit vakant i cirka 10 månader. Arbetet med den årliga sammanställningen av de regionala miljömålen kunde påbörjas och resulterade i ett färdigställande av den regionala årliga uppföljningen av miljömålen 2025 (Diarienummer: 8474-2025). Miljömålet "Ett rikt odlingslandskap" fick ny bedömning av miljötilståndet från positivt till negativt.

Uppdateringar av indikatorer på regional nivå har genomförts och möjliggör för externa aktörer att hålla sig uppdaterade om länets aktuella miljöproblem.

Det genomfördes en miljömålskonferens med cirka 160 deltagande aktörer, konferensens tema var "Hälsa som drivkraft för att nå miljömålen". Länsstyrelsen har också deltagit i nationella konferenser kopplade till miljömålsarbetet och regionala möten med kommunernas hållbarhetsstrategier, för att utveckla samarbetet kring det regionala miljömålsarbetet i länet.

¹⁵ Ärendesystem, Länsstyrelsen

¹⁶ Utdrag från Naturvårdsverkets system

Miljöövervakning

Länsstyrelsens miljöövervakningsprogram alstrar oumbärlig information för att följa upp miljötillståndet i länet och ger förutsättningar för att genomföra närliggande EU-direktivsarbete inom ramen för exempelvis vattendirektivet.

Övervakning har utförts inom regionala program och nationella gemensamma delprogram. Sötvattensövervakningens delprogram Mynningsstationer, Små vattendrag, Omdrevssjöar samt det gemensamma delprogrammet Trendsjöar har löpt på under året. Vidare har ett par screeningar och pilotprojekt utförts, bland annat bottenfauna-status i jordbrukspåverkade rätade vattendrag. Resultat från övervakningen har registrerats i Länsstyrelsens interna databaser samt har eller ska rapporteras till nationella datavärddar.

Rapporter om hälsostatus och miljögifter i utter (Diarienummer 8185-2025) och om häckande fåglar på havsstrandängar i Halland 2022 (Diarienummer: 4193-2025) har färdigställts och publicerats på Länsstyrelsens webbplats.

Den samordnade recipientkontrollen för Hallands kustvatten har samlat in data från stationer längs kusten med avseende på exempelvis makrofyter, växtplankton, tillförsel av övergödande ämnen och syrgashalt. Vi har även låtit installera automatiska provtagare för syrgashalt vid botten vid ett par stationer. Syftet är att bättre kunna följa indikationer på återkommande syrebrist.

Övervakning inom programmen för grundvattenkvalitet, grundvattennivåer, miljögiftssamordning har varit nedprioriterade under året.

Miljöhälsorapporten som är framtagen av Västra Götalandsregionens miljömedicinska centrum (VMC) är nu publicerad. Undersökningen genomfördes 2023 inom den nationella miljöhälsoenkätsundersökningen.

Skydd av områden och arter

Skydd av värdefull natur

Länsstyrelsen har under året fattat beslut om tre nya och två utvidgade naturreservat, som totalt omfattar 906 hektar. Dessutom tecknades fyra naturvårdsavtal. Den totala arealen naturreservat (inklusive naturvårdsområden) i länet är därmed 34 098 hektar.

Vidare har vi under 2025 tecknat överenskommelser med markägare om att få bilda naturreservat på 161 hektar i länet, där 105 hektar är produktiv skogsmark. Markägare har genom intrångsavtal ersatts med 18 miljoner kronor.

Det kan särskilt nämnas att det stora Natura 2000-området Tjolöholm skyddades som naturreservat, vilket ger ett gott skydd såväl för ekskogarna som för friluftslivet och kulturmiljöerna. Arbetet med marint och limniskt områdesskydd har kommit i gång väl och vi har kunnat inleda nya ärenden, som i sin tur kommit långt, men det tar normalt upp till fem år att bilda ett naturreservat.

Vattenskyddsområden

Arbetet med vattenskyddsområden har fortsatt varit prioriterat. Omstrukturering och prioritering i stort har inneburit att viss ökad resurs har kunnat läggas på handläggning av vattenskyddsområdesärenden. Omfördelningen av resurs skapar förutsättningar för utvecklingsarbete, kompetensuppbyggnad och hållbart arbete avseende vattenskyddsområden. Internt pågår fortsatt arbete med rutiner, checklistor och processen för ärendehandläggningen. Samverkan med Västra Götalands län har utvecklats och en målsättning är att samverkan mellan länen ska bestå över tid. Som effekt av samverkan mellan länen har tillsynsvägledningen inom vattenskyddsområde utvecklats i länet.

Lokala naturvårds- och vattenvårdsprojekt

I länet bedrevs naturvård- och friluftsverksamhet inom ett trettiotal fleråriga lokala naturvårdsprojekt (LONA) och samtliga kommuner har pågående projekt. För 2025 har sju nya projekt beviljats bidrag där samtliga ansökningar godkändes och bidrag utgick enbart till LONA-våtmark. Ett pågående projekt har beviljats utökad bidragsbudget samt att 19 projekt har slutredovisats och beviljats slutligt bidrag. Budget för LONA-ordinarie utgick endast till pågående projekt.

LONA-bidraget möjliggör kommunalt naturvårdsarbete i en större omfattning vilket till exempel har bidragit till fler våtmarksprojekt har initierats med brett fokusområde så som återvätning av torvmark, näringsfällor, kartläggning för potential av våtmarkslägen och alternativa skötselmetoder för våtmarker.

Under året har bidrag beviljats till nya lokala vattenvårdsprojekt samt att LOVA-projekt har genomförts i Länsstyrelsens egen regi. I länet bedrevs ett trettiotal fleråriga projekt med flera olika aktörer i hela länet. Alla projekts resultat och genomföranden registreras och återspeglaras till Havs- och vattenmyndigheten.

För 2025 godkändes åtta nya projekt samt 12 projekt inom Länsstyrelsens egen regi. Alla inkomna projekt som uppfyllt kriteriet för bidrag har beviljats medel. Ett projekt avsågs på grund av prioritering samt osäkerhet i ansvarsrollen. Medel som inte gick till externa projekt låg till grund för Länsstyrelsens projekt. Bland annat prioriterades projekt inom åtgärdsprogram (ÅGP), inventering av ålgräs och bubbelrev, syremätningar i havsbotten samt elfiske kopplat till havsnejonögonlarver.

Våtmarker

För året 2025 blev Länsstyrelsen i Halland beviljat medel för sju våtmarksprojekt med en totalbudget på 10 500 000 kronor. Flera projekt är fleråriga med fokus både på återvätning och biologisk mångfald. De större projekten som bedrivs inom länet är åtgärder för hotade vadare på strandängar, återvättningsprojekt samt rikkärrsprojekt. Nytt för året är att bidrag för skötsel godkändes med 475 000 kronor. Åtgärdsarbetet fokuserar på igenläggning av diken, borttagning av vedartad vegetation, återinförsel av betesmark genom stängsling, återskapande av strandängshabitat genom röjningar, bränningar och hydrologiska insatser. Många projekt kräver utredningar vilket har beställts inom flera arbetsområden från kust till skogligt inland.

Medel har även använts kopplat till viss predator kontroll då det finns tydlig koppling av lyckad häckning hos strandängsvadare om predatortrycket minskar. Något som Halland ligger i framkant med och kommer genom annan finansiering fortgå och breddas till flera områden framöver.

Utökning av personal har gjort att våtmarksarbetet och åtgärdstakten har ökat där åtgärder kan pågå på flera platser samtidigt.

Åtgärdssamordning

Den övergripande målsättningen med åtgärdssamordning är att öka åtgärdstakten i länets vattenområden. En ny roll som regional åtgärdssamordnare för vattenmiljöer tillsattes under hösten 2025. I den regionala åtgärdssamordningen ingår att få en helhetssyn över hela länets åtgärdsarbete i, och med anknytning till, vattenmiljöer samt att jobba med prioriteringar av åtgärder. Under hösten har fokus i arbetet varit samverkan, bland annat genom bildandet och deltagande i kontaktnätverk i länet samt även nationellt. Detta fokusområde har bedömts som viktigt initialt eftersom detta både lägger en grund för att få en helhetssyn och ett effektivt arbete framåt. Under hösten har även tre nya lokala åtgärdssamordnare fått bidrag till finansiering och startat upp åtgärdsarbetet i de tre avrinningsområdena för Lagan, Nissan och Viskan. De lokala åtgärdssamordnarna ska jobba lokalt i respektive avrinningsområde med att driva åtgärdsarbetet framåt.

Invasiva främmande arter

Arbetet med invasiva främmande arter har under 2025 intensifieras genom ökad lagstiftning med ny EU-lista och förslag på nationell lista. Under året har vi i länet samordnat insatser med åtgärder, tillsyn, information och samverkan. Intensiva arbetsinsatser har pågått kopplat till en ny art, lövplattmask, där informationsinsatser och tillsyn samt samverkan med trädgårdsbranschen varit i särskilt fokus.

Fortsatta dialoger förs med markägare och kommuner om hur åtgärder kan effektiviseras vid prioriterade områden. Länsstyrelsen ser ett ökat intresse och fokus på problemen och arbetet med invasiva främmande arter, hos myndigheter, i media och hos allmänheten i stort.

Det har under året konstaterats utökad spridning av sjögull i Lagan, trots åtgärder under flera år. För att få bukt med flera av de invasiva arter som finns i länet krävs långsiktig planering samt god finansiering. Ett sätt att säkra upp finansieringen har under året legat i en medansökan i Life-projekt där beslut om eventuellt deltagande kommer nästa år. Trenden ser ut att gå i en något mer positivt riktning under de kommande åren.

Åtgärdsprogram för hotade arter

Länsstyrelsen har prioriterat åtgärdsprogram som berör öppna miljöer, som kustnära sandhedar och strandängar, ginsthedar och ljunghed samt ängsmark. Genomförda åtgärder har bland inneburit bränning, slåtter, slyryckning, vresrosgrävning, stängsling och populationsförstärkning. Uppföljning av effekter på arter har genomförts i samband med åtgärdsarbetet. Miljöer för ginst, fjärilar och vilda bin har förbättrats, och blomrika områden skapats genom återkommande naturvårdsbränningar och grävningar. Restaureringsarbeten

för strandängar och våtmarker har utförts, där även predationskontroll ingår som en viktig biotopvårdande insats för att gynna häckande strandängsvadare. Samverkan med samfällighetsföreningar, markägare, arrendatorer, Försvarmakten, jägare, kommuner med flera har varit betydelsefulla för ett framgångsrikt åtgärdsarbete.

Vattenförvaltning

Årets huvudfokus har varit att statusklassificera alla länets grund-, yt-, och kustvatten samt riskbedöma och inleda åtgärdsanalys. Underlag har samlats in och analyserats för att fastställa en så korrekt bild av vattenstatus som möjligt. Arbetet som har utförts skapar förutsättningar för miljö kvalitetsnormsättningar av vattenförekomsterna under första halvan av nästa år. Det öppnar även upp för planering av operativ miljöövervakning av vattenförekomster som behöver följas upp med avseende på miljögifter och andra påverkanskällor.

Sveriges införande av dricksvattendirektivet innebär att Länsstyrelsen har ett ansvar att riskbedöma tillrinningsområdet för uttagpunkt för dricksvatten (TFU). Under året har vi inlett ett framgångsrikt samverkansprojekt med samtliga länets dricksvattenproducenter för att diskutera samarbetsaspekter, dela information och data om påverkansrisker och grund- och ytvattenkvalitet inom TFUer.

Länsstyrelsen deltar fortsatt i ett pilotprojekt med syfte att ta fram lämpliga bedömningsgrunder för god ekologisk potential i kraftigt modifierade vatten med jordbrukspåverkan. Havs- och vattenmyndigheten leder arbetet.

Länsstyrelsens arbete med Vattenmyndigheternas åtgärdsprogram rapporterades under hösten där vissa åtgärder fungerar väl medan det finns vissa brister i andra delar av åtgärdsprogrammet (Diarienummer: 7807-2025).

Kalkning av försurade vatten

Under 2025 har Länsstyrelsen beviljat statsbidrag för kalkning till länets huvudmän och rapporterat in kalkmängder till kalkdatabasen. Vattenkemiska och biologiska undersökningar har genomförts för att följa upp kalkningens effekter.

Under året arrangerade vi tillsammans med Havs- och vattenmyndigheten den årliga nationella kalkhandläggartreffen.

Kostnaderna för kalkspridning och effektuppföljning har ökat kraftigt de senaste åren samtidigt som medlen till kalkning har minskat. På grund av medelsbrist har kalkningen dragits in i två vattendrag och 13 sjöar. Följden blir att dessa vatten kommer återförsuras, vilket får negativa effekter på känsliga arter såsom lax, öring och mört. Det har även gjorts neddragningar av den biologiska kalkningsuppföljningen.

Förvaltning och skötsel av skyddade områden

Resultatet av årets arbete följer våra prioriteringar om bibehållen ekologisk status i en stor andel av arealen i våra reservat samt påbörjade restaureringar i en mer begränsad andel.

Motsvarande gäller för områdena friluftsliv och fastighetsförvaltning där vi vidmakthållit anläggningar och byggnader och i något fall såväl förbättrat som nyanlagt vandringsleder och

parkeringar. Inom förvaltning av byggnader ska dock tilläggas att underhållsbehovet växer. Inom fastighetsförvaltning jobbar vi kontinuerligt med förbättringar i form av tydligare avtal för våra arrendeavtal.

Inkommande ärenden om skyddade områden hanteras med gott resultat, mycket handlar om att hantera felanmälningar och svara på frågor. Under året har över 1000 sådana ärenden hanterats.

Inom Naturvägledning har årets guideprogram varit bantat jämfört med tidigare år och vi har jobbat för att hitta nya sätt att guida samt sätt att nå nya målgrupper, till exempel har ”pop-up guidning” som en form av uppsökande naturvägledning testats med gott resultat.

Rovdjursförvaltning

Inventeringen av lodjur och varg för 2025 pågår och avslutas sista februari för lodjur och den sista mars för varg. Allmänhetens engagemang är stort och viljan att rapportera rovdjursobservationer fortsätter att öka, även om det inte nödvändigtvis innebär att antalet rovdjur har förändrats. Engagemanget märks tydligast i rapporteringen i det digitala verktyget Skandobs som har ökat markant och numera utgör den främsta kanalen för rapportering till Länsstyrelsen.

Länsstyrelsen har tillsammans med Jägareförbundet Halland genomfört utbildningar för jägare i användning av viltkameror, vilket har lett till att allt fler rapporter i Skandobs kompletteras med bilder. Detta stärker både kvaliteten i underlaget, ökar täckningsgraden i inventeringen och förbättrar möjligheterna till säkrare artbestämningar.

Friluftslivssamordning

Länsstyrelsens fokus har under året legat på att hjälpa de regionala friluftslivsaktörerna att jobba mer tvärssektoriellt för att stärka den regionala friluftspolitiken. En studieresa till Naturmötet i Danmark ledde till exempel till nya samarbeten på Hallands egen friluftsfestival Kungsbacka Outdoor med en tydligare koppling till naturvårdsfrågor och politiska samtal på plats.

Ett seminarium om jordbrukspolitikens kopplingar till naturvårds- och friluftsförfrågor besöktes av många riksdagsledamöter, representanter för Regeringskansliet och flera myndigheter. Det stärkte både friluftsuppdraget internt genom att involvera andra enheter och fick en tydligare koppling till markägarorganisationer.

Naturprövning och -tillsyn

Dispenser och tillstånd från skyddade områden och arter

Under 2025 har Länsstyrelsen fattat beslut i 99 ärenden för dispenser och tillstånd i skyddade områden, dispenser från artskyddsförordningen och terrängkörningslagen samt tillstånd till vilthägn. 30% av dessa hade längre handläggningstid än sex månader, vilket är en lägre andel än året innan.

Tillsyn i skyddade områden

Det bedrivs mycket litet tillsyn i skyddade områden då resurserna måste läggas på handläggning av inkommande ärenden. Länsstyrelsen tog beslut i 17 ärenden och 15 nya tillsynsärenden startades upp under 2025. Några av ärendena har avslutats utan åtgärd med hänvisning till att vi inte haft möjlighet att prioritera tillsynen i skyddade områden. Halland är ett relativt tätbefolkat län där många bor nära eller besöker de skyddade områdena, det finns därmed ett stort behov av tillsyn i skyddade områden.

Annan naturprövning

Förändrat arbetssätt och förenklingar inom Länsstyrelsen interna Natur-Vattengruppen har gett utrymme för egeninitierad tillsyn genom en för gruppen gemensam tillsynsvecka under våren. Denna tillsynsinsats har planerats och genomförts utifrån bland annat den nationella tillsynsstrategin. Exempel på förenklingar som genomförts är att tid inte har lagts på att producera beslutskartor, som inte är lagkrav eller efterfrågas på annat sätt, att utgå från utvecklade beslutsmallar för olika sakområden där standardtexter kan återanvändas och att lägga ett större ansvar på sökanden. Det görs genom att i besluten upplysa om var information om exempelvis dokumenterade naturvärden och lämpliga hänsynsåtgärder finns, i stället för att detaljgranska underlaget. En följd av det blir att antalet onödiga ansökningar eller anmälningar minskar och resurserna kan i stället läggas på de ärenden som gör skillnad.

Vidtagna förenklingar har lett till att handläggningstiderna har kortats ner och att besluten blivit mer förutsägbara. Onödiga ärenden behöver inte upprättas och inkomma till Länsstyrelsen då verksamhetsutövare lättare får tillgång till relevant information och därför enklare kan göra egna bedömningar om när en ansökan eller anmälan krävs. Detta är resursbesparande, både för företagen och myndigheten.

Förändrade strandskyddsregler 1 juli 2025 har lett till omfördelning av arbetsuppgifter. Regelförändringar 1 augusti 2025 avseende beslut om betydande miljöpåverkan (BMP-beslut) för vattenverksamheter har snabbt och smidigt hanterats genom ett förändrat arbetssätt.

Antalet kommunala strandskyddsdispenser som överprövas har fortsatt att öka även under innevarande år. 21 dispenser har upphävts under 2025, vilket är samma antal som föregående år.

Nya solcellsparkar som anmäls som 12:6-samråd har under året varit enstaka. En följd av detta är att handläggningstiderna för ärendegruppen markant har förkortats.

Digitalisering av strandskyddade områden

Regeringsuppdraget om digitalisering av strandskyddade områden (M2022/01080), fortgår i enlighet med direktiven från Uppsala län. Det finns många frågetecken kring hanteringen och utmaningar kring vattendragens storlek kopplat till regelförändringarna 1 juli 2025 gällande strandskyddet. En svårighet är att den topografiska kartan inte anger vattendragets storlek i tillräcklig detalj, vilket innebär att tvåmeters-regeln inte går att läsa sig till digitalt. För att göra den bedömningen krävs platsbesök, vilket innebär ett omfattande arbete.

Miljö- och hälsoskydd

1A2 Redovisa resultat av arbetet med NAP

Gällande nationella planen pågår arbetet alltjämt med att svara på remisser och delta vid huvudförhandlingar hos mark- och miljödomstolarna för de ansökningar som lämnades in under 2022. De ärenden som har processats under 2025 är till stor del sådana som tidigare avgjorts i första instans men överklagats till mark- och miljööverdomstolen, samt i vissa fall återförvisats till mark- och miljödomstolen. Länsstyrelsens deltagande i processen är en viktig del i att de allmänna intressena tas tillvara under domstolsprocessen samt att målen med nationella planen nås. Deltagandet i prövningarna i överinstanser ger också en möjlighet att bevaka hur praxis formas vilket kan leda till tydligare spelregler och därmed både höja kvaliteten på underlagen och minska handläggningstiden i kommande domstolsprövningar.

Under året har två tillstånd till fortsatt kraftverksdrift med moderna miljövillkor samt utrivning av en nedlagd anläggning vunnit laga kraft. Även ett par utrivningar och en miljöanpassning som följer av förra årets lagakraftvunna tillstånd har genomförts. För Länsstyrelsens del innebär detta insatser bland annat genom att granska kontrollprogram och vid behov svara på frågor i egenskap av tillsynsmyndighet. Att nya tillstånd vinner laga kraft samt att åtgärder genomförs bidrar till att uppnå miljö kvalitetsnormer, uppsatta bevarandemål och miljömålet Levande sjöar och vattendrag.

Samverkansprocesser har under 2025 varit aktiva i fem prövningsgrupper. Genom en rekrytering har samverkansprocesser i högre grad kunnat prioriterats, trots att domstolsprövningar tar mycket tid i anspråk. Processerna ligger delvis före den tidsplan som följer av Havs- och vattenmyndigheten vägledning, vilket är en nödvändighet då Länsstyrelsen framöver kommer vara involverad i ett stort antal parallella samverkansprocesser. Samverkan har genomförts i olika faser med allt ifrån internt förberedande arbete, samverkan med andra länsstyrelser i och inför prövningsgrupper som sträcker sig över länsgränsen, inledande platsbesök för att tillsammans med verksamhetsutövaren få en gemensam bild av anläggningen samt avslutande delar i form av avslutande platsbesök, sammanställning av analysdokument och samverkansredogörelse för de anläggningar som ska lämna in ansökan i september 2026. Syftet med samverkan är att förenkla och effektivisera prövningsprocessen i mark- och miljödomstolen genom att Länsstyrelsen tillhandahåller befintliga kunskapsunderlag samt tydliggör behovet av åtgärder.

Oklara förutsättningar i form av pauser och förväntade regeländringar har fortsatt påverkat arbetet under 2025. Trots att de regeländringar som genomfördes under året och att pausen nu är avslutad kvarstår vissa utredningsuppdrag, som fortsatt ger en osäkerhet om vilka regler som kommer att gälla framöver. Vattenkraftens miljöfond har heller inte gett besked om framtida finansiering. Båda dessa faktorer påverkar möjligheten till att bedriva effektiva samverkansprocesser negativt.

1A3 Översyn av bevarandeplaner berörda av NAP

Översyn av två bevarandeplaner påbörjades under 2023, och gick ut på remiss sommaren 2025. Ytterligare tre bevarandeplaner påbörjades under 2025, två av dem beräknas gå ut på

remiss under 2026. Arbetet har skett parallellt med samverkan inom den nationella planen för moderna miljövillkor för vattenkraften. Bevarandeplanerna ska fungera som underlag för den processen och bidrar till en samlad bild av vilka mål som ska uppfyllas.

Nationellt samordningsuppdrag kring havsbaserad vindkraft

Inom det nationella samordningsuppdraget, som ligger på Länsstyrelsen i Hallands län, har intensivt arbete pågått under 2025. Träffar och möten av olika slag har anordnats för att stärka samverkan, skapa dialogtytor och öka kunskaperna kring olika sakfrågor som rör den havsbaserade vindkraften. Det har till exempel handlat om tumlare, flytande vindkraft, påverkan på sjöfart, påverkan på fiskbestånd och fåglar och driftbuller från havsbaserad vindkraft.

Samverkan sker med ett stort antal aktörer, myndigheter och intressenter. Kustlänsstyrelserna deltar, liksom flera statliga myndigheter och forskare från statliga universitet och Totalförsvarets forskningsinstitut till exempel. Samverkan sker även internationellt med Danmark, Norge, Finland och Åland, såväl som Storbritannien och då främst Skottland.

Inom uppdraget har fyra centrala rapporter tagits fram. Dessa handlar om effekter av undervattensbuller från havsbaserad vindkraft under drift, utbredning och säsongsmässiga variationen för svenska fiskarter, ekonomisk påverkan från havsbaserad vindkraft på trålfiske av havskräfta och räka samt om tumlares förekomst och rörelsemönster i havet utanför hallandskusten.

Välbesökta webinarier med olika inriktning har anordnats. Det har handlat om kunskapshöjande teman, till exempel om tumlare, undervattensbuller vid pålning, säsongsmässiga variationer i svenska fiskbestånd med mera, men även handlat om processer, strukturer och samverkan. Tillsammans har arbetet bidragit till en ökad samsyn, kunskap och ett mera sammanhållet nationellt arbetssätt i frågor som rör prövning, planering och miljöbedömning av havsbaserad vindkraft.

En mera detaljerad redovisning av det arbete som gjorts inom uppdraget under år 2025 finns i ärende Diarienummer: 1073-2026.

Tillstånd och prövning

I havet utanför hallandskusten har regeringen beslutat om tillstånd enligt lagen om kontinentalsockeln för vindparken Galene (Diarienummer: 9264-2024) och vindparken Kattegatt Syd (Diarienummer: 736-2024) där Länsstyrelsen i Hallands län i regeringsbesluten har pekats ut som tillsynsmyndighet i samråd med Sveriges geologiska undersökning (SGU). Detta är en ny arbetsuppgift för Länsstyrelsen.

Länsstyrelsen har under 2025 meddelat beslut eller meddelanden i 20 samrådsärenden i Hallands län enligt 6 kap. miljöbalken. Länsstyrelsen deltar i det nationella arbetet med att utveckla handläggningen av samrådsärenden enligt 6 kap. miljöbalken och har, liksom föregående år, bedrivit fortsatt utvecklingsarbete för att i samrådsärenden verka för att innehållet i miljökonsekvensbeskrivningen får den omfattning och detaljeringsgrad som

behövs. Arbetet med att effektivisera tillståndsprövningar som Länsstyrelsen i Västra Götaland samordnar inom ramen för regeringsuppdraget som rör effektivisering av tillståndsprövningar avslutades i december 2025. Under året har ett internt arbete genomförts för att likrikta och effektivisera vårt arbete med samråd inför tillståndsprövning. I augusti genomfördes en träff med de nationella samordnarna för det nationella samrådsuppdraget med syfte att sprida och implementera arbetssätt för ett effektivare samråd. Det interna arbetet för att utveckla handläggningen av samrådsärenden enligt 6 kap. miljöbalken ger förbättrade förutsättningar för sökande, med egen eller anlita tillräcklig sakkunskap, att ta fram miljökonsekvensbeskrivningar som har den omfattning och detaljeringsgrad som behövs för prövningen.

Ett 30-tal samråd inför tillståndsansökan och yttranden till domstol har hanterats vad gäller vattenverksamhet. I många av ärendena har flera beslut och yttranden meddelats, såsom yttrande efter samråd, beslut om betydande miljöpåverkan samt yttrande till domstol gällande komplettering eller yttrande efter kungörelse.

Under 2025 har Länsstyrelsen fattat beslut i 25 ärenden gällande tillstånd av särskilt farliga kemiska produkter. Av dessa ärenden har elva gällt den hantering och lagring som sker för överlåtelse av "industrikemikalier". I flera av dessa ärenden, där hanteringen innebär hantering och lagring av både explosiva/brandfarliga och särskilt farliga kemikalier sker en samverkan med Räddningstjänsten och Seveso-handläggare. Även e-cigarettvätskor som har en hög nikotinhalt klassificeras som särskilt farliga kemiska produkter. Länsstyrelsen har handlagt 14 inkommande ärenden gällande e-cigarettvätskor, vilket är en minskning i antalet jämfört med föregående år. Samtliga kemikalietillstånd har beslutats inom utsatt handläggningstid, vilken är åtta veckor.

14§ Miljöprövningsdelegation

Miljöprövningsdelegationen (MPD) inom Länsstyrelsen i Hallands län har fattat beslut i 27 ärenden under år 2025 gällande täkter (ett ärende), vindkraft (två ärenden) och övriga branscher (24 ärenden). De övriga branscherna har bland annat varit djurhållande verksamheter, livsmedelsproduktion, avfallshantering och solenergianläggning. För Miljöprövningsdelegationen finns ett nationellt mål att beslut ska meddelas inom 180 dagar från det att ärendet är komplett. Miljöprövningsdelegationens samtliga ärenden har beslutats inom denna tid.

Under år 2025 har tidsplaner skickats ut till sökanden och remissmottagare i samband med kungörelse av ansökan, i syfte att förtydliga handläggningstiden för prövningsärendet. Under året har två beslut om giltighetsförlängning av täkttillstånd meddelats av MPD.

Enligt den nationella handläggningsrutinen för hur MPD-ärenden hanteras ska varje enskilt överklagande av ett MPD-ärenden diarieföras som ett eget ärende. Skälet till detta anges vara att det krävs för att ta fram den nationella statistiken över handläggningstider med uppgift om vilken roll den har som överklagat beslutet. Eftersom det tar mycket tid att hantera överklaganden på detta sätt har Länsstyrelsen i Hallands län föreslagit för den nationella organisationen Förvaltningsobjekt miljöskydd, att som alternativ diarieföra alla överklaganden av ett MPD-beslut i ett och samma ärende. Länsstyrelsen i Halland har gett förslag till

Länsstyrelsernas nationella samordning kring arbetssätt att förenkla handläggningsrutiner kring MPD-ärenden där statistik kräver krånglig registrering, och arbetar aktivt med att effektivisera hanteringen av överklagade ärenden och korta ner handläggningstider.

Miljöprövningsdelegationen har beslutat godkänna fem ekonomiska säkerheter under år 2025.

Tillsyn

Varje år tas en tillsynsplan för tillsyn enligt miljöbalken fram och tillsynen bedrivs i enlighet med den (Diarienummer: 3290-2025).

Vad gäller dammsäkerhetstillsynen så har tillsynsbesök genomförts vid sex av de sju B-klassade dammanläggningarna i länet. Vissa av anläggningarna har besökts två gånger med anledning av olika typer av aktiviteter, såsom årliga dammspektioner och luckprovningar.

För anmälan om vattenverksamhet finns en nationell handläggningstid, som har uppfyllts till 78 % och det har fattats beslut i cirka 80 ärenden. Ett flertal av ärendena rörande anmälan om vattenverksamhet gäller ny sträckning av väg 940 mellan Rösan och Forsbäck i Kungsbacka kommun.

Anläggningsskedet för projekt Varbergstunneln, som rör dubbelspår på Västkustbanan mellan Varberg-Hamra, är nu avslutat och beslut om kontrollprogram för driftskedet har fattats.

Mycket tid läggs i övrigt på att besvara frågor från allmänhet och verksamhetsutövare. Det kan gälla till exempel frågor om alla typer av vattenverksamhet eller behov av stöd att tolka domar eller akter för ett dikningsföretag, där särskilt det sistnämnda är tidskrävande.

Egeninitierad tillsyn är nedprioriterat, då bemanningen inte medger något egentligt utrymme för sådana tillsynsinsatser. Innan ett sådant ärende initieras måste därför ett noggrant övervägande göras kring miljönyttan av insatsen. Fler ärenden har ändå upprättats på eget initiativ under 2025 jämfört med 2024.

Tillsynsplanen för tillsyn enligt miljöbalken ligger till grund för tillsynen av miljöfarlig verksamhet. Länsstyrelsens tillsynsobjekt inom miljöfarlig verksamhet finns inom papper/pappersmassa, reservkraft, avfallsanläggningar, energianläggning, täkter med mera. I de flesta fall har tillsyn skett enligt planerad frekvens. I de fall satta intervall inte kunnat innehållas har det berott på att andra arbetsuppgifter till exempel prövningsärenden, har prioriterats.

Det hålls regelbundet interna möten där aktuella frågor, ärenden och intressanta domar diskuteras. Arbetet med att se över mallar, checklistor och rutiner sker löpande vid behov, samt på ett organiserat och gemensamt sätt, två gånger per år. Nationellt framtagna mallar för länsstyrelserna används primärt, men för att tillsynen ska bli ändamålsenlig och kunna utvecklas krävs ett aktivt arbete för diskussion och samsyn av tillsynen och det material som finns. Allt gemensamt arbete verkar kunskapshöjande och breddar kompetensen inom den aktuella arbetsgruppen.

Tillsynen enligt 9 kap. miljöbalken innebär såväl planerade som oplanerade tillsynsbesök, handläggning av anmälningsärenden och inkomna klagomål, miljörapporter, kontrollprogram

och driftstörning med mera. Noterar tillsynsmyndigheten överträdelse av bestämmelser i balken upprättas en anmälan om misstanke om brott. Under 2025 gjordes tre anmälningar om misstanke om brott mot miljöbalken avseende miljöfarlig verksamhet enligt 9 kap miljöbalken. Cirka 90 % av inkomna anmälningsärenden har handlagts inom den utsatta tiden på sex veckor.

Verksamheter som omfattas av Industriemissionsdirektivet, så kallade IED-anläggning, omfattas av särskilda krav. För var och en av dessa verksamheter tas ett särskilt tillsynsprogram fram. Tillsynen har inte till fullo kunnat utföras enligt tillsynsprogrammen, men merparten av anläggningarna har haft tillsynsbesök inom utsatt intervall samt fått tillsynsrapport inom föreskriven tid.

Arbete med fokusområden i den nationella strategin för tillsyn enligt miljöbalken har fortsatt. För de fall där Länsstyrelsen är tillsynsmyndighet och omprövning av tillstånd kan vara aktuellt tas det upp vid tillsynsbesök på aktuell anläggning. Av de 20 objekt i länet som har tillstånd enligt miljöskyddslagen är Länsstyrelsen tillsynsmyndighet för ett fåtal. Arbetet mot att verksamheter ska ha tillstånd enligt miljöbalken i stället för enligt miljöskyddslagen går framåt, om än långsamt.

Transport av avfall

Länsstyrelsen är prövningsmyndighet för tillstånd till transport av farligt och icke-farligt avfall och handlägger även anmälan om transport av farligt och icke-farligt avfall.

Handläggningstiden innehålls till 90 % eller mer. Tydliga mallar och rutiner, tillsammans med nationell samverkan underlättar arbetet. Förlängd handläggningstid eller avvisad ansökan beror oftast på att ansökan inte är komplett och att sökanden inte inkommer med kompletterande information eller att avgiften för handläggning uteblir.

Länsstyrelsen i Hallands län bedriver ingen tillsyn på gränsöverskridande avfallstransporter då Hallands län inte är ett "GRÖT-län". Vid förfrågan från annan länsstyrelse deltar Länsstyrelsen på deras tillsyn. Beslut om tillstånd till gränsöverskridande transporter kommer från Naturvårdsverket till Länsstyrelsen för kännedom och diarieföring.

1A5 Redovisa tillsynen av kommunernas skyldighet att tillgodose behovet av vattentjänster

Tillsyn enligt lagen (2006:412) om allmänna vattentjänster har haft ökad prioritet under 2025 vad gäller handläggning av inkomna ärenden. Målet har varit att hantera den ärendeskuld som uppkommit. Arbetet har resulterat i att de äldsta ärendena har kunnat avslutas. De äldsta ärendena som är under handläggning är nu från 2023.

I Hallands län är det främst frågan om dagvatten som genererar ärenden hos Länsstyrelsen. I slutet av 2025 hade Länsstyrelsen sju inkomna tillsynsärenden under handläggning, varav sex handlar om dagvatten.

Ett rådgivande informationsmöte har hållits med en av länets kommuner för att diskutera lagen om allmänna vattentjänster och den skyldighet som 6 § innebär, inklusive andra stycket 6 § som anger att behovet kan lösas på annat sätt än genom kommunal försorg. Vid mötet deltog representant från den kommunala VA-organisationen, kommunens bygglovsavdelning,

miljö- och hälsoskyddsförvaltning, lantmäteriavdelning, planavdelning förutom representanter från Länsstyrelsen. Mötet kom till stånd efter kommunens initiativ.

Egeninitierad tillsyn har inte kunnat prioriteras under året.

Tillsynsvägledning

Uppföljning av kommunernas tillsyn enligt miljöbalken har under 2025 planerats och genomförts på en av länets sex kommuner. Utförandet tar avstamp i miljösamverkan Sveriges uppdaterade handläggarstöd för ändamålet, men har sedan i projektform arbetats fram till en rimlig och ändamålsenlig genomförandenivå.

Tillsynsvägledning sker främst genom anordnande av handläggarträffar eller att Länsstyrelsen deltar vid kommunalt anordnade träffar. Tillsynsvägledning bedrivs även via telefon, e-post och frågor inkomna via Tillsynsportalen Väst. Svar på skriftliga tillsynsvägledningsfrågor läggs upp på Tillsynsportalen Väst, vilket innebär att informationen blir åtkomlig för inspektörer i hela länet.

Utöver kontinuerlig kontakt med handläggarna i länets kommuner avseende strandskyddsfrågor har en tillsynsvägledningsträff gällande strandskydd genomförts i en av länets kommuner. Detta är en konsekvens av många överprövningar i den aktuella kommunen.

Länsstyrelsen har deltagit vid två tillsynsvägledningstillfällen i länet för de kommunala inspektörerna med inriktning mot små avlopp. Ett möte på plats i Halmstads kommun och ett digitalt möte. Samtliga kommuner i länet har deltagit vid dessa träffar. Att Länsstyrelsen har möjlighet att vara med vid de här träffarna är värdefullt, då det underlättar kommunikation och dialog när handläggare inom kommun och länsstyrelse känner varandra.

Länsstyrelsen i Hallands län har tillsammans med länsstyrelserna i Västra Götaland och Värmland anordnat en nationell handläggartäff för medarbetare som arbetar med avloppsreningsverksfrågor. Naturvårdsverket deltog vid träffen och redovisade om bland annat sitt arbete med det nya avloppsdirektivet, nyheter avseende slam och kommande EU-rapportering. Träffen som anordnades i Göteborg under senhösten 2025 var välbesökt och handläggare från 15 länsstyrelser deltog. Länsstyrelsen i Hallands län deltog veckan efter den nationella träffen på en tillsynsvägledningsträff för kommunerna i Hallands län, för att informera vidare ut i länet om Naturvårdsverkets arbete, avloppsdirektivet och EU-rapportering. Miljöinspektörer från samtliga kommuner i länet deltog vid träffen.

Vad gäller hälsoskyddet anordnade Länsstyrelsen i mars 2025 ett dialogmöte för länets kommunala hälsoskydds- och livsmedelshandläggare. Temat för mötet var *Dialog kring civil beredskap för livsmedels- och hälsoskyddsfrågor* där kommuner, Länsstyrelsen, Region Halland, Smittskydd Halland och Livsmedelsverket deltog. Den 9 december genomförde Länsstyrelsen i Hallands län och Länsstyrelsen i Västra Götaland ett gemensamt vägledningstillfälle gällande hygieniska verksamheter för kommunala hälsoskyddshandläggare i de båda länen.

Miljösamverkan Väst

Tillsammans med Länsstyrelsen i Västra Götaland, tillsynsvägleder Länsstyrelsen i Hallands län inom Miljösamverkan Väst. Samarbetet sker dels i projektform där vägledande material tas

fram eller med gemensam tillsynskampanj. Löpande vägledning sker på samarbetsytan Tillsynsportalen Väst dit handläggare från länens kommuner har tillgång. Tillsynsportalen Väst är i stor del ett diskussionsforum, men är även Länsstyrelsens främsta kanal för vägledning och för att förmedla information till kommunerna. Löpande översyn av materialet på portalen sker för att hålla innehållet aktuellt.

Miljösamverkan Sverige-projekt

Två Miljösamverkan Sverige-projekt har startat upp där deltagare från Länsstyrelsen i Halland medverkar i projektgrupperna. Projekten handlar om *Hantering av förorenade muddermassor från mindre projekt samt Skogsbruksåtgärder i anslutning till Natura 2000-områden*.

Miljöbrottsnätverket

Länsstyrelsen medverkar i det regionala miljöbrottsnätverket, där arbetet sker tillsammans med Länsstyrelsen i Västra Götaland och de båda länens kommuner, Polismyndigheten och Åklagarmyndigheten.

Samverkan med Högskolan i Halmstad

Länsstyrelsen samverkar med Högskolan i Halmstad inom miljöområdet genom att delta i relevant programsamråd samt gästföreläsa på miljörettsområdet. I samband med detta informeras även om myndighetens uppdrag och arbete.

Studenter inom natur- och miljöområdet, som kan vara framtidens medarbetare på Länsstyrelsen, får både en ökad kunskap om oss och mer specifikt om tillämpning av miljöbalken.

Förorenade områden, EBH

1A8 Redovisa åtgärder för att återställa förorenade områden samt arbete med områden som förorenats av PFAS

Länsstyrelsen har arbetat med uppdraget om förorenade områden genom att inventera PFAS-objekt, undersöka och åtgärda förorenade områden. Arbetet i stort har bedrivits med ett extra fokus på PFAS. Samtliga kommuner i länet arbetar aktivt med förorenade områden och kontakt har tagits med nästan alla kommuner för att underlätta den PFAS-inventering som utförs av kommunerna. Länsstyrelsen i Hallands län har en medarbetare som arbetar 50 % som nationell PFAS-samordnare för länsstyrelsernas räkning.

I regeringsuppdrag om PFAS och sediment finns det bidragsmedel att söka från Naturvårdsverket i de fall där det saknas ansvarig enligt 10 kap. miljöbalken. Länsstyrelsen har inom uppdraget lagt mycket tid på verifierande provtagning, inkluderande både provtagning av PFAS och sediment. Det har inneburit förberedelser där val av objekt att undersöka har gjorts. Länsstyrelsen har även varit huvudman för provtagning och bearbetat resultat. Bland annat har det tagits prover på ett antal drivmedelsanläggningar samt verkstadsindustrier utan halogenerade lösningsmedel i syfte att öka kunskapen om eventuella PFAS-problem kopplade till dessa branscher.

Tre sedimentprojekt pågår och provtagningen är på gång att utföras. Den verifierande provtagningen är en del av sedimentinventeringen. Resultaten bidrar med värdefull kunskap om olika branscher som varit aktuella för provtagning och resultatet kommer att spridas nationellt. Även den platsspecifika kunskapen är värdefull och kommer att bidra till underlag för prioritering och fortsatt arbete för berörd tillsynsmyndighet.

För inventering av sedimentobjekten används en metodik framtagen av Statens geotekniska institut (SGI), där första steget är en skrivbordsinventering. Förutom verifierande provtagning har det även tagits fram prioriteringsunderlag för inför skrivbordsinventeringen av sedimentobjekten.

Det strategiska arbete som utförts innebär att objekt med störst risk inventerats först. En stor insats med att analysera och prioritera inför PFAS-inventeringen har gjorts. Inventeringen har påbörjats och resultat börjar synas. Ett avrop på befintligt ramavtal har utförts under hösten 2025 för att få hjälp med inventeringen, i syfte att ytterligare öka PFAS-investeringsstakten.

Kommunerna, som har många objekt att inventera utifrån PFAS, har fått vägledning kring vilka objekt som de ska inventera och arbetet pågår för fullt. Checklista och vägledningmaterial har tagits fram och skickats till kommunerna samt ett erbjudande om att delta på nationell samverkan genom ett seminarium om inventering av PFAS-förorenade områden, som hölls av Länsstyrelsen i Skåne län.

Länsstyrelsen är sammankallande för samverkansmöten rörande PFAS-föroreningen vid Försvarsmaktens tekniska skola (FMTS) i Halmstad. PFAS-föroreningen påverkar dricksvattentäkter som förser delar av Halmstad tätort med dricksvatten och är därför särskilt viktig att hantera. Varje år kallar Länsstyrelsen de berörda aktörerna Försvarsmakten, försvarsinspektören för hälsa och miljö, Laholmsbuktens VA, Halmstad kommun, Fortifikationsverket och Region Halland till avstämning och åiterrapportering kring vad som genomförts och vad som är på gång. Denna samverkan är uppskattad och utredningarna för två förorenade objekt, FMTS och Nyårsåsens övningsplats, drivs framåt.

Provtagning av PFAS pågår vid ett antal av Länsstyrelsens tillsynsobjekt samt har bevakats vid bidragsobjekt och i planprocesser och har bland annat resulterat i PFAS-analyseras i grundvattnet vid ett antal av verksamheter.

Inom arbetet med bidragsprojekt har mycket åstadkommit under 2025. Ett åtgärdsprojekt har kunnat avslutas efter att utförda efterkontroller har godkänts. Ett projekt i åtgärdsfas har avslutats och området har återställts till grönområde. För de två objekt där termisk sanering har utförts pågår efterkontroller. Dessa efterkontroller kommer att fortgå under en längre tid. I Varbergs kommun har bygget av en ny järnvägstunnel påverkat grundvattnet vid ett av de termiska saneringsobjekten. Nu när tunnelbygget är avslutat börjar grundvattnet att återgå till normalnivåer och föroreningarna i grundvattenplymen är på väg att åtgärdas. För ett objekt har förberedelsefasen kunnat avslutas och åtgärdsfas planeras till vinterhalvåret 2025/2026. Arbete har också lagts på nya utredningsobjekt. För ett har insatserna inneburit att medel har sökts i det regionala programmet med förhoppningen att åtgärder ska kunna påbörjas under 2026. För ett par andra utredningsprojekt har provtagning utförts och resultat inväntas för närvarande och för ett tredje objekt har provtagningar, inför kommande åtgärder, utförts. Det

aktuella objektet ligger nära havet, in nära anslutning till områden där det sommartid finns många badturister. Med hänsyn till det är planen är att åtgärder ska kunna utföras under vintern 2026/2027.

Inom tillsyn av förorenade områden sker samverkan med den arbetsgrupp inom Länsstyrelsen som arbetar med tillsyn av miljöfarlig verksamhet. Samverkan har främst fokuserat på objekt där det finns känd eller misstänkt PFAS-problematik och i de fall där det finns behov av bredare kompetens inom tillsynen. Syftet är att utveckla uppdraget kring inventeringen av Länsstyrelsens egna tillsynsobjekt samt utredningar av PFAS på objekten, för att vid behov direkt kunna sätta in spridningsbegränsande åtgärder och efter mer utredning även ytterligare åtgärder, om det behövs.

Ett flertal anmälningar om avhjälpandeåtgärd har handlagts under året.

Övrig redovisning av ämnesområdet sker till Länsstyrelsen i Örebro län samt Länsstyrelsen i Västerbottens län i enlighet med deras respektive uppdrag på området.

Resultatbedömning

En sammanvägd bedömning av det breda verksamhetsområdet Naturvård och miljöskydd bedöms som **gott**, då majoriteten av de många uppdragen utförs inom givna handläggningstider, medel fördelas och insatser som bidrar till länets utveckling eller bevarande genomförs. En god samverkan med lokala aktörer är en viktig faktor. Verksamheter med stor påverkan på länets och landets utveckling har utförts med goda och utmärkta resultat. Det gäller till exempel havsbaserad vindkraft, miljöprövningsdelegation, lokala naturvårds- och vattenvårdsprojekt och hantering av förorenade områden. Områden med sämre resultat, såsom tillsyn bedöms inte påverka helhetsbilden tillräckligt mycket för att dra ner det övergripande resultatet. Medelstilldelningen inom naturskydd har de senaste tio åren varierat kraftigt och det är en utmaning att årligen anpassa verksamheten.

Verksamhet	Motivering	Trend	Resultat
Miljömålssamordning	Vi har anställt en ny handläggare och har uppfyllt vårt uppdrag.	Oförändrat	Gott
Miljöövervakning	Verksamheten fortlöper med gott resultat efter förutsättningarna. Prioriteringar har varit nödvändiga på grund av ett försämrat budgetläge.	Negativ	Gott
Tillsynsvägledning strandskyddsdispenser	Tillsynsvägledningen har hittills inte lett till önskat resultat då antalet överprövningar fortfarande ökar. Enskild insats med TVL-besök hos en kommun bör påverka resultatbedömningen framöver.	Oförändrat	Utvecklingsbehov
Tillsynsvägledning exklusive strandskydd	Tillsynsvägledning har genomförts under året. För vissa områden finns utvecklingsbehov, medan resultatet är gott för andra. Arbetet inom miljösamverkan har fungerat bra, det pågår som planerat.	Oförändrat	Gott
Miljösamverkan	Arbetet har skett enligt plan.	Positiv	Gott

Verksamhet	Motivering	Trend	Resultat
Friluftssamordning	Länsstyrelsens samordning och flera initiativ har ökat förståelsen för friluftspolitikens mångsidighet bland regionala och lokala aktörer och en bredare förankring av friluftspolitikens betydelse bland allmänheten och beslutsfattare.	Positiv	Utmärkt
Lokala naturvårds- och vattenvårdsprojekt	Medel för lokala naturvårdsprojekt (LONA) och lokala vattenvårdsprojekt (LOVA) till olika organisationer sprids i stor omfattning och till stora delar av länet.	Positiv	Utmärkt
Våtmarker	Arbete med restaurering och anläggning av våtmarker ökar i omfattning med spridning över hela länet samt att åtgärdstakten ökar.	Positiv	Gott
Åtgärdssamordning	Det stora behovet av förbättrande åtgärder i vatten medför att åtgärdssamordning är nödvändig för att nå mål framåt.	Positiv	Gott
Invasiva främmande arter	Utökad intresse och fokus för arbetet med invasiva främmande arter hos politiker, myndigheter, media och den stora allmänheten.	Positiv	Gott
Åtgärdsprogram för hotade arter	Restaureringar och löpande skötsel utförs på ett adaptivt och kostnadseffektivt sätt, men behovet av åtgärder överskrider de resurserna som finns tillgängliga. Arbetet inkluderar även att sprida kunskap kring våra erfarenheter så att andra aktörer i landskapet ska kunna åstadkomma åtgärder med goda effekter.	Negativ	Gott
Skydd av områden och arter	Verksamheten har kunnat bedrivas med god bemanning och utan större störningar.	Positiv	Gott
Förvaltning och skötsel skyddade områden	Resultatet är gott på gränsen till utmärkt när bedömningen görs utifrån tillgängliga resurser. Om bedömningen skulle göras utifrån ekologiska behov och mot de nationella miljömålen då räcker arbetet inte till och resultatbedömningen skulle då bli otillfredsställande.	Positiv	Gott
Rovdjursförvaltning	Länsstyrelsen följer utvecklingen och har en god dialog med andra parter i samhället.	Positiv	Gott
Dispenser och tillstånd från skyddade områden och arter	Ärendebalanserna minskade i början av året, men ökade igen i slutet till ungefär samma nivåer som 2024.	Oförändrat	Gott
Tillsyn i skyddade områden	Vi bedriver väldigt lite tillsyn i skyddade områden och tillsynen prioriteras ned till förmån för prövning och åtgärder.	Negativ	Otillfredsställande
Kommunala strandskyddsdispenser	Kommunala strandskyddsdispenser har granskats till fullo	Positiv	Utmärkt

Verksamhet	Motivering	Trend	Resultat
Samråd 12:6	Handläggningstiden för ärendegruppen har kunnat innehållas i betydligt högre grad än föregående år (90% av ärendena beslutade inom sex veckor i stället för 50% föregående år.)	Positiv	Utmärkt
Tillsyn	Tillsyn bedrivs inom olika områden och utfallet och möjligheterna att bedriva tillsyn varierar. Inom naturvattengruppen har egeninitierad tillsyn möjliggjorts till följd av förenklande arbetssätt. Inom miljöskyddsgruppen har den egeninitierade tillsynen varit nedprioriterad. Miljöfarliga verksamheter har följts upp avseende efterlevnad av tillstånd och inkomna ärenden har handlagts.	Oförändrat	Utvecklingsbehov
1A5 Redovisa tillsynen av kommunernas skyldighet att tillgodose behovet av vattentjänster	Inkomna ärenden har prioriterats, vilket har givit positiv effekt. Varje ärende som handläggs och där det bedöms finnas ett kommunalt ansvar innebär ett nytt område med bebyggelse där vattentjänster har förutsättningar att hanteras mera hållbart. Egeninitierad tillsyn har inte kunnat prioriteras.	Positiv	Utvecklingsbehov
Vattenförvaltning	Länsstyrelsen har fullföljt Vattenmyndighetens uppdrag. Skälet till att resultatet inte bedöms som utmärkt är de förseningar i klassningsarbetet som har nationella orsaker och som påverkat Länsstyrelsens arbete negativt med förseningar som följd.	Positiv	Gott
Dricksvatten enligt EU-direktiv (RB 1A3)	Arbetet med dricksvattendirektivet har utförts enligt instruktionerna från vattenmyndigheten som samordnar Länsstyrelsernas arbete. Länsstyrelsen har även arbetat proaktivt med samverkan och utbyte med länets dricksvattenproducenter för att på bästa möjliga vis utföra våra ansvarsområden inom ramen för dricksvattendirektivet.	Positiv	Gott
Omprövningar av vattenkraft (1A2 Redovisa resultat av arbetet med NAP)	Länsstyrelsen har uppfyllt sin roll som remissmyndighet i domstolsprövningarna, här är resultatet gott. Samverkan har fortskridit i den takt som krävs för att följa tidsplanen och trenden har varit positiv, men resultatet har påverkats negativt av oklara förutsättningar. Sett till målet, att vattenkraften ska förses med moderna miljövillkor, bedöms området ha ett utvecklingsbehov då arbetet fortfarande har resulterat i få moderna miljötillstånd. Då många ärenden från 2022 fortfarande är oavslutade är trenden negativ.	Negativ	Gott

Verksamhet	Motivering	Trend	Resultat
Översyn av bevarandeplaner berörda av NAP (1A3)	Bevarandeplanerna som uppdateras med avseende på NAP granskas noga av berörda intressenter, vilket leder till många frågor och diskussioner.	Oförändrat	Gott
Vattenverksamhet	För hanteringen av tillstånd och prövning bedöms resultatet som gott, med positiv trend. Avseende dammsäkerhetstillsynen har kontakten med verksamhetsutövarna stärkts. Mer tid behöver dock läggas på tillsynsområdet. Löpande förenklingsarbete pågår och har haft positiv inverkan på anmälan om vattenverksamhet. För övrig tillsyn av vattenverksamhet bedöms resultatet som gott, förutom avseende egeninitierad tillsyn där det finns utvecklingsbehov.	Positiv	Gott
Havsbaserad vindkraft	Genomförda insatser bidrar till förbättrad samordning. Genom uppdraget ökar kunskaper och samsynen mellan Länsstyrelsen och grannländer. Kunskapsunderlaget utvecklas, liksom framtida vägledningar, vilket i förläningen möjliggör hållbar etablering av havsbaserad vindkraft.	Positiv	Utmärkt
Miljöprövningsdelegation (14§ Miljöprövningsdelegation)	Vakanser har haft negativ inverkan på den totala handläggningstiden för ärenden som beslutas av miljöprövningsdelegationen, även om det nationellt satta målet för handläggningen har innehållits.	Negativ	Gott
E-cigarettvätskor och kemikalietillstånd	Samtliga tillstånd har beslutats inom utsatt handläggningstid.	Oförändrat	Utmärkt
Transport av avfall	Handläggningstiden innehålls till 90 %.	Oförändrat	Gott
Förorenade områden (1A8 Redovisa åtgärder för att återställa förorenade områden samt arbete med områden som förorenats av PFAS)	Arbetet med PFAS har varit prioriterat även i år och resultatet bedöms som gott. Arbetet med utrednings- och åtgärdsobjekt har fortskridit bra under året. Uppdraget med verifierad provtagning har åstadkommit ett gott resultat.	Positiv	Gott
Kalkning	Länsstyrelsens kontinuerliga arbete tillsammans med kommunerna har fortlöpt väl under året. Effekterna av det långsiktiga arbetet är tydliga och det är viktigt att nivån bibehålls.	Oförändrat	Gott

Areella näringar

Avsnittet innehåller redovisningar och återrapporteringar enligt:

Uppgift/Uppdrag	Källa till uppgift/uppdrag
3§ p10 Lantbruk och landsbygd	Länsstyrelseinstruktion
3§ p11 Fiske	Länsstyrelseinstruktion
4§ p1 Tillsyn över att fastighetsinnehav avvecklas enligt 18 kap. 7§ ärvdabalken	Länsstyrelseinstruktion
1A1 Måluppfyllelse inom livsmedelsstrategin	Regleringsbrev
1A9 Redovisa arbetet med genomförande av den strategiska planen inom jordbrukspolitiken 2023-2027 m.m.	Regleringsbrev

Länsstyrelsegemensamt arbete redovisas samlat i bilaga E. Regleringsbrevsuppdrag som ska redovisas i särskild ordning finns listade i bilaga D.

Verksamhetens uppgifter, uppdrag och mål

Följande punkter sammanfattar delar av uppgifterna och uppdragen inom verksamhetsområdet. Länsstyrelserna ska:

- Besluta om och kontrollera areal- och djurbaserade stöd till jordbruksföretagare inom strategisk plan.
- Kontrollera vissa andra stödformer till jordbrukare som Jordbruksverket handlägger, till exempel stöd för djuromsorg.
- Besluta olika projekt- och investeringsstöd inom strategisk plan
- Inom ramen för landsbygdsprogrammet besluta om utbetalning i olika landsbygdsstöd som företagsstöd, miljöinvesteringar och projektstöd.
- Arbeta med livsmedelsstrategin 2.0.
- Erbjud kompetensutveckling, information och rådgivning till lantbrukare och företagare på landsbygden.
- Genomföra ängs- och betesmarksinventering enligt uppdrag från Jordbruksverket.
- Besluta om statligt stöd för restaurering av ängsmark, betesmark och hamlade träd
- Ansvara för behörighetsutbildningar för att yrkesmässigt använda växtskyddsmedel utomhus.
- Ansvara för tillsyn av flyghavre och vissa skadegörare.
- Ansvara för regionalt genomförande av de fiskeripolitiska målen för yrkesfiske och vattenbruk samt hållbar förvaltning och skydd av fiskbestånd.
- Ansvara för handläggning av jordförvärvsärenden vid köp av jord- och skogsbruksfastigheter.
- Förordna fisketillsynspersoner och ansvara för olika fiskevårdsåtgärder.

Målet för areella näringar, landsbygd och livsmedel är att insatserna ska bidra till goda förutsättningar för arbete, tillväxt och välfärd i alla delar av landet. De gröna näringarna ska vara livskraftiga och bidra till klimatomställningen och att naturresurserna används hållbart.

Riksdagen har även beslutat om ett övergripande mål för livsmedelskedjan:

- En konkurrenskraftig livsmedelskedja där den totala livsmedelsproduktionen ökar, samtidigt som relevanta nationella miljömål nås, i syfte att skapa tillväxt och sysselsättning och bidra till hållbar utveckling i hela landet. Produktionsökningen, både konventionell och ekologisk, bör svara mot konsumenternas efterfrågan. En produktionsökning skulle kunna bidra till en ökad självförsörjningsgrad av livsmedel. Sårbarheten i livsmedelskedjan ska minska.

Det övergripande målet för fiskepolitiken är att bidra till livskraftiga fisk- och skaldjursbestånd, ett hållbart fiske och hälsosamma ekosystem samt att stärka måluppfyllnaden i Maritima strategin och Livsmedelsstrategin.

Verksamhetens resultat

Nyckeltal: Areella näringar (60–62)	2025	2024	2023
Antal årsarbetskrafter totalt	25,6	27,1	31,1
Antal årsarbetskrafter kvinnor	20,6	22,1	25,1
Antal årsarbetskrafter män	4,9	5,0	6,0
Antal ärenden, inkomna och upprättade	10 074	9 910	10 198
Antal beslutade ärenden	12 400	13 176	9 311
Antal ej beslutade ärenden äldre än två år	132	2 612	4 223
Verksamhetskostnad inkl. OH (tkr)	33 212	32 854	35 906
Lämnade bidrag där Länsstyrelsen gör utbetalningen (tkr)	844	2 045	1 184

Källa: Länsstyrelsens ekonomisystem Unit4 ERP, ärendehandläggningssystemet Platina och Jordbruksverket.

Det har under 2025 varit högsta prioritet att bli klara med utbetalningar i landsbygdsprogrammet, eftersom det inte var möjligt att betala ut stöd från landsbygdsprogrammet efter 2025. Halland har haft många äldre ärenden och därför har tre länsstyrelser varit förordnade att hjälpa till med handläggning av äldre ärenden. En ny medarbetare anställdes dessutom under året vilket gav positiva resultat för handläggningen.

Resultatindikator	Mål	Uppgift eller uppdrag	Källa	Målvärde	2025	2024	2023
Andel ekologisk brukad jordbruksmark (%) ¹⁷	En konkurrenskraftig livsmedelskedja	Jordbrukarstöd Kompetensutveckling och rådgivning	Jordbruksverket ¹⁸			11,1	13,1
Areal betesmarker och slåtterängar (ha)	Miljömål Ett rikt odlingslandskap	Jordbrukarstöd, Miljöersättningar Kompetensutveckling och rådgivning	Jordbruksverket ¹⁹		15 480	15 602	15833

¹⁷ Det saknas färdig statistik för 2024 när det gäller ekologiskt brukad mark. I föregående årsredovisning saknades färdig statistik för år 2023. Siffrorna i årsredovisning 2023 skiljer sig därför åt jämfört med årsredovisning 2024.

¹⁸ Jordbruksverkets statistikdatabas.

¹⁹ Jordbruksverkets statistikdatabas.

Lantbruk och landsbygd

Länsstyrelsen har fattat beslut om utbetalning av **areal- och djurbaserade stöd** vilket resulterat i utbetalningar omfattande 395 974 tkr. Stöden stärker företagets lönsamhet och bidrar till att uppfylla miljömålen. Trenden med minskat antal SAM-ansökningar fortsätter och nu även med minskad areal betesmarker och andel ekologisk jordbruksmark.

Utbetalningar i landsbygdsprogrammet är avslutade både vad gäller areal- och djurbaserade stöd samt projekt- och företagsstöd, med hjälp från andra län. Det återstår dock arbete med återkrav och hävningar. För programperioden med Sveriges strategiska plan för EU:s gemensamma jordbrukspolitik uppfylldes målen för beslut om slututbetalning direktstöd samt delutbetalning miljöersättningar och kompensationsstöd. I och med införandet av strategiska planen 2023 – 2027 förändrades utbetalningsplanen för areal- och djurbaserade stöd. Slututbetalning av kompensationsstödet, miljöersättningarna till betesmarker och slåtterängar, skydds-zoner och anpassade skydds-zoner samt för vallodling sker i januari året efter ansökan. Under 2025 infördes stödet Blommående åker och fältkant vilket ger något fler inkomna ärenden än tidigare år.

Länsstyrelsen har fattat 11 898 utbetalningsbeslut i areal- och djurbaserade stöd för 2015–2025. Antalet ärenden äldre än två år har väsentligt minskat, från en särskilt hög nivå i Halland. Arealkontrollerna, QA- kvalitetsgranskning i fält, grundvillkorskontroller och djurregisterkontroller blev klara i tid liksom djurvälståndskontrollerna. Eftersom komplexiteten i allt som rör areal- och djurbaserade stöd påverkar förtroendet för jordbrukspolitiken arbetar Länsstyrelsen kontinuerligt med relevant information och tillmötesgående service.

Landsbygdsstöd samt projekt- och investeringsstöd har bidragit till att befintligt företagande har förbättrats och att företagen ytterligare befäst sina starka sidor för att kunna satsa långsiktigt. Länsstyrelsen har arbetat parallellt med landsbygdsstöd i landsbygdsprogrammet och projekt- och investeringsstöd i Sveriges strategiska plan för EU:s gemensamma jordbrukspolitik. Avvägningar för prioritering mellan programmen har varit svåra men ansökningar om utbetalningar har prioriterats, framför allt för avslutning av landsbygdsprogrammet men även för beslut om utbetalningar inom strategisk plan, sammanlagt 32 991 tkr i båda programmen. Den parallella hanteringen av två program har medfört långa handläggningstider i både landsbygdsprogram och strategisk plan. Eftersläpningen som uppstod för landsbygdsprogrammet har inte kunnat inhämtas. Detta har fått negativa effekter på målen för handläggningstid inom landsbygdsprogrammet, med viss upphämtning vad gäller utbetalningar. Samtidigt har kommunikationsinsatser prioriterats för avslutande av landsbygdsprogrammet och hantering av strategiska planen till stödsökanden, via webb, konsultinformation och riktade brev.

Länsstyrelsernas samarbetsstruktur för effektivt genomförande av strategisk plan inom CAP 2023–2027, SamS, har fortsatt att samverka med Jordbruksverket för att utveckla det operativa genomförandet av strategisk plan. Länsstyrelsernas chefsnätverk för lantbruk och landsbygd, LD21, träffas regelbundet för att tillsammans utveckla genomförandet och samordningen av strategisk plan mellan länsstyrelserna. Inom SamS har flera arbeten utförts med fokus på att effektivisera och likrikta handläggningen inom de areal- och djurbaserade

stöden. Exempelvis har det gjorts ett arbete för att få en effektivare process för handläggning av miljöersättningen för betesmarker och slåtterängar. Det har även gjorts arbete för att vidareutveckla det administrativa stödet för effektivare resurssamverkan. Inom projekt- och investeringsstöden har det påbörjats ett arbete om gemensamma kommunikationsaktiviteter för att öka söktrycket inom åtgärder med lågt söktryck samt skapa förutsättningar för mer kompletta ansökningar för att minska handläggningstiderna. Under 2025 har länsstyrelserna gemensamt kraftsamlat för att avsluta handläggningen i landsbygdsprogrammet. För att hantera projekt- och investeringsstöden har en tillfällig nationell handläggarpool skapats, från vilken Halland har kunnat få hjälp från flera län. Halland har även nyttjat möjligheten att få hjälp för de areal- och djurbaserade stöden. Länsstyrelserna har bidragit till framtagandet av Statens jordbruksverks kvartalsvisa redovisning av genomförandet av Sveriges strategiska plan för den gemensamma jordbrukspolitiken. Rapporten har godkänts av samverkansrådet och representanter för länsstyrelserna har medverkat vid kvartalsavstämningar och redovisat för länsstyrelserna särskilda aspekter av genomförandet.

För att ytterligare öka effektivisering, måluppfyllelse, förenkling, andel tidiga utbetalningar och samtidigt minska kostnader och antal fel arbetar Länsstyrelsen med att informera konsulter i olika stödsystem för att få in korrekta ansökningar så att kompletteringar kan minimeras. Informationsinsatser via riktade brev, nyhetsbrev och tidningen Lantbruksnytt bidrar också. Digitala verktyg har använts under många år för ansökan om stöd och utbetalning och för ärendehandläggning. Länsstyrelsen har därutöver konstaterat att möjliga verktyg för att bidra till effektivisering är god service och bemötande, så att alla har lätt att göra rätt.

Länsstyrelsedrivna projekt som **kompetensutvecklingsprojekten** fortsätter med aktiviteter men nu inom ramen för strategisk plan, med nyhetsbrev, tidningen Lantbruksnytt, kurser, fältvandringar och rådgivningar i områdena Greppa näringen, ekologisk produktion, djurvälstånd, stärkt konkurrenskraft, hållbart odlingslandskap, ängs- och betesmarker samt livsmedel och besöksnäring. Exempel på aktiviteter är inom Greppa näringen praktisk vattenhushållning och kurs om egenkontroll och miljölagstiftning. Rådgivning för ett rikare odlingslandskap omfattar även kurser i betesstrategier för mjölk- respektive köttproduktion. Ekologiskt har exempelvis haft kurser om bördig jord och mellangrödor. Stärkt konkurrenskraft har antagit anbud om kurser i bland annat lantbruksekonomi, riskhantering, generationsskifte samt biogas och beredskap. Livsmedel och besöksnäring har haft ämnen som gårdsturism, att driva ett udda boende samt gårdsupplevelser kring biodling. Utbildningar med myndighetskrav, behörighetsutbildningar för att yrkesmässigt använda växtskyddsmedel, har prioriterats. Informationsinsatser genom tidning och nyhetsbrev har fortsatt i normal omfattning. Kompetensutvecklingsinsatser har fungerat som ett smörjmedel och bidragit till att genomföra jordbrukspolitiken. Insatserna har bidragit till att förenkla för företag genom ökade kunskaper om företagsutveckling samt hållbar förvaltning av naturresurser och klimatåtgärder. Samverkan med Skåne har öppnat upp för större möjligheter att främja ekologisk produktion och efterfrågan.

Ängs- och betesmarksinventeringen har genomförts för 69 objekt. Beslutade om statligt stöd för restaurering av ängsmark, betesmark och hamlade träd för fyra av totalt elva ansökningar.

Övrigt tillsyns- och inventeringsarbete har skett löpande eller per lämplig säsong under året. Bevakning över dödsbons avveckling av fastighetsinnehav har genomförts genom informationsåtgärder, beslut om avveckling och påminnelser. Tillsyn inom flyghavre och potatiskräfta har inte resulterat i några avvikelser. Övrigt tillsynsarbete uppnår mål respektive att bevaka och begränsa en oönskad utveckling; lämplig struktur av lantbruksfastigheter upprätthålls och spridning av skadliga arter som påverkar jordbruket bevakas och motverkas. Utvecklingen av ärendehantering, främst inom jordförvärven, speglar fortsatt rörlighet och strukturrationalisering inom jordbruket i Halland.

Livsmedelsstrategi

Länsstyrelsens verksamhet har övergripande bidragit till målen för livsmedelsstrategin genom att utföra de uppdrag som är kopplade till den gemensamma jordbrukspolitiken, genom avslutande av landsbygdsprogrammet men nu till övervägande del inom strategiskt plan. Länsstyrelsen säkerställer då att en konkurrenskraftig och hållbar livsmedelskedja kan upprätthållas. Samverkan för yrkesfiskets utveckling pågår samtidigt, bland annat genom Fiskesamråd Halland, remissvar, åtgärder för friska ekosystem och fiskepopulationer samt utbetalning av sälskadeersättning.

Inom ramen för livsmedelsstrategins mål samverkar Länsstyrelsen och Region Halland i det regionala livsmedelsstrategiarbetet genom ”Regional färdplan för livsmedelssamverkan i Halland” där Region Halland är projektägare. Färdplan för framtidens mat Halland är en levande process som handlar om att driva utvecklingen av vårt regionala livsmedelssystem framåt med gemensamma krafter. Region Halland och Länsstyrelsen Halland arrangerade workshop för att ta nästa steg i arbetet med färdplanen. Syftet med dagen var att dela resultatet av arbetet med färdplanen så långt, samt att förankra färdplanen i aktörssystemet. Färdplanen pekar ut regionala insatsområden som är kopplade till den nationella livsmedelsstrategin 2.0 och syftar till att skapa en gemensam riktning för hur resurser ska fördelas och insatser prioriteras på regional nivå. Detta projekt blir ett fortsatt arbete med Livsmedelsprogram för Halland som byggde på dialoger och samarbete, för att hela livsmedelssektorn i Halland skulle kunna arbeta mot gemensamma mål utifrån en gemensam plattform. Färdplanen syftar till att ge en riktning till arbetet med Framtidens mat och möjliggöra kraftsamling inom innovation, hållbar tillväxt och ökad konkurrenskraft i Halland genom ett samverkansarbete mellan olika aktörer inom akademi, näringsliv och offentlig sektor. Genom samverkan möjliggörs mer effektiv användning av resurser, samtidigt som det skapas synergier vilka kan leda till nya lösningar och innovationer. Färdplanen ska också bidra till ökad systemförståelse, både för livsmedelssystemets helhet och för de olika aktörernas roller och ansvar. Genom att stärka samverkan och koppla till våra respektive uppdrag skapas bättre förutsättningar för ett konkurrenskraftigt, robust och hållbart regionalt livsmedelssystem som är väl synkroniserat med övriga Sverige och EU:s inre marknad.

Vad gäller regler och villkor är det fortsatt aktuellt med ärenden om solcellsparkernas expansion på åkermark. För livsmedel från havet är yrkesfisket i fokus vad gäller prövning av vindkraft till havs. För att ytterligare stärka näringen pågår ett projekt för att ta fram underlag från krabbfisket i Kattegatt. Målet är att ta förslag på regleringar för krabbfisket i Kattegatt. Arbetet med att ta fram ett underlag för att redovisa möjligheterna till vattenbruksetablering i

Kattegatt fortskrider. För Länsstyrelsen är bemötande- och servicefrågor en viktig del i att underlätta vad gäller regler och villkor. Därför har utbildning av konsulter i olika stödsystem fortsatt, för att få in korrekta ansökningar så att kompletteringar kan minimeras. Digitala verktyg har använts under många år för ansökan om stöd och utbetalning och för ärendehandläggning. Länsstyrelsen har konstaterat att möjliga verktyg för att bidra till konkurrenskraftig livsmedelskedja är service, bemötande och effektiv ärendehandläggning.

Länsstyrelsen bidrar även till ett högt förtroende för livsmedlen genom effektiv tillsyn och kontroll av areal- och djurbaserade stöd, grundvillkor, djurskydd samt foder- och livsmedel i primärproduktion. Inom djurskyddet genomförs informationsinsatser och samverkan med lantbrukets organisationer för att underlätta för företagare och skapa trygghet hos lantbruket vad gäller bedömningar och kontroller. Ytterligare åtgärder som har bidragit till en konkurrenskraftig livsmedelskedja, är rådgivnings- och kompetensutvecklingsinsatser inom strategisk plan. Länsstyrelsen har exempelvis erbjudit kurser om lantbruksekonomi, företagsledning, riskhantering, generationsskifte, samodling, biogas och beredskap, bevattning och smart stallbyggnation, betesstrategier för mjölk- respektive köttproduktion.

Fiske

Regionalt genomförande av de fiskeripolitiska målen har under året omfattat bedömning i ärenden, undersökningar för fortsatt fiskeriutveckling och samverkan med yrkesfisket. Fiskesamråd Halland arbetar för att främja det halländska yrkes- och fritidsfisket och är en plattform för kontakter mellan näringen, kommunerna och de statliga myndigheterna. Samverkan har bidragit till brett kunskapsutbyte och har synliggjort yrkesfisket som en näring, snarare än ett särintresse. Just nu är det mest avgörande bedömningar i hur yrkesfisket kan komma påverkas av vindkraftsetablering, ekonomiskt och strukturellt. I samverkan med Västra Götaland har Länsstyrelsen upphandlat en rapport om hur yrkesfisket påverkas av en framtida utbyggnad av havsbaserad vindkraft. Ett projekt som finansieras av Jordbruksverket genom EHFV, fortsatt mellan Halland, Västra Götaland och SLU för att undersöka tillgången på krabbtaska (*Cancer pagurus*) på västkusten. Länsstyrelsen ser ett ökat intresse för ett mer riktat fiske efter krabba, men då arten inte är kvoterad och helt oreglerad, behövs kunskap om beståndet och regleringar. SLU kommer att sammanställa statistiken och redovisa resultaten från provtagningen i en rapport tillsammans med länsstyrelsernas förslag på regleringar för krabbfisket, vilket också utgör arbetet med hållbar förvaltning. Länsstyrelsen i Halland finns även representerad i Landsbyggsnätverkets arbetsgrupp blånäringar, där främjandet av fiskenäringen bland annat består i att finansiera olika projekt som syftar till att lyfta sjömaten och fiskenäringen i samhället. Intresset för vattenbruk och vattenbruksfrågor fortsätter att vara stort, både nationellt och regionalt. En översyn av fiskelagen har genomförts, Länsstyrelsen har deltagit med expertis i den andra delen av utredningen som rör yrkes- och fritidsfisket.

Länsstyrelsen deltar även i ett projekt med SLU för att studera effekten av värmeböljor på fisk och näringsvävar, 2024-2026. Målet är att utveckla en riskanalys för klimatförändringar för svenskt fiske, en förutsättning för framtida klimatanpassning av svenskt fiske, till stöd för såväl fiskeföretag som fiskeriförvaltning. Ytterligare förvaltning och uppföljning sker genom den rapporterade hummerstatistiken samt en pågående översyn av regelverket för lax- och

havsöringsfisket på västkusten, vilken 2025 omfattade ett uppföljande laxseminarium tillsammans med Kattegatts kustvattenråd, SLU och HaV. De sälskadeersättningar som äskats har rekviderats och ansökningarna handlagts och pengarna betalats ut. De långsiktiga effekterna av bidraget går inte att utvärdera, men för de enskilda fiskarena som har problem med sälskador inom sina respektive fisken, spelar bidraget en viktig ekonomisk roll.

Hållbar förvaltning och skydd av fiskbestånd omfattar även åtgärder för bland annat lax, havsnejonöga och flodpärlmussla. Flera åtgärder, förstudier, projekteringar och framtagande av ansökningshandlingar till Mark- och miljödomstolen har i ett flertal vattendrag utförts för att gynna dessa arter. Några av åtgärderna är dokumentation av lekplatser för id, fiskväg för havsnejonöga, inventering av musslor och genetisk provtagning och samt informations-spridning, främst om det starkt hotade havsnejonögat. Arbetet med att handlägga fiskevårdsbidraget 1:11 har löpt på under året har bidragit till bland annat borttagande av nedrasad bro, risvasar, harrprojekt och elfiske. Ett framgångsrikt samarbete mellan Södra, två län, två kommuner och två fiskevårdsföreningar samt allmänhet har efter flera år gett konkreta resultat då en fiskväg för havsnejonöga har färdigställts vid sjön Fävren. En åtgärd som har gynnat samarbetet mellan flera aktörer.

Arbetet med att svara på internremisser och handlägga anmälningar om rensningar har fortgått löpande. För bättre vattenmiljö deltar Halland även i det sjuåriga projektet EU Improve Aquatic Life, i samarbete med flera länsstyrelser, myndigheter och universitet. Limniska åtgärder omfattar förberedelsearbete i åtgärdsplaner och avtal för åtgärder som utrivning. Andra åtgärder som samverkats och planerats omfattar anläggande av sedimentbankar för nejonögon i reglerade vattendrag. Även på marina sidan har åtgärder påbörjats som handlar om åtgärder för ålgräs, som till exempel planer för ankringsbojar för att minska skador på ålgräsängar.

Fisketillsynen har initierat fördjupad kontakt med Kustbevakningen genom att arrangera ett möte särskilt för de anställda fisketillsynspersonerna, vilket nu planerats ske årligen. Länsstyrelsen har god kontakt med Kustbevakningen och vidarebefordrar allmänhetens rapporter om eventuella brott. En betydande del av tillsynen skedde i samband med hummerpremiären, men även under det tidiga vårfisket. En viktig uppgift för fisketillsynspersonerna är att informera allmänheten om vilka fiskeregler som gäller för fiskets bedrivande i havet och i mynningsområdena.

Resultatbedömning

Den sammanvägda bedömningen inom verksamhetsområdet bedöms som **gott**.

Verksamhet	Motivering	Trend	Resultat
Lantbruk och landsbygd	Länsstyrelsens arbete inom området har genomförts enligt plan. Dock finns det svårigheter att nå handläggningstider inom vissa ärendetyper.	Oförändrat	Gott
Livsmedelsstrategi	Länsstyrelsens arbete har bidragit att uppfylla målen och säkerställt en konkurrenskraftig och hållbar livsmedelskedja. Väl genomförda prövningar, tillsyn och kontroll har också bidragit till resultatet.	Oförändrat	Gott
Fiske	Länsstyrelsens arbete med ärendehandläggning och ordinarie verksamhet har prioriterats vilket medfört att mål för handläggningstider uppnås.	Oförändrat	Gott

Lantbruk och landsbygd

Den sammanvägda bedömningen av resultatet är **gott**. Alla typer av kontroller inom jordbrukarstöd samt beslut om utbetalningar av direktstöd, miljöersättningar och kompensationsstöd uppfyllde målen. Avslutande av landsbygdsprogrammet har dock medfört en något större mängd av återkrav och hävningar. För landsbygdsstöd samt projekt- och investeringsstöd har beslut om stöd och utbetalningar gjorts enligt plan men mål om handläggningstider är mycket svåra att nå. Landsbygdsstöden och avslutande av landsbygdsprogrammet har prioriterats.

Livsmedelsstrategi

Resultatet av arbetet bedöms som **gott** då myndighetens verksamhet har bidragit till att uppfylla målen för livsmedelsstrategin. Länsstyrelsen har säkerställt en konkurrenskraftig och hållbar livsmedelskedja genom att utföra uppdragen kopplade till den gemensamma jordbrukspolitiken samt genom samverkan med yrkesfisket och åtgärder för att finna framtida utvecklingsmöjligheter för fisket. Utvecklingsmöjligheter för gröna och blåa näringar undersöks även i Regional färdplan för livsmedelssamverkan i Halland. Väl genomförda prövningar, tillsyn och kontroll har också varit viktiga insatser för att hållbart öka livsmedelsproduktionen.

Fiske

Resultatet av arbetet bedöms som **gott** då fiskeverksamheten under året har fungerat bra, handläggningen av ärenden och upprätthållande av den ordinarie verksamheten har prioriterats. Samverkansmöte mellan fisketillsynspersoner och Kustbevakning har genomförts. Även om situationen för yrkesfisket är allvarig så är resultatet gott vad gäller samverkan mellan det halländska yrkes- och fritidsfisket, kommunerna och de statliga myndigheterna. Samverkan har bidragit till brett kunskapsutbyte och har synliggjort yrkesfisket och dess betydelse. Situationen är allvarig för flera fisk- och musselpopulationerna. Åtgärdsarbetet för livskraftiga fiskpopulationer har därför utvecklats och har med gott resultat förberett för åtgärder och information för att skydda bland annat lax, ål, havsnejonöga och flodpärlmussla.

Folkhälsa, jämställdhet, integration m.m.

Avsnittet innehåller redovisningar och återrapporteringar enligt:

Uppgift/Uppdrag	Källa till uppgift/uppdrag
3§ p12 Folkhälsa	Länsstyrelseinstruktion
3§ p13 Jämställdhet	Länsstyrelseinstruktion
3§ p14 Integration	Länsstyrelseinstruktion
3B9 Arbeta för jämställdhetspolitiska målen och länsstrategier 2024-2027	Regleringsbrev
3B10 Delta i anvisning av ensamkommande barn och nyanlända	Regleringsbrev
3B11 Möjliggöra spridning av information om frivillig återvandring	Regleringsbrev

Länsstyrelsegemensamt arbete redovisas samlat i bilaga E. Regleringsbrevsuppdrag som ska redovisas i särskild ordning finns listade i bilaga D.

Verksamhetens uppgifter, uppdrag och mål

Uppgifter och uppdrag inom verksamhetsområdet omfattar områdena folkhälsa, jämställdhet, mänskliga rättigheter och integration. Nedanstående punkter sammanfattar uppgifterna och uppdragen. Länsstyrelserna ska:

- Samordna och utveckla det förebyggande arbetet mot alkohol, narkotika, dopning, tobak och spel (ANDTS) i länet. Länsstyrelserna har även ett regionalt tillsynsansvar inom alkohol och tobak.
- Samordna och ge stöd inom jämställdhetsområdet genom att kartlägga och följa utvecklingen av jämställdhet i länet.
- Ansvara för att den nationella strategin för att förebygga och bekämpa mäns våld mot kvinnor får genomslag i länen.
- Samverka och samordna arbetet med mänskliga rättigheter inklusive stöd till andra aktörer som arbetar med mänskliga rättigheter inom områdena barnets rättigheter och barnkonventionen.
- Samordna och samverka när det gäller att driva och delta i planering, organisering, genomförande och uppföljning av integrationsinsatser.
- Bevilja statsbidrag till kommuner för personligt ombud.
- Ansvara för att utveckla det brottsförebyggande arbetet på regional nivå.

Följande punkter sammanfattar målen inom verksamhetsområdet.

- Det övergripande målet för folkhälsopolitiken är att skapa samhälleliga förutsättningar för en god och jämlik hälsa i hela befolkningen och sluta de påverkbara hälsoklyftorna inom en generation.
- Det nationella politiska målet för alkohol-, narkotika- dopnings-, tobak och nikotin, samt spel om pengar är ett samhälle fritt från narkotika och dopning, med minskade medicinska och sociala skador orsakade av alkohol, tobaks- och nikotinprodukter samt minskade skadeverkningar av överdrivet spelande.
- Målet för jämställdhetspolitiken är att kvinnor och män ska ha samma makt att forma samhället och sina egna liv. Det finns också sex jämställdhetspolitiska delmål.

- Målet för politiken för mänskliga rättigheter är att säkerställa full respekt för Sveriges internationella åtaganden om mänskliga rättigheter.
- Målet för barnrättspolitikerna är att barn och unga ska respekteras och ges möjlighet till utveckling och trygghet samt delaktighet och inflytande.
- Målet för politik mot diskriminering är ett samhälle fritt från diskriminering.
- Det övergripande målet för integrationspolitiken är att utrikes födda kvinnor och män ska ha samma skyldigheter, rättigheter och möjligheter som den övriga befolkningen att leva ett fritt, värdigt och självständigt liv inom samhällsgemenskapen. Detta förutsätter att den som långvarigt befinner sig i Sverige anstränger sig för att bli en del av det svenska samhället och att samhället både ställer krav och ger möjligheter till integration. Integrationspolitiken ska bidra till social och kulturell, ekonomisk, språklig och demokratisk integration samt att genom utbildning förbättra förutsättningarna för flickor och pojkar med utländsk bakgrund.
- Målet för samhällets insatser mot spelberoende är att minska skadeverkningarna av överdrivet spelande.
- Målet för kriminalpolitiken är att minska brottsligheten och att öka människors trygghet.

Verksamhetens resultat

Nyckeltal: Folkhälsa, jämställdhet, integration m.m. (70, 80–85)	2025	2024	2023
Antal årsarbetskrafter totalt	10,1	10,0	10,9
Antal årsarbetskrafter kvinnor	7,6	7,3	7,7
Antal årsarbetskrafter män	2,5	2,7	3,2
Antal ärenden, inkomna och upprättade	124	183	144
Antal beslutade ärenden	172	150	126
Antal ej beslutade ärenden äldre än två år	-	-	-
Verksamhetskostnad inkl. OH (tkr)	13 100	13 111	13 461
Lämnade bidrag där Länsstyrelsen gör utbetalningen (tkr)	5 625	5 877	5 060

Källa: Länsstyrelsens ekonomisystem Unit4 ERP och ärendehandläggningssystemet Platina.

Folkhälsa

Länsstyrelsen har identifierat fortsatt behov av att arbeta med det övergripande perspektivet God och jämlik hälsa i länet. Under året har kommuner bland annat efterfrågat stöttning i den nationella e-utbildningen kring God och jämlik hälsa. E-utbildningen syftar till att skapa förståelse och engagemang för hur vi som samhälle ska lyckas nå riksdagens mål om att sluta de påverkbara hälsoklyftorna till 2048.

Länsstyrelsens arbete för goda, jämlika och jämställda livsvillkor i Halland fungerar väl. Fokus för 2025 har varit samverkansstrukturer i länet inom det främjande och förebyggande arbetet. Detta i syfte att säkerställa att de insatser som Länsstyrelsen prioriterar på lokal och regional nivå ska utgå från kommunernas behov, samt att samverkan i länet inom området ska stärkas ännu mer, bland annat med Region Halland och Högskolan i Halmstad. Länsstyrelsen bidrar i regionens och kommuners tillväxt- och utvecklingsplaner i syfte att beakta goda, jämlika och jämställda livsvillkor. Kunskapshöjande insatser görs inom området till aktörerna i länet för att

stärka förutsättningarna på regional och lokal nivå för det främjande och förebyggande arbetet.

Länsstyrelsen Halland ingår i en nationell arbetsgrupp för arbetet med Hälsa som drivkraft för att nå miljömålen. Detta i syfte att fortsatt beakta folkhälsoperspektivet inom ramen för arbetet med Sveriges miljömål och generationsmålet, där samhällets aktörer ska verka för att människors hälsa utsätts för minimal negativ miljöpåverkan, samtidigt som miljöns positiva inverkan på människors hälsa främjas.

ANDTS

Samverkan inom ANDTS-området har stärkts under året, exempelvis med andra länsstyrelser, Region Halland och även med Systembolaget. Länsstyrelsen har tillsammans med kommunerna i länet genomfört CAN:s undersökning om skolelevers drogvanor, samt presenterat resultatet av undersökningen. Kommunerna i sydlänen har fått ta del av kunskapsutveckling inom området spel om pengar. Utvärderingen visar att det gett kommunerna förbättrade förutsättningar att arbeta mer systematiskt och långsiktigt med spelprevention.

Dialog har förts kring gemensamma kunskapsutbyten nationellt och regionalt med det brottsförebyggande uppdraget. En gemensam konferens om ANDTS och det brottsförebyggande området genomfördes under året tillsammans med Länsstyrelsen i Västra Götaland och Polisen. Konferensen har bidragit till ett mer sammanhållet ANDTS-samarbete där kunskap sprids, regionala behov synliggörs och kvalitén i det förebyggande arbetet stärks.

(Rapportering för området sker till Folkhälsomyndigheten dnr 1065-2026)

Tillsyn inom alkohol, tobak och nikotinprodukter

Råd och stöd i samband med införandet av gårdsförsäljning har tagit mer tid än planerat med många frågor från handläggare, politiker och företagare.

Länsstyrelsen har under året bjudit in till sju nätverksträffar för kommunernas alkohol- och tobakshandläggare där samtliga kommuner har deltagit. I uppföljningen av de regionala nätverksträffarna är 90% av de som svarat nöjda eller mycket nöjda med stödet och återkopplingen från Länsstyrelsen.

Inom ramen för Länsstyrelsens förstärkta uppdrag inom alkohol- och tobaksområdet har i samverkan med andra länsstyrelser (Blekinge, Jönköping och Kronoberg) genomfört en utbildning inom ekonomisk granskning för alkohol- och tobakshandläggarna (Verifikat - Inbjudan ekonomisk granskning). För att ytterligare möta behovet var temat på den länsöverskridande konferens (Jönköping, Halland och Västra Götaland) som genomfördes för fjärde året ekonomisk granskning. Där arbetades med praktiska fall som Folkhälsomyndigheten tillsammans med länsstyrelserna tagit fram. Utvärderingen visade att 79 % av deltagarna upplevde att dagarna gav ny kunskap och 91% var nöjda med upplägget och tyckte att det givit erfarenhetsutbyte.

Uppdrag **3A21 Förstärka tillsynen av försäljning av alkohol, tobak m.m.** redovisas i särskild ordning till Socialdepartementet.

Brottsförebyggande arbete

Under året har fokus för det brottsförebyggande uppdraget varit att fortsatt stödja kommunernas förmåga att uppnå kraven som lagen om kommuners ansvar för brottsförebyggande arbete ställer samt att utveckla samverkan med syfte att samordna och stödja utvecklingen av kunskapsbaserat brottsförebyggande arbete, lokalt och regionalt. Fokusområdena för 2025 har varit barn och unga i organiserad brottslighet, välfärdsbrott samt avhopparverksamhet. Under året rekryterades en brottsförebyggande samordnare för att omhänderta det nya uppdraget om att stödja och bidra till regional samordning av arbetet med stöd till avhoppare från organiserad brottslighet. Numera har Länsstyrelsen två heltidstjänster inom det brottsförebyggande fältet.

En strukturerad samverkan med Polisområde Halland pågår och har fortsatt utvecklas positivt. Under året genomförde Länsstyrelsen tillsammans med Polisen för tredje året i rad konferensen "Var rädda om läget i länet". Syftet med konferensen i år var att ta ett samlat krafttag mot välfärdsbrottslighet och fördjupa oss i hur vi tillsammans tar oss an dessa utmaningar kopplat till brottslighet och trygghet i Halland. Denna aktivitet är en viktig del i arbetet med att värna vårt välfärdssystem och demokratin. Konferensens samlade 80 deltagare från kommun- och regionledningarna, polisen samt övriga aktörer med uppdrag inom välfärdsbrott. Konferensen innehöll en presentation av det verksamhetsnära stöd som Länsstyrelsen gav en fokuskommun föregående år och resultatet av projektet presenterades. Även Region Hallands och polisens arbete mot välfärdsbrott lyftes som goda exempel på hur arbetet mot välfärdsbrott kan utvecklas. En länsövergripande struktur har planerats för att utveckla arbetet mot välfärdsbrott ytterligare.

Länsstyrelsen har i samverkan med polisregion Väst och Länsstyrelsen Västra Götaland arbetat intensivt med implementeringen av Bob-strukturer regionalt och lokalt. Bob står för barn och unga i organiserad brottslighet, en samverkansstruktur som ska stärka arbetet. Den regionala nivån har samordnat och deltagit i flera arbetsgrupper inklusive med ledande funktioner på regional och nationell nivå, och genomfört en första erfarenhetskonferens för pilotkommunerna. Länsstyrelsen har deltagit på lokala Bob-råd i Halmstad samt stöttat spridningen av deras framgångsrika arbete då det uppmärksammats, på samtliga nivåer.

I denna samverkansform har Länsstyrelsen även arbetat med att samordna det nya uppdraget kring avhopparverksamhet på regional nivå. Struktur och planering av verksamheten har påbörjats och under december månad genomförde arbetsgruppen konferensen "Avhopparverksamheten - möjlighet att lämna organiserad brottslighet". Syftet var att samla de lokala och regionala aktörerna samt öka kunskapen kring arbetet med avhoppare för de yrkesverksamma och reflektera över nuvarande arbetssätt och utbyta erfarenheter. De deltagande 150 personerna från polis och kommuner fick då till sig ökad kunskap.

Länsstyrelsen har löpande under året anordnat nätverksträffar och möten, genomfört föredrag, samt arrangerat konferenser riktade till målgruppen brottsförebyggare utifrån aktuella teman med syfte att stödja det kunskapsbaserade arbetet och utveckla samverkan lokalt och regionalt. Exempel på teman som lyfts är barn och ungdomsbrottslighet, Länsstyrelsens roll i det brottsförebyggande arbetet, avhopparverksamhet och psykisk hälsa.

Länsstyrelsen har även fått i uppdrag att svara på flera remisser och en lagrådsremiss under året.

Det brottsförebyggande uppdraget redovisas i särskild ordning till Brottsförebyggande rådet (Diarienummer: 706-4584-2025).

Uppdraget **3B6 Erbjudna föräldraskapsstöd - utsatta områden, bekämpa och förebygga kriminalitet hos barn och unga m.m.** redovisas i särskild ordning till Socialdepartementet (Diarienummer 706-283-2026).

Vid uppdragets inledning omfattades området Andersberg i Halmstads kommun av Polismyndighetens lista över utsatta områden. I samband med Polismyndighetens uppdatering i slutet av året avfördes Andersberg från listan. Denna mycket positiva förändring bedöms bidra till ökad trygghet, minskad stigmatisering och förbättrade livsvillkor för de boende i området, särskilt avseende barns och ungas uppväxtvillkor och framtida förutsättningar.

Resultaten kan kopplas till flera samverkande insatser och strukturer, med en välfungerande och uthållig samverkan mellan kommunen, bostadsbolag och Polismyndigheten. Lokala och lättillgängliga stödinsatser har etablerats i området, såsom Medborgarservice med bibliotek samt café, utlokalisering av socialtjänstens verksamhet i Öppna hjälpen samt närvaro av bostadsbolag. Dessa verksamheter fungerar som stöd- och vägledningsfunktioner för de boende. Det lokala Bob-arbetet bedöms ha stärkt samverkan mellan polis, socialtjänst och skola samt bidragit till ett ökat fokus på tidiga, samordnade och förebyggande insatser. Skolan i området har haft en central roll i det förebyggande arbetet och har i nuläget 100 procent behöriga lärare. Det områdesbaserade arbetet *Skolan mitt i byn* har i flera år varit en sammanhållande struktur för samverkan mellan skola, vårdnadshavare och föreningsliv och bidragit till ökad delaktighet och social sammanhållning i området. I samverkan med olika aktörer har lovaktiviteter för barn genomförts vilket även möjliggjort sommaranställningar för äldre ungdomar. Öppen förskola med babycafé har erbjudits som en mötesplats för föräldraskapsstöd, sociala nätverk och språkutveckling. Inom ramen för uppdraget har Länsstyrelsen beviljat medel för utbildning av instruktörer inom föräldrastödsprogrammen Föräldraskap i Sverige (FÖS) och Alla Barn i Centrum (ABC). Detta har bidragit till att kommunen kommer kunna ha en långsiktighet i genomförandet av programmen framöver.

Jämställdhet

Länsstyrelsen har, utöver det övergripande arbetet med jämställdhetsintegrering, fortsatt att prioritera och synliggöra behovet av insatser inom fokusområdena ekonomisk jämställdhet, utrikesfödda kvinnors etablering på arbetsmarknaden samt jämställdhetsintegrering inom civil beredskap. Länsstyrelsen ser behov av fortsatt utveckling av det jämställdhetspolitiska arbetet generellt i länet för alla delmål.

Arbetet har utgångspunkt i strategin "Ett jämställt Halland – strategi för jämställdhetsintegrering 2024–2027" (Meddelandeserien 2024:04), som utgör en uppdaterad lägesbild samt ett stödande kunskapsunderlag med identifierade utvecklingsområden och förslag på insatser. Länsstyrelsen medverkar i flera regionala och lokala nätverk i syfte att stödja genomförandet av jämställdhetspolitiken. Nätverken bidrar till kunskaps- och

erfarenhetsutbyte med koppling till de jämställdhetspolitiska delmålen. Inriktningen är att jämställdhetsarbetet i länet ska utgå från kommunernas behov och förutsättningar.

Ekonomisk jämställdhet utgör ett prioriterat område inom länsstrategin. Den höga sysselsättningsgraden i Halland innebär att länet har den tredje högsta medianinkomsten i riket. Samtidigt uppvisar länet de största löneskillnaderna mellan kvinnor och män i landet. Under 2025 har Länsstyrelsen fortsatt arbetet med att belysa den ekonomiska ojämställdheten i länet samt arbete i syfte att motverka betydande skillnader i livsvillkor mellan kvinnor och män i Halland. Det område i Halmstad kommun som en längre tid varit klassat som ett utsatt område av Polisen avfördes under året från listan. Länsstyrelsen har stöttat olika insatser i området, bland annat stöd till kommunen för arbetsförberedande utbildningar riktade till utrikesfödda. Dessa insatser har gett positiva resultat avseende målgruppens etablering och delaktighet i samhället.

Tillsammans med Länsstyrelsen Västra Götaland, har samverkan med Arbetsförmedlingen påbörjats omfattande båda länen. Samverkan utgår från länsstyrelsernas jämställdhetsstrategier och syftar till att stärka arbetet med kompetensförsörjning samt utrikesfödda kvinnors etablering på arbetsmarknaden. Som ett resultat av samarbetet med sydlänen, har gemensam kunskapsspridning gjorts till yrkesverksamma inom integration, jämställdhet och arbetsmarknadsåtgärder som i sitt dagliga arbete möter målgruppen.

Genom nationell samverkan har länsstyrelserna fortsatt att uppmärksamma frågor som rör ekonomisk jämställdhet och kvinnors ekonomi. Arbetet har inriktats på att stärka kommunernas kapacitet att integrera ett jämställdhetsperspektiv som arbetsgivare. Detta har skett genom ett digitalt inspirations- och kunskapswebbinarium med fokus på mindre kommuners särskilda förutsättningar och möjligheter. Länsstyrelsernas bedömning är att insatsen har bidragit till ökad kunskap om jämställda arbetsvillkor i mindre kommuner och stärkt förutsättningarna för att integrera jämställdhet i arbetsgivaransvaret.

Länsstyrelsen ingår i den nationella arbetsgruppen för frågor som rör jämställdhetsintegrering av den civila beredskapen. Under våren arrangerades ett digitalt seminarium med temat "Försvarspolitikens koppling till jämställdhet?". Seminariet bidrog till ökad kunskap om hur försvarspolitiska frågor relaterar till den nationella jämställdhetspolitiken samt till ökad förståelse för vilka konsekvenser som kan uppstå om jämställdhetsperspektivet inte integreras i arbetet med att bygga upp totalförsvaret. Länsstyrelserna bedömer att behovet av stöd till lokala och regionala aktörer är fortsatt stort när det gäller att integrera jämställdhet, jämlikhet och social hållbarhet i allt från övningsverksamhet till befolkningskydd och värdlandsstöd.

Inom ramen för arbetet med jämställdhet och civil beredskap har samverkan stärkts. Under året har en samverkansträff genomförts för tjänstepersoner i beredskap (TiB) med fokus på civil beredskap. Vid tillfället lyftes jämställdhet och civil beredskap som prioriterade områden i Hallands jämställdhetsstrategi, liksom perspektiv kopplade till jämställdhet och mänskliga rättigheter. Vidare pågår utveckling av samverkan med civilsamhällesaktörer i länet ur ett jämställdhetsperspektiv, i syfte att öka kunskapen om hur olika gruppers förutsättningar och livsvillkor kan inkluderas i beredskapsarbetet. Samverkan med civilsamhället stärker möjligheterna att inhämta och analysera lägesbilder samt identifiera behov hos särskilt

sårbara grupper. Detta bidrar till ökad kvalitet i arbetet med social hållbarhet och civil beredskap, där analyser utifrån kvinnor, män, flickor och pojkars behov kan medverka till bättre beslutsfattande.

Länsstyrelsens nyhetsbrev för social hållbarhet har under 2025 utgått från de jämställdhetspolitiska målen. De fyra publicerade nyhetsbreven har haft särskilda delmål i fokus och når drygt tusen prenumeranter i länet. Genom nyhetsbreven har Länsstyrelsen bidragit till fortsatt spridning av regionala strategin för jämställdhetsintegrering samt till kunskapshöjande insatser riktade till en bred målgrupp. Arbetet har tydliggjort hur de jämställdhetspolitiska målen påverkar varandra och vikten av att hålla samman delmålen inom jämställdhetspolitiken.

Mäns våld mot kvinnor

Länsstyrelsen har fortsatt att samordna och stödja länets arbete för att genomföra den nationella strategin för att förebygga och bekämpa mäns våld mot kvinnor. Arbetet har omfattat samverkan, kompetensutveckling, erfarenhetsutbyte och stöd till regionala strukturer inklusive förebyggande arbete, skydd och stöd till våldsutsatta, arbete med våldsutövare samt prostitution och människohandel. Länsstyrelsen har genomfört och samordnat flera utbildnings- och kompetenshöjande insatser riktade till yrkesverksamma inom socialtjänst, hälso- och sjukvård, skola, rättsväsende och civilsamhälle. Insatserna har haft fokus på våld i nära relationer, barn som upplever våld, hedersrelaterat våld och förtryck samt prostitution och människohandel. Utbildningsinsatser har även genomförts inom digital säkerhet, våldsmedvetet bemötande, riskbedömning och arbete med våldsutövare. Utbildningarna har bidragit till ökad kunskap, stärkt gemensam begreppsförståelse och bättre förutsättningar för ett mer likvärdigt arbete i länet.

Under kampanjveckan ”En vecka fri från våld” genomfördes en regional satsning med föreläsningar av Simon Häggström. Föreläsningarna genomfördes på gymnasieskolor i fem av länets sex kommuner, där han mötte gymnasieelever samt 700 yrkesverksamma. Innehållet belyste bland annat ungas utsatthet online, kopplingar till sexuell exploatering och sugardating samt vikten av samverkan mellan socialtjänst och polis. Insatsen bidrog till ökad medvetenhet om digitala riskmiljöer och betydelsen av tidig upptäckt. Verifikat?

Länsstyrelsen har utlyst och fördelat utvecklingsmedel till kommuner, region och civilsamhällesorganisationer för att stärka det förebyggande arbetet, höja kompetensen hos yrkesverksamma samt förbättra stödet till våldsutsatta och utveckla arbetet med våldsutövare. Medlen har använts till metod- och verksamhetsutveckling, samverkansinsatser, riktade insatser för barn och unga samt lokala och regionala aktiviteter inom ramen för En vecka fri från våld. Satsningarna har bidragit till att stärka lokala strukturer, öka tillgängligheten till stödinsatser och främja gemensamma arbetsätt i länet.

Länsstyrelsen har arrangerat erfarenhetsutbyte kring barn i skyddat boende för berörda yrkesverksamma. Erfarenhetsutbytet har bidragit till ökad samsyn mellan aktörer kring ansvarsfördelning, barnets rättigheter och praktisk tillämpning av lagstiftningen, samt stärkt förutsättningarna för mer samordnade insatser i enskilda ärenden.

Inom ramen för regionalt utvecklingsarbete med våldsutövare har erfarenhetsutbyte genomförts för polis och socialtjänst som arbetar med behandling och uppföljning av våldsutövare. Fokus har legat på vägar in i kontakt med målgruppen, mottaglighet för insatser och hur samverkan påverkar inflödet till behandling. Arbetet har även stärkts genom utbildningsinsatser.

Länsstyrelsen är sammankallande till två länsgemensamma referensgrupper, för våld i nära relationer samt för prostitution och människohandel. Grupperna samlar representanter från socialtjänst, hälso- och sjukvård, Polismyndigheten, Åklagarmyndigheten, Migrationsverket samt Länsstyrelsens brottsförebyggande samordnare. Referensgrupperna fungerar som forum för informationsspridning, erfarenhetsutbyte och gemensam behovsanalys. Under året har Länsstyrelsen även haft återkommande nätverksträffar med länets kvinno- och ungdomsjourer, vilket har bidragit till ökad förståelse för jourernas förutsättningar och stärkt samverkan mellan ideella aktörer och offentliga verksamheter.

Arbetet med prostitution och människohandel har bedrivits i nära samverkan med regionkoordinatören samt i samarbete med Länsstyrelsen i Västra Götaland inom polisregion Väst. Samverkan har bidragit till ökad samsyn, gemensam kunskapsutveckling och förbättrade förutsättningar för att identifiera utsatthet, inklusive kopplingar till arbetslivskriminalitet och exploatering. Under 2025 har Halland haft sin första dom gällande människohandel samt även domar rörande koppleri.

Trots välfungerande operativa samverkansforum identifieras utmaningar i den övergripande styrningen och samordningen mellan olika nivåer. Länsstyrelsens huvudsakliga ingångar sker ofta på operativ nivå respektive på kommunchefsnivå, medan tydliga strategiska mellanled i flera fall saknas. Detta kan försvåra långsiktig samordning, uppföljning och ansvarsfördelning i frågor som kräver samverkan över flera verksamhetsområden, exempelvis i det förebyggande arbetet och i arbetet med våldsutövare.

Länsstyrelsen deltar i den nationella arbetsgruppen för barn i skyddat boende samt i nationella nätverk inom MVK-uppdraget. Deltagandet har möjliggjort att regionala erfarenheter från Halland förs in i nationella sammanhang och att aktuell nationell kunskap kan omsättas i regional praktik.

Under 2025 har Länsstyrelsen genomfört en förstudie för att undersöka förutsättningarna för att etablera ett regionalt resurscentrum för hedersrelaterat våld och förtryck i Hallands län. Förstudien har genomförts i dialog med kommuner, Region Halland och Polismyndigheten samt med stöd från Nationellt centrum mot hedersrelaterat våld och förtryck (NCH). Syftet är att analysera behov, organisering, samverkansformer och långsiktig finansiering. Arbetet har bidragit till en gemensam lägesbild av behovet av mer strukturerade och långsiktiga lösningar för stöd, kompetens och samordning inom området.

Sammantaget har Länsstyrelsens insatser under 2025 bidragit till stärkt kompetens, ökad samverkan och förbättrade förutsättningar för ett mer kunskapsbaserat och samordnat arbete mot mäns våld mot kvinnor i Hallands län, samtidigt som behovet av långsiktiga strukturella lösningar kvarstår inom flera delar av området.

Integration

Under 2025 har Länsstyrelsen fortsatt att samordna och stödja länets arbete med mottagande och etablering genom etablerade regionala nätverk och nära dialog med kommunerna. Arbetet har präglats av förändringar i mottagningssystemet och fortsatt behov av samordning för att upprätthålla beredskap och kapacitet i länet. Genom löpande dialoger, uppföljningar och samverkan med kommuner, civilsamhälle och statliga myndigheter har Länsstyrelsen bidragit till att stärka planeringsförutsättningarna och kvaliteten i mottagandet.

Under året har arbetet bedrivits inom strukturer som Integrationsdialog, arbetsgrupp Spenshult, nätverket för samhällsorientering och Chefsgrupp Halland. Dessa forum har varit centrala för att upprätthålla gemensamma lägesbilder, förankra förändringar i mottagningssystemet och säkerställa att berörda aktörer har aktuell information om reglering, målgrupper och planeringsförutsättningar.

Processen kring kommunal och fördelningstal inför 2026 har genomförts i nära dialog med kommunerna och Migrationsverket. Genom återkommande avstämningar i de strategiska nätverken och förankring i Chefsgrupp Halland har kommunernas underlag och synpunkter kunnat integreras i beredningen, vilket bidragit till tydligare fördelningsmodeller och stärkt kommunernas planeringsförmåga. Under året har Länsstyrelsen även hanterat revideringen av kommuntalen för 2025. Revideringen innebar att kommuntalen behövde omräknas för att säkerställa att nyanlända med tillfälligt skydd som folkbokförs kan anvisas till den kommun där de redan vistas, i enlighet med bosättningsförordningen. Arbetet har förankrats i de regionala samverkansforumen och integrerats i den ordinarie beredningen av kommunal inför 2026. (Diarienummer: 851-2576-2025 och 851-7984-2025)

Inom samhällsorienteringen har Länsstyrelsen fortsatt stödja kommunerna genom samordning, informationsutbyte och regional dialog. Trots minskade volymer och varierande kursunderlag har nätverket utgjort en viktig struktur för att säkerställa kvalitet och likvärdighet i genomförandet. Kommunerna har fortsatt lyfta behov av stöd för att nå målgruppen och hantera kursstarter vid begränsat elevunderlag.

Arbetet med statsbidragen har omfattat både tidiga insatser, §37/a medel. Under året har Länsstyrelsen genomfört utlysningar och följt upp pågående insatser. Länsstyrelsen har även fortsatt att stödja och bistå Länsstyrelsen i Blekinge i handläggningen av statsbidragen. Löpande uppgifter, såsom utlysningar och hantering av del och slutrapporter har genomförts utan avvikelser.

Under året har Länsstyrelsen även medverkat i arbetet med att ta fram en lokal överenskommelse kopplad till mottagningscentret Spenshult inom ramen för det reformerade mottagningssystemet, vilken har färdigställts och beslutats (Diarienummer: 851-8827-2025). Civilsamhällets roll i genomförandet av TIA-verksamheter har under 2025 varit av avgörande betydelse. Organisationerna har visat stor flexibilitet och anpassningsförmåga. Mottagningscentret Spenshult innebär att Halland har en av åtta kombinerade center för både mottagning och asylboende. En hög koncentration av asylsökande på ett och samma boende innebär omfattande behov av aktiviteter och stödjande insatser, i synnerhet för barn och unga.

Under 2025 har mottagningssystemet fortsatt förändras, och möjligheten till folkbokföring för personer med tillfälligt skydd har påverkat målgruppens sammansättning och behov. Detta innebär att förutsättningarna för insatser snabbt kan skifta, vilket ställer krav på att statsbidragen kan hanteras mer flexibelt än idag med behov att länsstyrelserna ges utrymme att anpassa medelsfördelningen utifrån aktuella behov och förändringar under året. Ett mer utvecklat barnrättsperspektiv i regelverk och styrdokument är nödvändigt, då barns vardag på boenden av Spenshults storlek kräver tydligare statliga ramar för kvalitet, tillgänglighet och trygghet. Informationsverige.se fortsätter att vara ett värdefullt stöd i både TIA och 37a arbetet.

Länsstyrelsen har under året arbetat med att möjliggöra spridning av information om frivillig återvandring. Migrationsverket har getts utrymme att informera inom ramen för Länsstyrelsens regionala nätverk. Under hösten initierades även samverkan med den nationella samordnaren för frivillig återvandring, vilket inkluderat planering av ett regionalt informationsmöte i vår för att fördjupa kunskapen om uppdraget samt belysa lokala och regionala förutsättningar för arbetet framåt.

Nationella stödmaterial och digitala verktyg, såsom Informationsverige.se och den regionala plattformen *Migration och hälsa*, har fortsatt vara viktiga i kommunernas och civilsamhällets arbete med etablering. Dessa verktyg har använts inom både samhällsorientering, tidiga insatser och hälsofrämjande verksamhet, och har bidragit till en mer likvärdig och tillgänglig informationsförsörjning i länet.

Regleringsbrevsuppdragen 12 "Mottagande av ensamkommande barn och vissa nyanlända invandrare enligt förordningarna (2016:1363) och (2010:1122)", 13 "Insatser för asylsökande med flera enligt förordningarna (2016:1363) och (2016:1364)", samt 14 "Statlig ersättning för insatser för vissa utläningar enligt förordningen (2010:1122)" redovisas i särskild ordning till Arbetsmarknadsdepartementet (Diarienummer: 851-8821-2025, 851-8836-2025, 851-8837-2025).

Mänskliga rättigheter

Rättighetsperspektiv efterfrågas såväl internt som externt och dialog har skett inom flera olika sakområden och sektorer under året. Det har bland annat handlat om lokala HBTQI-frågor, krisberedskap, ickediskriminering, nationella minoriteters rättigheter, demokrati och tvärperspektiv på sociala frågor i offentlig och idéburen sektor. Bland annat har Länsstyrelsen stöttat lokala initiativ med att synliggöra rättighetsområdet och bidragit till kunskap och erfarenhetsutbyte med sociala innovationer för mänskliga rättigheter.

I arbetet med att motverka rasism har Länsstyrelsen engagerat sig i nationella arbetsgrupper och deltagit i kompetensutveckling och erfarenhetsutbyte och i sydlänens samverkan för fördjupning av kunskap och tillämpning. Forum för levande historia har stöttat arbetet med att motverka olika former av rasism såväl lokalt som regionalt under året. I samband med MR-dagarna medverkade representanter från Halland i spridning av den omarbetade metodstödet för rättighetsbaserat arbetssätt "Lätt att göra rätt".

I slutet av året uppmärksammade särskilt 250-årsjubileet för svenskt judiskt liv på Halmstad slott. Sammankomsten genomfördes i samarbete med forskare på turné, judiska

ungdomsförbundet och det nationella initiativet till jubileumsfirandet. Region Halland och Hallands kulturhistoriska museum stod värd tillsammans med Landshövdingen. Kunskap om ett stärkt judiskt liv i Halland med fokus på glädje och stolthet utmärkte dagen.

Personligt ombud

Det har varit ett turbulent år för verksamheter med personligt ombud i länet. En osäkerhet kring statsbidragens storlek och utjämningskommitténs förslag om att helt ta bort bidraget har påverkat kommunernas planering av verksamheten innan regeringens budgetproposition presenterades. Samtliga fem kommuner som bedriver verksamhet med personligt ombud i länet har omorganiserat socialförvaltningens ansvarsområden i omställningen till den nya socialtjänstlagen. Det har resulterat i byte av chefer, omlokalisering samt sammanslagning med andra verksamheter i vissa kommuner. Länsstyrelsen har stöttat och följt dessa förändringar genom kunskapshöjande aktiviteter, dialogmöten och fördjupade samtal. För att bidra till att stärka personligt ombuds profession anordnades en kunskapsdag med erfarenhetsutbyte i samarbete med länsstyrelserna i Kalmar, Kronoberg, Skåne och Blekinge län. Fokusområden för aktiviteten var att förstå, förebygga och lindra arbetsrelaterad stress samt stärka barnets rättigheter i rollen som personligt ombud för föräldrar, vårdnadshavare och närstående.

Länsstyrelsen i Halland deltar aktivt i det nationella nätverket för personligt ombud och är med i arbetsutskottet tillsammans med tre andra länsstyrelser och Socialstyrelsen. Under året har transparensen stärkts mellan nationella åtaganden och lokala verksamheter genom delad samarbetsyta och återkopplingar från nationell beredningsgrupp där Arbetsförmedlingen, Försäkringskassan, SKR och brukarorganisationer ingår tillsammans med representanter från Socialstyrelsen och Länsstyrelserna. Länsstyrelserna har tagit fram och etablerat en ny e-tjänst för ansökan och redovisning vilket underlättar kommunernas hanteringar och åiterrapporteringar samt kan ligga till grund för mer likvärdiga sammanställningar av resultat för verksamheterna framöver.

Resultatbedömning

Den sammanvägda bedömningen av resultatet inom området bedöms som **gott**.

Verksamhet	Motivering	Trend	Resultat
Folkhälsa	Länsstyrelsens arbete inom området har genomförts enligt plan.	Positiv	Gott
Jämställdhet	Länsstyrelsens insatser har bidragit till stärkt kompetens, ökad samverkan och förbättrade förutsättningar för ett mer kunskapsbaserat och samordnat arbete.	Oförändrat	Gott
Integration	Länsstyrelsens arbete bedöms ha genomförts på ett ändamålsenligt sätt. Länsstyrelsen har hanterat frågor och förändringar samt säkerställt att kunskap och information har förmedlats till berörda aktörer.	Oförändrat	Gott
Mänskliga rättigheter	Länsstyrelsens arbete har varit framgångsrikt inom området och samverkan har stärkts.	Positiv	Gott

Inom folkhälsa har tillsynen enligt plan genomförts och behovet av råd och stöd från Länsstyrelsen i samband med lagförändringar såsom införandet av gårdsförsäljning är stort.

Länsstyrelsen har arbetat intensivt inom den brottsförebyggande samordningen och bedömningen av arbetet är gott. Det är ett område med stort tryck som Länsstyrelsen hanterat väl. Kommunerna och andra lokala samt regionala brottsförebyggande aktörer har fått efterfrågat stöd samt uttryckta utvecklingsbehov hanterade.

Länsstyrelsen har aktivt arbetat med att belysa den ekonomiska ojämställdheten i länet, integrera jämställdhet i civil beredskap samt motverka betydande skillnader i livsvillkor mellan kvinnor och män i Halland. Länsstyrelsen ser behov av fortsatt utveckling av det jämställdhetspolitiska arbetet generellt i länet för alla delmål. Länsstyrelsens insatser har bidragit till stärkt kompetens, ökad samverkan och förbättrade förutsättningar för ett mer kunskapsbaserat och samordnat arbete mot mäns våld mot kvinnor i Hallands län, samtidigt som behovet av långsiktiga strukturella lösningar kvarstår inom flera delar av området. Avsaknaden av stabila strukturer på strategisk nivå påverkar förutsättningarna för ett sammanhållet genomslag över tid.

Inom integration bedöms arbetet ha genomförts på ett ändamålsenligt sätt. Inom ramen för tillgängliga resurser har myndigheten hanterat de frågor och förändringar som präglat integrationsområdet samt säkerställt att relevant kunskap och information har förmedlats till länets aktörer utifrån identifierade behov. Samtidigt konstateras att minskade resurser inom integrationsområdet, såväl regionalt som inom Länsstyrelsen, har påverkat förutsättningarna för att bedriva mer långsiktigt utvecklingsarbete. När det gäller tidiga insatser bedömer Länsstyrelsen att arbetet 2025 har gett goda resultat. Samtidigt innebär länets särskilda förutsättningar med ett stort mottagningscenter och en hög andel barn i målgruppen, ett fortsatt behov av riktade resurser och system som bättre stödjer långsiktig planering och en hållbar utveckling av insatserna.

Arbetet med mänskliga rättigheter bedöms som gott och utvecklingen är försiktigt positiv. Resultatbedömningen bygger främst på framgångar inom området för barnets rättigheter i länet och en mer stabil framtid för verksamhet med personligt ombud.

Övrig redovisning

Avsnittet innehåller redovisningar och återrapporteringar enligt:

Uppgift/uppdrag	Källa till uppgift/uppdrag
2 kap. 4 § förordning (2000:605) om årsredovisning och budgetunderlag	Övriga uppdrag
3 kap. 1 § förordning (2000:605) om årsredovisning och budgetunderlag	Övriga uppdrag
3 kap. 2 § förordning (2000:605) om årsredovisning och budgetunderlag	Övriga uppdrag

Regleringsbrevsuppdrag som ska redovisas i särskild ordning finns listade i bilaga D.

Avsnittet innehåller information som Länsstyrelsen bedömer är av väsentlig betydelse för regeringens uppföljning och prövning enligt 2 kap. 4 § förordningen (2000:605) om årsredovisning och budgetunderlag samt uppgifter enligt 3 kap. 1§ och 2§ i samma förordning.

Information av väsentlig betydelse

Arbetet med prövning av nya kärnkraftsreaktorer har påbörjats på allvar. Det är över 40 år sedan Sverige byggde nya reaktorer så en uppdatering av tillståndprocesser är nödvändig. Bygget kompliceras av att delar av ett naturreservat måste tas i anspråk. Halland spelar en väsentlig roll även inom andra energislag. En planerad utbyggnad av vattenkraften i Lagan, solcellsparkar på jordbruksmark och i närheten av skyddade miljöer, vindkraft både till lands och till havs är exempel på projekt som är viktiga för Sveriges energiförsörjning. Då Halland är relativt exploaterat och tätbefolkat uppstår målkonflikter med medial uppmärksamhet som följd. Återuppbyggnaden av det civila försvaret och världlandsstödet har krävt och kommer att kräva en markant kraftsamling under många år. Uppbyggnaden av kris- och krigsorganisation med inslag av frivilligorganisationer ställer nya krav på myndigheten. Sommaren 2025 invigdes järnvägstunneln under Varberg, ett projekt som pågått under drygt 10 år. Det är en viktig del i en förbättrad infrastruktur för järnvägstrafiken mellan Köpenhamn/Malmö och Göteborg/Oslo.

Sammanställning av väsentliga uppgifter

Sammanställningarna är gjorda enligt 2 kap. 4 § förordning (2000:605) om årsredovisning och budgetunderlag.

Belopp angivna i tkr.

Sammanställning väsentliga övriga uppgifter	2025	2024	2023	2022	2021
Beviljad Låneram i Riksgälden	4 200	4 200	4 200	3 700	4 200
Utnyttjad Låneram i Riksgälden	1 991	1 445	2 005	1 939	2 996
Beviljad Räntekontokredit i Riksgälden	10 000	10 000	10 000	10 000	10 000
Utnyttjad Räntekontokredit i Riksgälden	0	0	0	0	0
Ränteintäkter Räntekonto	1 084	1 685	1 220	458	0
Räntekostnader Räntekonto	0	0	0	0	0
Budget Avgiftsintäkter som disponeras	3 735	3 755	3 955	6 683	6 820

Sammanställning väsentliga övriga uppgifter	2025	2024	2023	2022	2021
Utfall mot budget Avgiftsintäkter som disponeras	5 094	3 800	3 821	3 948	3 820
Utfall enligt resultaträkning Avgiftsintäkter som disponeras	14 874	21 918	21 216	19 298	14 080
Budget Avgiftsintäkter som inte disponeras	8 230	7 200	7 100	7 910	7 600
Utfall Avgiftsintäkter som inte disponeras	8 239	8 979	7 995	6 605	7 855
Antal årsarbetskrafter ²⁰	205	201	211	213	208
Medeltal anställda ²¹	226	220	230	232	228
Driftkostnad per årsarbetskraft	1 355	1 257	1 225	1 228	1 136
Årets kapitalförändring	416	-363	-348	1 365	-2 557
Balanserad kapitalförändring	-4 633	-4 270	-3 921	-5 286	-2 729

Sammanställning väsentliga uppgifter anslagskredit	2025	2024	2023	2022	2021
Beviljad Anslagskredit: Utgiftsområde 01 Rikets styrelse 01 05 001 011 Länsstyrelserna m.m. Hallands län	3 930	3 657	3 610	3 490	3 420
Utnyttjad Anslagskredit: Utgiftsområde 01 Rikets styrelse 01 05 001 011 Länsstyrelserna m.m. Hallands län	0	0	0	0	0
Beviljad Anslagskredit: Utgiftsområde 19 Regional utveckling 19 01 001 011	0	0	3	10	10
Utnyttjad Anslagskredit: Utgiftsområde 19 Regional utveckling 19 01 001 011	0	0	0	0	0

Sammanställning väsentliga uppgifter anslagssparande	2025	2024	2023	2022	2021
Summa anslagssparande: Utgiftsområde 01 Rikets styrelse 01 05 001 011 Länsstyrelserna m.m. Hallands län	2 196	1 382	698	2 159	3 567
Summa anslagssparande: Utgiftsområde 19 Regional utveckling 19 01 001 011	0	0	0	131	0

Sammanställning väsentliga uppgifter bemyndigande	2025	2024	2023	2022	2021
Tilldelat bemyndigande: Utgiftsområde 19 Regional utveckling 19 01 001 011	0	0	0	0	0
Åtaganden inom bemyndigande: Utgiftsområde 19 Regional utveckling 19 01 001 011	0	0	0	0	0

²⁰ Med årsarbetskrafter avses antal anställda personer omräknat till heltidsarbetande. Sammanlagd arbetad tid divideras med en länsstyrelsegenomsnittlig möjlig arbetstid på 1710 timmar.

²¹ Medeltal anställda beräknas som samtliga månadsanställda reducerat med anställningsperiod samt tjänstledighet om 100%. Därutöver räknas timanställdas anställningsomfattning utifrån antalet genomförda arbetstimmar under anställningsperioden.

Avgiftsbelagd verksamhet

Avgiftsbelagd verksamhet redovisas i enlighet med 3 kap. 2 § förordningen (2000:605) om årsredovisning och budgetunderlag. Tabellerna i avsnittet visar intäkter, kostnader och utfall för Länsstyrelsens avgiftsbelagda verksamhet, enligt den indelningen för återrapportering som framgår av budgeten för avgiftsbelagd verksamhet där intäkterna disponeras i regleringsbrevet.

Belopp angivna i tkr.

Avgifter – Offentligrättsliga avgifter

Verksamhet	2023 Ack. utfall	2024 Utfall intäkter	2024 Utfall kostnader	2024 Netto utfall	2025 Budget intäkter	2025 Utfall intäkter	2025 Budget kostnader	2025 Utfall kostnader	2025 Netto budget	2025 Netto utfall	2025 Ack. utfall
Registreringsavgift för jaktområden	-843	28	288	-260	25	332	50	333	-25	-0	-1 103
Djur och lantbruk (avgift för extra kontroller m.m.)	-5 736	1 090	1 217	-126	1 100	1 139	1 100	1 110	0	29	-5 832
Delgivning	98	69	178	-109	60	49	30	98	30	-48	-59
Övrig offentligrättslig verksamhet	1 251	273	175	98	275	276	200	147	75	129	1 478
Summa offentligrättsliga avgifter	-5 229	1 460	1 857	-397	1 460	1 796	1 380	1 687	80	110	-5 517

Avgifter – Uppdragsverksamhet

Verksamhet	2023 Ack. utfall	2024 Utfall intäkter	2024 Utfall kostnader	2024 Netto utfall	2025 Budget intäkter	2025 Utfall intäkter	2025 Budget kostnader	2025 Utfall kostnader	2025 Netto budget	2025 Netto utfall	2025 Ack. utfall
Resurssamordning	-156	1 766	1 753	13	1 700	2 309	1 700	2 264	0	45	-97
Övrig uppdragsverksamhet	-602	573	696	-123	575	987	700	825	-125	162	-564
Summa avgift uppdragsverksamhet	-758	2 340	2 450	-110	2 275	3 296	2 400	3 089	-125	207	-662

Året i siffror

Avsnittet innehåller redovisningar och återrapporteringar enligt:

Uppgift/uppdrag	Källa till uppgift/uppdrag
3 kap. 1§ förordning om årsredovisning och budgetunderlag	Övriga uppdrag
3 kap. 2§ förordning om årsredovisning och budgetunderlag	Övriga uppdrag
2 kap. 4§ förordning om årsredovisning och budgetunderlag	Övriga uppdrag
2.1 Årsredovisning i enhetlig struktur, redovisning av statistik m.m.	Regleringsbrev

Regleringsbrevsuppdrag som ska redovisas i särskild ordning finns listade i bilaga D.

Tabell A – Verksamhetskostnader

Belopp angivna i tkr.

Verksamhetsområde	2025	2024	2023
20–21 (exkl. 201) Övrig förvaltning ²²	4 901	4 102	4 094
201 Allmänna val	257	2 056	411
25 Trafikföreskrifter	926	947	926
28 Livsmedelskontroll, djurskydd och allmänna veterinära frågor	15 159	15 793	17 486
30 Regional tillväxt	234	270	331
34 Infrastrukturplanering	879	554	332
40 Hållbar samhällsplanering och boende	12 026	11 619	12 268
41 Stöd till boende och energiåtgärder	2 428	2 294	2 092
42 Energi och klimat	4 182	2 510	3 778
43 Kulturmiljö	7 769	7 290	6 142
45 Samhällsskydd och beredskap	19 163	20 437	21 325
46 Civilområde	1	0	0
50 Övergripande och gemensamt för naturvård och miljöskydd	16 758	14 419	15 003
51 Skydd av områden och arter, förvaltning och skötsel av skyddade områden	60 983	43 853	49 420
52 Prövning och tillsyn för skydd av naturen	4 582	4 629	4 211
53 Vattenverksamhet och vattenförvaltning	8 521	10 262	9 579
55 Miljöfarlig verksamhet	7 787	7 660	4 383
56 Övrigt miljö- och hälsoskydd	689	409	405
57 Förorenade områden, efterbehandling	6 172	4 157	2 734
58 Restaurering	5 193	3 202	3 415
60 Lantbruk och landsbygd	22 607	22 095	23 108
62 Fiske	1 827	1 618	2 631
70 Folkhälsa	4 109	4 027	3 504

²² Eftersom allmänna val har inkorporerats i 3 § (3 § p. 1) i förordningen (2017:868) med länsstyrelseinstruktion och därmed jämställs med övriga uppgifter, urskiljs VÅS 201 Allmänna val från Övrig förvaltning (VÅS 20–21) fr o m 2018.

Verksamhetsområde	2025	2024	2023
80 Jämställdhet	3 237	2 484	2 440
81 Nationella minoriteter	1	3	45
82 Mänskliga rättigheter	753	1 020	1 271
85 Integration	1 409	1 959	2 261
10 Myndighetsövergripande verksamhet	16 903	16 483	14 113
11 Administration och intern service	46 969	45 447	49 937
99 Resurssamverkan ²³	2 065	1 593	1 276
20-85 Summa produktion	212 553	189 669	193 596
10-85 Summa verksamhetskostnad exkl. resurssamverkan	276 426	251 599	257 646
10-99 Total verksamhetskostnad ²⁴	278 491	253 192	258 922

Källa: Länsstyrelsens ekonomisystem Unit4 ERP.

Kommentar: Verksamheten är relativt stabil över tid även om mindre fluktuationer finns mellan åren. Det kan bero på cykliska förändringar, (allmänna val) politiska beslut eller personalomsättning. Inom område 51 har det under 2025 skett en planerad kraftsamling där tidigare års ackumulerade medel använts till verksamhet.

Tabell B- Verksamhetskostnader och myndighetsgemensam verksamhet

Belopp angivna i tkr.

Tabell B1 – Verksamhetskostnader 2025

Verksamhetsområde	Kostnad exkl. OH (tkr)	Kostnad exkl. OH (%)	OH-kostnad (tkr)	OH-kostnad (%)	Kostnad inkl. OH (tkr)	Kostnad inkl. OH (%)
20-21 (exkl. 201) Övrig förvaltning	4 901	1,77%	1 896	3,01%	6 797	2,47%
201 Allmänna val	257	0,09%	100	0,16%	357	0,13%
25 Trafikföreskrifter	926	0,34%	401	0,64%	1 328	0,48%
28 Livsmedelskontroll, djurskydd och allmänna veterinära frågor	15 159	5,48%	6 215	9,86%	21 374	7,76%
30 Regional tillväxt	234	0,08%	61	0,10%	295	0,11%
34 Infrastrukturplanering	879	0,32%	379	0,60%	1 258	0,46%
40 Hållbar samhällsplanering och boende	12 026	4,35%	4 998	7,93%	17 023	6,18%
41 Stöd till boende och energiåtgärder	2 428	0,88%	1 039	1,65%	3 467	1,26%
42 Energi och klimat	4 182	1,51%	1 470	2,33%	5 652	2,05%

²³ Den del av kostnader för resurssamverkan som inte avser den egna Länsstyrelsen redovisas på denna rad. Länsstyrelsens egen andel redovisas under relevant verksamhetskod, oftast adm. och intern service (11).

²⁴ Totalsumma verksamhetskostnader ska stämma överens med verksamhetskostnader enligt resultaträkningar.

Verksamhetsområde	Kostnad exkl. OH (tkr)	Kostnad exkl. OH (%)	OH- kostnad (tkr)	OH- kostnad (%)	Kostnad inkl. OH (tkr)	Kostnad inkl. OH (%)
43 Kulturmiljö	7 769	2,81%	2 535	4,02%	10 304	3,74%
45 Samhällsskydd och beredskap	19 163	6,93%	7 055	11,20%	26 218	9,51%
46 Civilområde	1	0,00%	0	0,00%	1	0,00%
50 Övergripande och gemensamt för naturvård och miljöskydd	16 758	6,06%	4 708	7,47%	21 466	7,79%
51 Skydd av områden och arter, förvaltning och skötsel av skyddade områden	60 983	22,06%	9 454	15,01%	70 438	25,56%
52 Prövning och tillsyn för skydd av naturen	4 582	1,66%	1 969	3,13%	6 551	2,38%
53 Vattenverksamhet och vattenförvaltning	8 521	3,08%	3 460	5,49%	11 981	4,35%
55 Miljöfarlig verksamhet	7 787	2,82%	2 542	4,04%	10 330	3,75%
56 Övrigt miljö- och hälsoskydd	689	0,25%	300	0,48%	989	0,36%
57 Förorenade områden, efterbehandling	6 172	2,23%	1 329	2,11%	7 501	2,72%
58 Restaurering	5 193	1,88%	724	1,15%	5 917	2,15%
60 Lantbruk och landsbygd	22 607	8,18%	8 052	12,78%	30 659	11,13%
62 Fiske	1 827	0,66%	725	1,15%	2 553	0,93%
70 Folkhälsa	4 109	1,49%	1 612	2,56%	5 721	2,08%
80 Jämställdhet	3 237	1,17%	1 084	1,72%	4 321	1,57%
81 Nationella minoriteter	1	0,00%	0	0,00%	1	0,00%
82 Mänskliga rättigheter	753	0,27%	295	0,47%	1 048	0,38%
85 Integration	1 409	0,51%	599	0,95%	2 008	0,73%
10 Myndighetsövergripande verksamhet	16 903	6,11%				
11 Administration och intern service	46 969	16,99%				
99 Resurssamverkan	2 065		868		2 933	
20-85 Summa produktion	212 553	76,89%	63 004	100,00%	275 558	100,00%
20-85 varav personalkostnad kontoklass 4	144 497					
10-85 Summa verksamhetskostnad exkl. resurssamverkan	276 426	100,00%			275 558	100,00%
10-99 Total verksamhetskostnad	278 491				278 491	

Källa: Länsstyrelsens ekonomisystem Unit4 ERP

Tabell B2 – Myndighetsgemensam verksamhet 2025

Myndighetsgemensam verksamhet	Kostnad exkl. OH (tkr) ²⁵	Kostnad exkl. OH(%) ²⁶
113–115 Samkostnad nivå 1 - Utrustning och gem service, lokaler och IT-verksamhet	32 756	22,67%
110–112, 116–119 Samkostnad nivå 2 - Ekonomi- och personaladministration	14 213	9,84%
100–109 Samkostnad nivå 3 - Myndighetsövergripande verksamhet/ledningsfunktion	16 903	11,70%

Källa: Länsstyrelsens ekonomisystem Unit4 ERP

Tabell C – Årsarbetskrafter

Verksamhetsområde	2025 ÅA totalt	2025 ÅA kvinnor	2025 ÅA män	2024 ÅA totalt	2023 ÅA totalt
20–21 (exkl. 201) Övrig förvaltning	4,7	2,8	1,9	4,2	4,3
201 Allmänna val	0,3	0,1	0,1	2,5	0,5
25 Trafikföreskrifter	1,1	1,1	0,0	1,3	1,3
28 Livsmedelskontroll, djurskydd och allmänna veterinära frågor	17,7	14,6	3,0	17,1	19,8
30 Regional tillväxt	0,1	0,1	0,0	0,1	0,2
34 Infrastrukturplanering	1,0	0,8	0,2	0,7	0,4
40 Hållbar samhällsplanering och boende	12,5	9,0	3,6	12,3	13,7
41 Stöd till boende och energiåtgärder	2,9	2,9	0,0	2,9	2,8
42 Energi och klimat	3,8	1,7	2,1	3,0	3,6
43 Kulturmiljö	7,2	5,1	2,1	6,1	5,8
45 Samhällsskydd och beredskap	17,8	11,0	6,8	19,9	21,3
50 Övergripande och gemensamt för naturvård och miljöskydd	12,2	6,5	5,7	11,4	13,7
51 Skydd av områden och arter, förvaltning och skötsel av skyddade områden	27,3	14,0	13,3	22,8	23,6
52 Prövning och tillsyn för skydd av naturen	5,8	3,4	2,3	6,2	5,9
53 Vattenverksamhet och vattenförvaltning	10,1	4,6	5,4	9,3	9,1
55 Miljöfarlig verksamhet	6,8	6,3	0,5	7,1	5,4
56 Övrigt miljö- och hälsoskydd	0,9	0,8	0,0	0,6	0,6

²⁵ Summan på nivå 1–3 ska överensstämma med summan av Myndighetsövergripande verksamhet och Administration och intern service.

²⁶ Den procentuella fördelningen skall visa resp. nivåns andel av personalkostnaderna vht 2–8 (kontoklass 4).

Verksamhetsområde	2025 ÅA totalt	2025 ÅA kvinnor	2025 ÅA män	2024 ÅA totalt	2023 ÅA totalt
57 Förenade områden, efterbehandling	3,8	3,6	0,2	3,4	3,6
58 Restaurering	2,1	1,0	1,2	2,7	2,2
60 Lantbruk och landsbygd	23,6	19,4	4,2	25,2	28,6
62 Fiske	2,0	1,3	0,7	2,0	2,5
70 Folkhälsa	4,5	3,6	0,9	4,2	4,0
80 Jämställdhet	3,1	3,1	0,0	2,1	2,4
81 Nationella minoriteter	0,0	0,0	0,0	0,0	0,1
82 Mänskliga rättigheter	0,8	0,8	0,0	1,2	1,6
85 Integration	1,7	0,1	1,6	2,4	2,9
10 Myndighetsövergripande verksamhet	12,2	8,1	4,1	11,2	9,7
11 Administration och intern service	16,7	11,8	5,0	16,9	19,4
99 Resurssamverkan	2,3	1,0	1,3	1,8	1,6
20-85 Summa årsarbetskrafter produktion	173,8	117,7	56,1	170,8	179,9
10-85 Summa årsarbetskrafter exkl. resurssamverkan	202,7	137,6	65,2	198,9	209,0
10-99 Summa årsarbetskrafter totalt	205,0	138,6	66,4	200,7	210,5

Källa: Länsstyrelsens ekonomisystem Unit4 ERP.

Kommentar: Antalet årsarbetskrafter har ökat med 4,3. Störst ökning är inom område 51 där det dels tillkommit uppdrag och dels på grund av en planerad kraftsamling finansierad av äldre ackumulerade medel. Fluktuationer förekommer i mindre grad inom flera områden, dels på grund av förändring av uppdrag men också på grund av föräldradedigheter. Område 45 har minskat trots att det är högt prioriterat, beroende på konkurrens om kompetenser och en generationsväxling.

Tabell D – Representation

Nyckeltal	2025 totalt (tkr)	2025 per ÅA (kr)	2024 totalt (tkr)	2024 per ÅA (kr)	2023 totalt (tkr)	2023 per ÅA (kr)
Intern representation	264	1 290	163	810	137	650
Extern representation	304	1 484	230	1 144	267	1 267

Källa: Länsstyrelsens ekonomisystem Unit4 ERP

Tabell E – Lokaler

Nyckeltal ²⁷	Lokal	2025	2024	2023
Lokalkostnader (tkr), VÄS 103 ²⁸	Residens	1 968	1 445	464
Lokalyta (m ²)	Residens	1 069	1 069	1 069
Lokalkostnad per m ² (kr)	Residens	1 838	1 352	434
Lokalkostnader (tkr), VÄS 113 ²⁹	Lokaler, övriga	10 109	10 706	10 818
Lokalyta (m ²)	Lokaler, övriga	5 848	5 688	5 688
Lokalkostnad per m ² (kr)	Lokaler, övriga	1 729	1 882	1 902
Lokalkostnader per årsarbetskraft (tkr)	Lokaler, övriga	49	53	51
Lokalyta per årsarbetskraft (m ²)	Lokaler, övriga	29	28	27
Kontorslokalyta (m ²) ³⁰	Kontorslokaler	3 618	3 618	3 618
Kontorslokalyta per årsarbetskraft (m ²)	Kontorslokaler	18	18	17
Lokalkostnader (tkr)	Lokaler totalt	12 074	12 150	11 282

Källa: Länsstyrelsens ekonomisystem Unit4 ERP

Tabell F – Redovisning av ärenden 2025

(samtliga ärenden oavsett databas)

Verksamhetsområde	Ingående balans	Antal inkomna ärenden	Antal upprättade ärenden	Antal beslutade ärenden	Utgående balans	Antal ej beslutade ärenden, äldre än två år
10–11 Myndighetsövergripande, administration och intern service	47	73	199	260	59	3
20–21 (exkl. 201) Övrig förvaltning	82	568	12	554	108	11
201 Allmänna val	0	57	0	51	6	0
25 Trafikföreskrifter	23	118	1	115	27	1
28 Livsmedelskontroll, djurskydd och allmänna veterinära frågor	238	1 677	963	2 616	262	0
30 Regional tillväxt	1	6	0	7	0	0
34 Infrastrukturplanering	9	31	3	34	9	0
40 Hållbar samhällsplanering och boende	190	960	8	1 018	140	1

²⁷ Urvalen för lokalkostnaderna som redovisas i denna tabell är inte desamma som de urval som görs för de lokalkostnader som redovisas i resultaträkningen. Dessa tabeller har inte samma definition.

²⁸ Residensets lokalkostnader redovisas under VÄS 103 Servicestöd till ledningen.

²⁹ Med lokaler, övriga avses samtliga utrymmen förutom residenset som kontorslokaler, förråd, källare och garage. Med lokalkostnader avses hyra, lokalvård, larm och bevakningskostnader, avskrivningskostnader m.m. Dessa kostnader redovisas under VÄS 113 Lokaler.

³⁰ Med kontorslokaler avses ytor ovan mark som kontorsrum, biytor som korridorer, toaletter, trapphus, närarkiv, närförråd etc.

Verksamhetsområde	Ingående balans	Antal inkomna ärenden	Antal upprättade ärenden	Antal beslutade ärenden	Utgående balans	Antal ej beslutade ärenden, äldre än två år
41 Stöd till boende och energiåtgärder	222	569	0	772	19	1
42 Energi och klimat	22	91	9	64	58	0
43 Kulturmiljö	153	686	65	756	148	5
45 Samhällsskydd och beredskap	91	179	89	281	78	3
50 Övergripande och gemensamt för naturvård och miljöskydd	122	393	23	419	121	19
51 Skydd av områden och arter, förvaltning och skötsel av skyddade områden	141	158	140	297	142	38
52 Prövning och tillsyn för skydd av naturen	102	540	70	623	89	0
53 Vattenverksamhet och vattenförvaltning	97	242	32	272	99	26
55 Miljöfarlig verksamhet	109	470	36	500	115	0
56 Övrigt miljö- och hälsoskydd	27	178	0	175	30	2
57 Förrorenade områden, efterbehandling	30	30	11	44	27	1
58 Restaurering	9	6	11	12	14	0
60 Lantbruk och landsbygd ³¹	5 330	9 873	38	12 246	2 995	130
62 Fiske	17	156	7	154	26	2
70 Folkhälsa	89	25	31	113	32	0
80 Jämställdhet	3	25	1	24	5	0
81 Nationella minoriteter	0	1	0	1	0	0
82 Mänskliga rättigheter	11	9	3	13	10	0
85 Integration	6	23	6	21	14	0
10–85 Totalt antal ärenden	7 171	17 144	1 758	21 442	4 633	243

Källa: Ärendehandläggningssystemet Platina och Jordbruksverket.

Kommentar: Ingående balans stämmer inte överens med förra årets utgående balans. Orsaken är bland annat att vissa ärenden som varit öppna över årsskiftet makuleras och att vissa får ändrad verksamhetskod under ärendeprocessen. En annan orsak kan vara att beslutsdatumet inte registrerats förrän ärendet ska avslutas vilket kan innebära att beslutsdatumet registreras

³¹ Under 2025 har huvuddelen av länsstyrelsernas arbete hanterat stöd i den strategiska planen för jordbrukspolitik där areal- och djurbaserade stöd samt projekt- och investeringsstöd hanteras i Jordbruksverkets IT-system. I den ingående balansen ingår areal- och djurbaserade stöd samt landsbygdssöd från ÅR 2024 och tidigare. Helt rättvisande statistik över handlagda ärenden inom området areal- och djurbaserade stöd (601) är inte möjliga att hämta ut i sin helhet. Statistik för ansökan om åtaganden och några få mindre stödformer ingår inte. För landsbygdssöden (602) och projekt- och investeringsstöden (603) redovisas komplett ärendestatistik av både ansökningar om stöd och utbetalningar. Det som redovisas här är den ärendestatistik som hämtas från Länsstyrelsens ärendehandläggningssystem Platina summerat med ärenden från Jordbruksverkets IT-system, BLIS.

efter att årsstatistiken tagits fram. Uppgifterna i Platina är inte statistiska utan kan justeras fortlöpande, vilket kan påverka uppgifter om balans, till exempel kan ärenden bli dubbelförda, ej avslutade i rätt tid och registrerade i efterhand.

Tabell G – Överklagade beslut 2025

Verksamhetsområde	Antal överklagade beslut ³²	Antal beslut ³³	Andel överklagade beslut ³⁴ (%)
10–11 Myndighetsövergripande, administration och intern service	2	260	1
20–21 (exkl. 201) Övrig förvaltning	3	605	0
201 Allmänna val	0	51	0
25 Trafikföreskrifter	8	115	7
28 Livsmedelskontroll, djurskydd och allmänna veterinära frågor	38	2 626	1
30 Regional tillväxt	0	7	0
34 Infrastrukturplanering	0	34	0
40 Hållbar samhällsplanering och boende	130	1 018	13
41 Stöd till boende och energiåtgärder	11	844	1
42 Energi och klimat	0	64	0
43 Kulturmiljö	3	756	0
45 Samhällsskydd och beredskap	0	281	0
50 Övergripande och gemensamt för naturvård och miljöskydd	54	419	13
51 Skydd av områden och arter, förvaltning och skötsel av skyddade områden	8	297	3
52 Prövning och tillsyn för skydd av naturen	25	623	4
53 Vattenverksamhet och vattenförvaltning	13	272	5
55 Miljöfarlig verksamhet	17	500	3
56 Övrigt miljö- och hälsoskydd	3	175	2
57 Förorenade områden, efterbehandling	1	44	2
58 Restaurering	0	12	0
60 Lantbruk och landsbygd	11	12 246	0
62 Fiske	0	154	0
70 Folkhälsa	0	113	0
80 Jämställdhet	0	24	0
81 Nationella minoriteter	0	1	0
82 Mänskliga rättigheter	0	13	0

³² Avser beslut som överklagats till högre instans 2025, oavsett vilket år som beslutet är fattat.

³³ Avser beslut som fattats av Länsstyrelsen under 2025.

³⁴ Avser antalet överklagade beslut under 2025 dividerat med antalet beslut under 2025.

Verksamhetsområde	Antal överklagade beslut ³²	Antal beslut ³³	Andel överklagade beslut ³⁴ (%)
85 Integration	0	21	0
10-85 Totalt antal ärenden	327	21 575	2

Källa: Ärendehandläggningssystemet Platina, Jordbruksverket och Boverket.

Antalet beslut skiljer sig åt från antalet beslut i tabell F beroende på att registreringen och definitionen av beslutsdatum i integrationen med Boverkets ärendehanteringssystem fungerar på ett annat sätt än i ärendehanteringssystemet Platina.

Tabell H – Överklagade beslut som ändrats i högre instans 2025

Verksamhetsområde	Antal överklagade beslut med dom i högre instans ³⁵	varav antal ändrade beslut i högre instans ³⁶	Ändrade - varav antal upphävda beslut ³⁷	Ändrade - varav antal återförvisade beslut ³⁸	Antal ändrade beslut som Lst överklagat ³⁹	Andel ändrade beslut (%) ⁴⁰
10-11 Myndighetsövergripande, administration och intern service	3	2	0	1	0	67
20-21 (exkl. 201) Övrig förvaltning	1	0	0	0	0	0
201 Allmänna val	0	0	0	0	0	
25 Trafikföreskrifter	6	2	0	2	0	33
28 Livsmedelskontroll, djurskydd och allmänna veterinära frågor	40	3	0	1	0	8
30 Regional tillväxt	0	0	0	0	0	0
34 Infrastrukturplanering	0	0	0	0	0	0
40 Hållbar samhällsplanering och boende	129	27	1	3	0	21
41 Stöd till boende och energiåtgärder	14	1	0	0	0	7
42 Energi och klimat	0	0	0	0	0	0
43 Kulturmiljö	2	0	0	0	0	0

³⁵ Avser antalet beslut som överklagats i högre instans vars domar/beslut inkommit till Länsstyrelsen under 2025.

³⁶ Avser beslut som ändrats under 2025 på grund av domar/beslut i högre instans.

³⁷ Avser beslut som upphävts under 2025 på grund av domar/beslut i högre instans.

³⁸ Avser beslut som återförvisats under 2025 på grund av domar/beslut i högre instans.

³⁹ Avser antal ändrade domar/beslut i högre instans som överklagats av Länsstyrelsen under 2025.

⁴⁰ Antal ändrade beslut i högre instans under 2025 dividerat med antal beslut som överklagats till högre instans med dom/beslut under 2025.

Verksamhetsområde	Antal överklagade beslut med dom i högre instans ³⁵	varav antal ändrade beslut i högre instans ³⁶	Ändrade - varav antal upphävda beslut ³⁷	Ändrade - varav antal återförvisade beslut ³⁸	Antal ändrade beslut som Lst överklagat ³⁹	Andel ändrade beslut (%) ⁴⁰
45 Samhällsskydd och beredskap	1	0	0	0	0	0
50 Övergripande och gemensamt för naturvård och miljöskydd	42	7	1	2	0	17
51 Skydd av områden och arter, förvaltning och skötsel av skyddade områden	10	1	0	1	0	10
52 Prövning och tillsyn för skydd av naturen	22	4	2	1	1	18
53 Vattenverksamhet och vattenförvaltning	6	1	0	1	0	17
55 Miljöfarlig verksamhet	11	6	0	1	2	55
56 Övrigt miljö- och hälsoskydd	1	0	0	0	0	0
57 Förorenade områden, efterbehandling	1	0	0	0	0	0
58 Restaurering	0	0	0	0	0	0
60 Lantbruk och landsbygd	14	2	0	1	0	14
62 Fiske	0	0	0	0	0	0
70 Folkhälsa	0	0	0	0	0	0
80 Jämställdhet	0	0	0	0	0	0
81 Nationella minoriteter	0	0	0	0	0	0
82 Mänskliga rättigheter	0	0	0	0	0	0
85 Integration	0	0	0	0	0	0
10-85 Totalt antal ärenden	303	56	4	14	3	18

Källa: Ärendehandläggningssystemet Platina.

Tabell I – Handläggningstider

VÄS och ärendeslag med gemensamma mål	Mål dagar 2023-2025	Utfall (%) 2025	Utfall (%) 2024	Utfall (%) 2023	Medel-antal dagar 2025	Medel-antal dagar 2024	Medel-antal dagar 2023
282 Ansökan om tillstånd enligt 6 kap 4§ djurskyddslagen	90	100	100	98	8	6	4
282 Ansökan om förprovning djurstall	56	100	100	100	4	5	5
282 Anmälningens ärenden djurskydd	90	99	99	97	14	16	19

VÄS och ärendeslag med gemensamma mål	Mål dagar 2023–2025	Utfall (%) 2025	Utfall (%) 2024	Utfall (%) 2023	Medelantal dagar 2025	Medelantal dagar 2024	Medelantal dagar 2023
40321 Överklagande av lov, förhandsbesked	150	30	16	12	235	467	447
40322 Överklagande av bygglov för bostäder, dock ej fritidsbostäder	120	95	95	97	59	67	69
4034 Överklagande av kommuns beslut enligt plan- och bygglagen	180	13	5	9	290	541	571
505 Överklagade kommunala beslut miljöbalken m.fl. föfattn.	180	100	93	73	69	53	162
525 Samråd enligt 12 kap. 6§ miljöbalken	42	89	50	40	25	57	75
526 Granskning av kommunal strandskyddsdispens	21	94	99	100	10	10	8
551 Prövning miljöfarlig verksamhet 9 kap. miljöbalken - Ansökan om tillstånd (konc)	180	100	100	100	113	145	157
555 Anmälan ändring tillståndspliktig miljöfarlig verksamhet	75	90	79	88	38	58	34
562 Prövning av avfall och producentansvar	40	90	96	94	24	19	19
566 Tillsyn av avfall och producentansvar	30	86	100	96	18	14	14
603 Ansökan om stöd i strategisk plan - investeringsstöd	180	23	18	46	283	277	191
603 Ansökan om stöd i strategisk plan -projektstöd	180	0	x	x	367	x	x
622 Ansökan om stöd i havs-, fiskeri- och vattenbruksprogrammet- företagsstöd	180	x	x	x	x	x	x
622 Ansökan om stöd i havs-, fiskeri- och vattenbruksprogrammet - projektstöd	180	x	x	x	x	x	x
602 Ansökan om utbetalning av stöd till landsbygdsutvecklingsåtgärder - företagsstöd	120	52	23	42	134	152	133
602 Ansökan om utbetalning av stöd till landsbygdsutvecklingsåtgärder - projektstöd	120	42	23	22	151	234	164
602 Ansökan om utbetalning av stöd till landsbygdsutvecklingsåtgärder - miljöinvesteringar	120	59	x	36	105	x	173
603 Ansökan om utbetalning av stöd i strategisk plan - investeringsstöd	120	58	93	x	108	66	x

VÄS och ärendeslag med gemensamma mål	Mål dagar 2023–2025	Utfall (%) 2025	Utfall (%) 2024	Utfall (%) 2023	Medel-antal dagar 2025	Medel-antal dagar 2024	Medel-antal dagar 2023
603 Ansökan om utbetalning av stöd i strategisk plan – projektstöd	120	x	x	x	x	x	x
622 Ansökan om utbetalning av stöd i havs-, fiskeri- och vattenbruksprogrammet – företagsstöd	80	x	x	x	x	x	x
622 Ansökan om utbetalning av stöd i havs-, fiskeri- och vattenbruksprogrammet – projektstöd	80	x	x	x	x	x	x
623 Ansökan tillstånd flyttning och utsättning av fisk	30	87	88	43	18	18	41
623 Ansökan om förordnande som fisketillsynsperson	40	75	27	38	64	67	40

Källa: Ärendehanteringssystemet Platina och Jordbruksverket.

Förklaring till tabellen:

Gällande ärendeslagen 282 Ansökan om tillstånd enligt 6 kap 4 § djurskyddslagen, 282 Ansökan om förprovning djurstall och 551 Prövning miljöfarlig verksamhet 9 kap. miljöbalken - Ansökan om tillstånd är målet satt från komplett ansökan.

Gällande ärendeslaget 526 Granskning av kommunal strandskyddsdispens är det enligt 19 kap 3 b § miljöbalken.

Gällande ärendeslaget 551 Prövning miljöfarlig verksamhet 9 kap. miljöbalken - Ansökan om tillstånd så är det koncentrerat till länsstyrelserna i Stockholms, Uppsala, Östergötlands, Kalmar, Skåne, Hallands, Västra Götalands, Örebro, Dalarnas, Västernorrlands, Västerbottens och Norrbottens län.

Gällande 562 Prövning av avfall och producentansvar och 566 Tillsyn av avfall och producentansvar avses ärenden med målsatta handläggningstider som rör ansökningar respektive anmälningar avseende transporter av avfall.

Gällande ärendeslagen 603 och 622 som avser ansökan om stöd gäller att handläggningstiden, mäts från att ansökan kom in till Länsstyrelsen fram till att Länsstyrelsen har fattat beslut om stöd. Målsättning för handläggningstiderna gäller för alla ansökningar oberoende av vilket år de kom in. 90% av ansökningarna om stöd ska vara beslutade inom 6 månader.

Gällande ärendeslagen 602,603 och 622 Målet enligt SUSS (Uppföljningssystem i samverkan för LB, SP, Fiskestöden). Underlaget hämtas från Jordbruksverkets uppföljningsverktyg BLIS.

Gällande ärendeslagen 602, 603 och 622 som avser ansökan om utbetalning gäller att handläggningstiden, mäts från att ansökan kom in till Länsstyrelsen fram till beslut. Målsättning för handläggningstiderna gäller för alla ansökningar oberoende av vilket år de kom in. 90% av ansökningarna om utbetalning ska vara beslutade inom 4 månader inom ärendeslagen 602 och 603. Gällande ärendeslagen 622 är motsvarande period 80 dagar.

Finansiell redovisning

Avsnittet innehåller redovisningar och återrapporteringar enligt:

Uppgift/uppdrag	Källa till uppgift/uppdrag
7 kap. 1 § förordning (2000:605) om årsredovisning och budgetunderlag	Övriga uppdrag
7 kap. 2 § förordning (2000:605) om årsredovisning och budgetunderlag	Övriga uppdrag

Resultaträkning

Belopp i tkr.

Resultaträkning	2025	2024	Not
Verksamhetens intäkter			
Intäkter av anslag	130 616	121 305	
Intäkter av avgifter och andra ersättningar	14 874	21 918	1
Intäkter av bidrag	132 265	107 850	2
Finansiella intäkter	1 151	1 757	3
Summa	278 907	252 829	
Verksamhetens kostnader			
Kostnader för personal	-174 921	-164 027	4
Kostnader för lokaler	-13 158	-13 121	
Övriga driftkostnader	-89 634	-75 198	
Finansiella kostnader	-72	-147	5
Avskrivningar och nedskrivningar	-706	-700	
Summa	-278 491	-253 192	
Verksamhetsutfall	416	-363	
Uppbördsverksamhet			
Intäkter av avgifter m.m. som inte disponeras	8 239	8 979	6
Medel som tillförts statens budget från uppbördsverksamhet	-8 239	-8 979	
Saldo	0	0	
Transfereringar			
Medel som erhållits från statens budget för finansiering av bidrag	10	0	
Medel som erhållits från myndigheter för finansiering av bidrag	53 553	80 326	7
Övriga erhållna medel för finansiering av bidrag	58	453	8
Finansiella intäkter	11	14	
Avsättning till/upplösning av fonder m.m. för transfereringsändamål	-32	-332	9

Resultaträkning	2025	2024	Not
Lämnade bidrag	-53 600	-80 462	10
Saldo	0	0	
Årets kapitalförändring	416	-363	11

Balansräkning

Belopp i tkr.

Tillgångar	2025-12-31	2024-12-31	Not
Immateriella anläggningstillgångar			
Summa	0	0	12
Materiella anläggningstillgångar			
Förbättringsutgifter på annans fastighet	1 212	696	
Maskiner, inventarier, installationer m.m.	962	860	
Summa	2 174	1 556	13
Kortfristiga fordringar			
Kundfordringar	1 238	915	
Fordringar hos andra myndigheter	4 093	3 466	
Övriga kortfristiga fordringar	577	852	14
Summa	5 908	5 234	
Periodavgränsningsposter			
Förutbetalda kostnader	3 126	3 463	
Upplupna bidragsintäkter	10 533	15 893	
Övriga upplupna intäkter	2 705	636	
Summa	16 364	19 992	15
Avräkning med statsverket			
Avräkning med statsverket	72 098	15 757	
Summa	72 098	15 757	16
Kassa och bank			
Behållning räntekonto i Riksgäldskontoret	49 838	57 185	17
Övriga tillgodohavanden i Riksgäldskontoret	441	555	
Kassa och bank	805	573	
Summa	51 084	58 314	
Summa tillgångar	147 629	100 853	

Kapital och skulder	2025-12-31	2024-12-31	Not
Myndighetskapital			
Statskapital	400	400	
Balanserad kapitalförändring	-4 633	-4 270	
Kapitalförändring enligt resultaträkningen	416	-363	
Summa	-3 817	-4 233	18
Fonder			
Fonder	2 287	2 255	
Summa	2 287	2 255	9
Avsättningar			
Avsättningar för pensioner och liknande förpliktelser	655	823	19
Övriga avsättningar	3 067	2 837	20
Summa	3 722	3 659	
Skulder m.m.			
Lån i Riksgäldskontoret	1 991	1 445	21
Räntekontokredit i Riksgäldskontoret	0	0	22
Kortfristiga skulder till andra myndigheter	8 531	10 244	
Leverantörsskulder	13 749	11 486	
Övriga kortfristiga skulder	2 897	2 609	23
Depositioner	441	555	24
Summa	27 609	26 339	
Periodavgränsningsposter			
Upplupna kostnader	12 734	12 224	
Oförbrukade bidrag	105 095	60 609	
Summa	117 829	72 832	25
Summa kapital och skulder	147 629	100 853	147 629

Anslagsredovisning

Redovisning mot anslag

Belopp i tkr.

Anslag	Ing. överföringsbelopp	Årets tilldelning enligt regl.brev	Omdisponerade anslagsbelopp	Utnyttjad del av medgivet överskridande	Indragning	Totalt disponibelt belopp	Utgifter	Utgående överföringsbelopp
Utgiftsområde 1								
Rikets styrelse								
01 05 001 011 Länsstyrelserna m.m.	1 382	131 026	347	0	0	132 755	-130 558	2 196
Utgiftsområde 19								
Regional utveckling								
19 01 001 011 Regionala utvecklingsåtgärder	0	68	0	0	0	68	-68	0
Summa	1 382	131 094	347	0	0	132 823	-130 626	2 196

01 05:001 011 Rikets styrelse

Länsstyrelsen i Hallands län erhöll ett förvaltningsanslag på 131 373 tkr för 2025. Under året har 130 558 tkr använts till förvaltningskostnader.

19 01:001 011 Regional utveckling

Tilldelat anslag på 68 tkr får användas för uppföljning och utvärdering av insatser samt säkerställa uppföljningssystem avseende de bemyndiganden om ekonomiska åtagande som finns för anslaget. Under året har 60 tkr använts till årlig driftkostnad för Nyps som används till uppföljning av regionala stöd.

Redovisning mot inkomsttitel

Belopp i tkr.

Inkomsttitel	Beräknat belopp	Inkomster	Not
2511 Expeditions- och ansökningsavgifter	1 000	768	
2537 Miljöskyddsavgift Täckavgift	7 000	6 191	
2552 03 Avgifter enligt avfallsförordningen	230	241	
2714 01 Sanktionsavgifter		1 254	
2714 05 Brott mot utlänningslagen		-215	
Summa	8 230	8 239	6

Tilläggsupplysningar och noter

Allmänt

Belopp redovisas i tusentals kronor (tkr) där annat inte anges. De flesta belopp i resultatredovisning och de finansiella delarna är framtagna med hjälp av ett länsstyrelsegemensamt rapportpaket i Excel. Det innebär att talen innehåller decimaler, vilket ger avrundningsdifferenser.

Länsstyrelsens redovisning följer god redovisningssed enligt 6 § förordningen (2000:606) om myndigheters bokföring. Brytdatum, det datum då löpande bokföring på räkenskapsåret avslutas, är den 5 januari 2026.

Årsredovisningen är upprättad i enlighet med förordningen (2000:605) om årsredovisning och budgetunderlag (FÅB) samt Ekonomistyrningsverkets föreskrifter och allmänna råd till förordningen.

Med årsarbetskrafter avses antalet anställda personer omräknat till heltidsarbetande. Sammanlagd arbetad tid divideras med en länsstyrelsegenomsnittlig möjlig arbetstid = 1 710 timmar. Medeltal anställda beräknas som samtliga månadsanställda reducerat med anställningsperiod samt tjänstledighet om 100 %. Därutöver räknas timanställdas anställningsomfattning utifrån antalet genomförda arbetstimmar under anställningsperioden.

Avvikelser från generella ekonomiadministrativa regler

I regleringsbrevet 2025 har regeringen beslutat om följande undantag från det ekonomiadministrativa regelverket:

- "Bestämmelsen i 3 kap. 1 § andra stycket förordningen (2000:605) om årsredovisning och budgetunderlag om att resultatredovisningen ska omfatta antalet och styckkostnaden för handläggningen av ärendeslag som omfattar ett stort antal ärenden, ska inte tillämpas på länsstyrelserna."
- "Med undantag från vad som gäller enligt 3 kap. 1 § tredje stycket och 3 kap. 2 § förordningen om årsredovisning och budgetunderlag, ska verksamhetskostnader och årsarbetskrafter redovisas i en för länsstyrelserna enhetlig struktur efter närmare anvisningar från Länsstyrelsen i Örebro län."

Redovisnings- och värderingsprinciper

Periodavgränsningsposter

Inkomna fakturor t.o.m. brytdag har bokförts. Fakturor som erhålls efter brytdagen redovisas som periodavgränsningsposter. Beloppsgränsen för periodavgränsningsposter har fastställts till 20 tkr.

Löpande under året periodiseras förutbetalda kostnader som hyror med mera för att kostnaden ska belasta rätt period. Skulder till personalen i form av komplement och semesterlöner redovisas månadsvis och värderas i samband med bokslut.

Erhållna bidrag som inte förbrukats periodiseras och redovisas som oförbrukade bidrag. Kostnader motsvarande bidragsbelopp som ännu inte erhållits, periodiseras och redovisas som upplupna bidragsintäkter.

Anläggningstillgångar

Materiella tillgångar med en ekonomisk livslängd om minst 3 år och ett anskaffningsvärde som uppgår till minst ett halvt basbelopp redovisas som anläggningstillgångar. När det gäller förbättringsutgifter på annans fastighet uppgår anskaffningsvärdet till minst 50 tkr samt naturmiljötillgångar till minst 250 tkr.

Stationära och bärbara persondatorer kostnadsförs direkt på grund av den tekniska utvecklingen och prisnivån samt för bärbara datorer eftersom de utsätts för extra stort slitage.

För immateriella tillgångar är anskaffningsvärdet satt till 100 tkr.

På anskaffningsvärdet görs linjär avskrivning månadsvis.

Tillgångstyp	Avskrivningsplan
Immateriella anläggningstillgångar	5 år
Markanläggningar	Respektive komponents nyttjande period
Förbättringsutgift på annans fastighet	Högst 7 år
Maskiner	5 år
It-teknisk utrustning	3 år
Leasingavtal	3 år
Bilar och transportmedel	5 år
Konst	Ingen avskrivning
Övriga inventarier	5 år
Pågående nyanläggningar	Avskrivning startas vid färdigställning och inplacering i anläggningsgrupp
Beredskapstillgångar	Beredskapslager – inga planenliga avskrivningar, nedskrivning kan bli aktuellt. Beredskapsinventarier – planenliga avskrivningar

Av 2 kap. 6 § kapitalförsörjningsförordningen (2011:210) följer att naturmiljötillgångar ska finansieras med anslag. Dessa regler gäller för samtliga investeringar i materiella anläggningstillgångar som finansieras från anslag 1:3 Åtgärder för värdefull natur, oavsett om det är Naturvårdsverket eller en annan myndighet som anskaffar tillgångarna. Investeringar i immateriella anläggningstillgångar som görs med medel från anslag 1:3 ska finansieras med lån i Riksgäldskontoret.

Skrivningen innebär att länsstyrelserna inte behöver lånefinansiera anläggningstillgångar som finansieras av 1:3 anslaget.

Värdering av fordringar och skulder

Fordringar har tagits upp till det belopp som efter individuell prövning beräknas bli betalt.

Stora genomslag i den finansiella redovisningen

Verksamhetens intäkter och kostnader

Länsstyrelsen har normalt en del fluktuationer mellan åren som beror på politiska beslut.

Transfereringar

Utbetalningar av bidrag skiljer sig stort mellan åren. Det handlar främst om stora objekt inom efterbehandling av förorenade områden.

Uppgifter om rådsledamöter enligt 7 kap. 2 § förordningen om årsredovisning och budgetunderlag

Redovisning av skattepliktiga ersättningar och andra förmåner till rådsledamöter och ledande befattningshavare samt uppgift om uppdrag som styrelse- eller rådsledamot i andra statliga myndigheter samt uppdrag som styrelseledamot i aktiebolag.

Namn	Ersättning kronor	Andra uppdrag
Landshövding		
Thornberg, Anders	1 739 908	
Länsråd		
Lindgren, Claes from 2025-07-01	546 811	
Ljungberg, Lovisa tom 2025-06-30	863 451	
Insynsråd		
Hwang, Stephen	6 660	Styrelseledamot i Högskolan i Gävle
Andersson, Helene	3 800	
Svensson, Anders	3 800	
Püss, Lars	5 700	Insynsrådet till Plikt och prövningsverket och Exportkontrollrådet under ISP
Gunnarsson, Heléne	5 700	
Johansson, Magdalena	7 600	Waterberry AB, Vallum AB, Embtec AB, JohZan Partner AB, Raqpac AB, Kapellservice i Göteborg AB, Smältugnen 1 AB
Blomberg, Erik	5 700	Styrelseledamot i Eleiko Group AB, Legrehm Invest AB, Anna Sjöberg Design AB, Eleiko Sport Finans AB, Blomberg Evolution AB, Exceed Performance AB och Eleiko Fastigheter AB

Noter till resultaträkning

Belopp i tkr.

Not 1

Intäkter av avgifter och andra ersättningar	2025	2024
Offentligrättsliga avgifter	1 804	1 463
Försäljning enligt 4 § Avgiftsförordningen	9 443	8 819
Intäkter av andra ersättningar	3 627	11 636
Summa	14 874	21 918
Varav intäkter av avgifter enligt 4 § Avgiftsförordningen består av		
Intäkter uthyrning	846	676
Intäkter utbildning/konferenser	1 057	999
Intäkter konsultuppdrag	7 529	7 144
Intäkter övriga 4 § avgifter	10	0
Summa	9 443	8 819

Den i separat tabell redovisad avgiftsbelagd verksamhet är inte jämförbar med denna not. Den separata tabellen avser enbart sådan verksamhet som ska ge ett årligt resultat. Övriga intäkter av avgifter har inte motsvarande kostnader och uppvisar inte något resultat utan ingår bl.a. i anslagsredovisningen, älgvårdsfond och externa medel gentemot andra myndigheter.

Förändringen i Intäkter av andra ersättningar består av virkesintäkter från naturreservaten.

Not 2

Intäkter av bidrag	2025	2024
Bidrag från statliga myndigheter	126 179	105 224
varav		
Naturvårdsverket	45 365	23 843
Länsstyrelsen i Örebro län	32 514	33 546
Havs- och vattenmyndigheten	15 243	16 743
Statens jordbruksverk	13 150	9 615
Myndigheten för samhällsskydd och beredskap	10 759	14 513
Statens energimyndighet	2 620	90
Riksantikvarieämbetet	2 496	2 610
Länsstyrelsen i Skåne län	1 488	-243
Skogsstyrelsen	1 364	3 180
Skatteverket	265	265
Länsstyrelsen i Dalarnas län	252	260
Post- och telestyrelsen	195	190
Statens Tjänstepensionsverk	162	0
Sveriges geologiska undersökning	100	0
Tillväxtverket	53	0

Intäkter av bidrag	2025	2024
Länsstyrelsen i Gävleborgs län	49	62
Energimarknadsinspektionen	30	0
Länsstyrelsen i Västra Götalands län	25	14
Sveriges meteorologiska och hydrologiska institut	25	0
Statens väg- och transportforskningsinstitut	13	13
Länsstyrelsen i Jönköpings län	11	8
Kammarkollegiet	1	412
Sveriges lantbruksuniversitet	0	85
Länsstyrelsen i Jämtlands län	0	0
Länsstyrelsen i Kronobergs län	0	4
Affärsverket svenska kraftnät	0	13
Bidrag från övriga	6 087	2 626
varav bidrag från EU:s fonder	0	0
Summa	132 265	107 850

Inom Naturvårdsverkets 1:3 anslag appendix 2, åtgärder för värdefull natur, har man använt 19 598 tkr mer år 2025 än år 2024.

Not 3

Finansiella intäkter	2025	2024
Räntekonto i Riksgälden	1 084	1 685
Övriga finansiella intäkter	67	71
Summa	1 151	1 757

Eftersom saldot på räntekontot har varit lägre år 2025 mot år 2024 och att räntorna har sänkts, har intäkterna på Räntekontot i Riksgälden blivit lägre.

Not 4

Kostnader för personal	2025	2024
Lönekostnader, exkl. arbetsgivaravgifter, pensionspremier och andra avgifter enligt lag och avtal	-115 569	-107 657
varav Lönekostnader för insynsråd och ej anställd personal (uppdragstagare)	-249	-169
Arbetsgivaravgifter, pensionspremier samt övriga kostnader för personal	-59 352	-56 370
Summa	-174 921	-164 027

Kostnaderna för personal har ökat med 7 %. Ökningen av årsarbetskrafter står för 2 % och resten beror på löneökning och löneglidning.

Not 5

Finansiella kostnader	2025	2024
Räntekostnader i Riksgälden	-30	-68
Övriga finansiella kostnader	-42	-79
Summa	-72	-147

Not 6

Avgifter m.m. som inte disponeras, med bestämt ekonomiskt mål ⁴¹	+/- t.o.m. 2023	+/- 2024	Budget intäkter 2025	Intäkter 2025	Kostnader 2025	+/- 2025	Ackumulerat +/- utgående 2025
2511 Expeditions- och ansökningsavgifter	-5 528	-2 945	1 000	768	-3 912	-3 144	-11 617
2537 Miljöskyddsavgifter	1 616	364	7 000	6 191	-6 036	155	2 135
2552 Övriga offentligt rättsliga avgifter	68	149	230	241	-601	-360	-144
- varav avgifter enligt avfallsförordningen	68	143	230	241	-266	-25	187
- varav övriga avgifter	0	6	0	0	-335	-335	-330
Summa avgifter med bestämt ekonomiskt mål	-3 845	-2 432	8 230	7 200	-10 549	-3 349	-5 781

Övriga intäkter och avgifter som inte disponeras och inte har bestämt ekonomiskt mål	Intäkter 2023	Intäkter 2024	Budget intäkter 2025	Intäkter 2025
2714 Sanktionsavgifter enligt arbetsmiljölagen	585	843		1 254
2714 Särskild avgift enligt utlänningslagen	95	391		-215
Summa intäkter som inte disponeras och inte har bestämt ekonomiskt mål	681	1 233		1 039
Summa övriga intäkter och avgifter redovisade mot inkomsttitel			8 230	8 239

Uppgifterna speglar tabell 6.2 i Regleringsbrev för budgetåret 2025 avseende länsstyrelserna. Noten är uppdelad på avgifter med bestämt respektive inte bestämt ekonomiskt mål. Länsstyrelserna har tidigare haft ett undantag från att redovisa kostnaderna för avgiftsbelagd verksamhet i vilken intäkterna inte får disponeras enligt 6 kap. 1 § förordningen om årsredovisning och budgetunderlag. Länsstyrelserna har därför valt att redovisa ackumulerat utfall från och med år 2022 då undantaget togs bort. Det ger ett ackumulerat utfall över åren som är jämförbart.

Underskottet för 2714 Särskild avgift enligt utlänningslagen beror på en konstaterad kundförlust pga konkurs på 149 tkr och en osäker fodran som är inskickad till inkasso på 97 tkr.

Not 7

Medel som erhållits från myndigheter för finansiering av bidrag	2025	2024
Från myndighet		
Havs- och vattenmyndigheten	22 235	20 692
Naturvårdsverket	14 257	36 843
Riksantikvarieämbetet	9 768	11 896

⁴¹ Ackumulerat utfall avser åren 2022 - 2025.

Medel som erhållits från myndigheter för finansiering av bidrag	2025	2024
Socialstyrelsen	3 726	3 898
Länsstyrelsen i Örebro län	2 403	5 314
Länsstyrelsen i Kronobergs län	988	1 470
Post- och telestyrelsen	163	213
Statens jordbruksverk	12	0
Summa	53 553	80 326

Lämnade bidrag för Föreorenade områden som finansieras av Naturvårdsverket har minskat med 23,4 mkr år 2025 mot 2024. Det är gör att medel för finansiering av bidrag minskat i samma utstäckning. Eftersom det är stora belopp som betalas ut för Föreorendeområden kan det fluktureras stort mellan åren.

Not 8

Övriga erhållna medel för finansiering av bidrag	2025	2024
Älgvårdsfonden	-200	200
Bygdemedel	258	253
Summa	58	453

Älgvårdsfonden har finansierat underskott för Registreringsavgifter jaktområden med 314 tkr.

Not 9

Avsättning till/upplösning av fonder med mera för transfereringsändamål	2025	2024
Ingående balans	2 255	1 923
Årets förändring	32	332
Utgående balans	2 287	2 255
Uppdelat på		
Älgvårdsfonden ingående balans	1 682	1 486
Övriga erhållna medel för finansiering av bidrag	-200	200
Lämnade bidrag	0	-5
Älgvårdsfonden utgående balans	1 481	1 682
Bygdemedel ingående balans	573	436
Övriga erhållna medel för finansiering av bidrag	258	253
Finansiella intäkter	11	14
Lämnade bidrag	-37	-131
Bygdemedel utgående balans	805	573

Älgvårdsfonden har finansierat underskott för Registreringsavgifter jaktområden med 314 tkr.

Not 10

Lämnade bidrag	2025	2024
Lämnade bidrag till den offentliga sektorn	-36 677	-60 667
Lämnade bidrag till övriga samt periodiseringar	-16 923	-19 795
Summa Lämnade bidrag	-53 600	-80 462
Miljömål	-10 759	-5 895
Kalkning av försurade vatten	-10 500	-12 333
Byggnadsvård	-7 958	-9 436
Efterbehandling av förorenade områden	-7 239	-30 636
Frågor inom mänskliga rättigheter	-3 726	-3 898
Tillsyn av områdesskydd (exkl. vattenskyddsområden)	-2 801	0
Jämställdhetsfrågor	-1 829	-1 949
Förvaltning av kvaliteten på vattenmiljön	-1 277	-5 500
Förvaltning och skötsel av skyddade områden	-1 138	-1 104
Fornminnes- och kulturlandskapsvård	-1 002	-1 187
Foder och animaliska biprodukter	-988	-677
Fiskevård och fritidsfiske	-694	-1 102
Jakt och viltvård	-638	-834
Kulturhistoriskt värdefulla miljöer	-635	-1 273
Allmänt och övergripande inom naturvård och miljöskydd	-500	0
Prövning av miljöfarlig verksamhet 9 kap. Miljöbalken (inkl. samråd)	-500	-3 335
Skydd av områden och arter (exkl. vattenskyddsområden och kulturresevat)	-450	13
Allmänt och övergripande inom restaurering	-224	0
Fornminnen	-174	0
Kommunikationsplanering	-163	-213
Stöd till fisket	-150	-150
Allmänt och övergripande inom skydd av områden och arter, förvaltning och skötsel av skyddade områden	-137	0
Främjande insatser inom folkhälsoområdet	-69	-30
Deponering, administration och fördelning av medel, allmänna arvsfonden m.m.	-37	-131
Personal- och HR-frågor	-10	0
Allmänt och övergripande inom lantbruk och landsbygd	0	-793
	-53 600	-80 462
<i>varav finansiering genom EU-fonder</i>	0	0

Lämnade bidrag för Förorenade områden har minskat med 23,4 mkr år 2025 mot 2024. Eftersom det är stora belopp som betalas ut för Förorenade områden kan det flukturera stort mellan åren.

Not 11

Årets kapitalförändring	2025	2024
Avgiftsfinansierad verksamhet och resurssamverkan	317	-507
Avslutade externa medel och ANL RTA	99	144
Summa årets kapitalförändring	416	-363

Överskotten inom Avgiftsfinansierad verksamhet har främst uppstått inom Tillsyn för dammverksamhet, Intrångsersättningar och Resurssamverkan.

Noter till balansräkning

Belopp i tkr.

Not 12

Immateriella anläggningstillgångar	2025-12-31	2024-12-31
Rättigheter och andra immateriella anläggningstillgångar		
Ingående anskaffningsvärde	735	735
Utgående anskaffningsvärde	735	735
Ingående avskrivningar	-735	-735
Utgående avskrivningar	-735	-735
Bokfört värde	0	0
Bokfört värde immateriella anläggningstillgångar	0	0

Not 13

Materiella anläggningstillgångar	2025-12-31	2024-12-31
Förbättringsutgifter på annans fastighet		
Ingående anskaffningsvärde	10 627	10 627
Årets anskaffning	759	0
Utgående anskaffningsvärde	11 386	10 627
Ingående avskrivningar	-9 931	-9 695
Årets avskrivningar	-243	-236
Utgående avskrivningar	-10 173	-9 931
Bokfört värde	1 212	696
Maskiner, inventarier, installationer mm.		
Ingående anskaffningsvärde	16 093	16 677
Årets anskaffning	566	126
Årets försäljning, utrangering	0	-711
Utgående anskaffningsvärde	16 659	16 093
Ingående avskrivningar	-15 234	-15 481
Årets avskrivningar	-463	-463
Årets försäljning, utrangering	0	711
Utgående avskrivningar	-15 697	-15 234
- varav innehav enligt finansiellt leasingavtal	0	0
Bokfört värde	962	860
Pågående nyanläggningar		
Ingående anskaffningsvärde	0	40
Årets överföringar	0	-40
Bokfört värde	0	0
Bokfört värde materiella anläggningstillgångar	2 174	1 556

Not 14

Övriga kortfristiga fordringar	2025-12-31	2024-12-31
Uppbördsfordringar	110	406
Övriga kortfristiga fordringar	467	447
Summa	577	852

Not 15

Periodavgränsningsposter	2025-12-31	2024-12-31
Förutbetalda kostnader		
Förutbetalda hyror	2 320	2 919
Övriga förutbetalda kostnader	806	544
Summa förutbetalda kostnader	3 126	3 463
Upplupna bidragsintäkter		
Upplupna bidragsintäkter från andra myndigheter	10 533	15 667
<i>varav</i>		
Statens jordbruksverk	5 370	13 829
Skogsstyrelsen	3 471	2 455
Naturvårdsverket	862	-844
Havs- och vattenmyndigheten	485	0
Sveriges lantbruksuniversitet	155	155
Sveriges geologiska undersökning	100	0
Tillväxtverket	53	0
Länsstyrelsen i Västra Götalands län	20	27
Länsstyrelsen i Örebro län	15	0
Riksantikvarieämbetet	2	8
Länsstyrelsen i Skåne län	0	36
Upplupna bidragsintäkter från ickestatliga organisationer eller privatpersoner	0	226
<i>varav finansiering genom EU-fonder</i>	0	0
Totala upplupna bidragsintäkter	10 533	15 893
Övriga upplupna intäkter	2 705	636
Summa periodavgränsningsposter	16 364	19 992

Upplupna bidragsintäkter från andra myndigheter: Under 2025 avslutades ett Kompetensutvecklingsprogram finansierat av Statens Jordbruksverk och ett nytt startades upp.

Not 16

Avräkning med statsverket	2025-12-31	2024-12-31
Uppbörd		
Ingående balans	-406	-111
Redovisat mot inkomsttitel (-)	-8 239	-8 979
Uppbördsmedel som betalats till icke räntebärande flöde (+)	8 534	8 684
Skulder avseende uppbörd	-110	-406
Anslag i icke räntebärande flöde		
Redovisat mot anslag (+)	68	68
Medel hänförliga till transfereringar med mera som betalats till icke räntebärande flöde (-)	-68	-68
Anslag i räntebärande flöde		
Ingående balans	-1 382	-698
Redovisat mot anslag (+)	130 558	121 237
Anslagsmedel som tillförts räntekonto (-)	-131 373	-121 920
Skulder avseende anslag i räntebärande flöde	-2 197	-1 382
Övriga fordringar/skulder på statens centralkonto		
Ingående balans	17 545	16 232
Inbetalningar i icke räntebärande flöde (+)	195 412	167 266
Utbetalningar i icke räntebärande flöde (-)	-130 085	-157 337
Betalningar hänförliga till anslag och inkomsttitlar (+/-)	-8 466	-8 616
Övriga fordringar på statens centralkonto	74 405	17 545
Summa utgående balans avräkning med statsverket	72 098	15 757

Not 17

Behållning räntekonto i Riksgäldskontoret	2025-12-31	2024-12-31
Räntekonto i Riksgälden	49 838	57 185

Under år 2025 har man utbetalat oförbrukade bidrag som var inbetalade tidigare år.

Not 18

Förändring av myndighetskapitalet	Statskapital	Donationskapital	Balanserad kapitalförändring, anslagsfinansierad verksamhet	Balanserad kapitalförändring, avgiftsbelagd verksamhet	Balanserad kapitalförändring, bidragsfinansierad verksamhet	Kapitalförändring enligt resultaträkning	Summa
Utgående balans 2024	400	0	0	-5 667	1 398	-363	-4 233
varav							
Särskilt skuldyngda jordbrukare	400	0	0	0	0	0	400
Avgiftsfinansierad verksamhet och resurssamverkan	0	0	0	-5 667	0	-507	-6 174
Avslutade externa medel och ANL RTA	0	0	0	0	1 398	144	1 542
Ingående balans 2025	400	0	0	-5 667	1 398	-363	-4 233
Föregående års kapitalförändring	0	0	0	-507	144	363	0
Årets förändring							
varav							
Avgiftsfinansierad verksamhet och resurssamverkan	0	0	0	0	0	317	317
Avslutade externa medel och ANL RTA	0	0	0	0	0	99	99
Summa årets förändring	0	0	0	0	0	416	416
Utgående balans 2025	400	0	0	-6 174	1 542	416	-3 817

Under 2025 har det inte köpts in några naturtillgångar som är finansierade av 1:3 anslaget.

Not 19

Avsättningar för pensioner och liknande förpliktelser	2025-12-31	2024-12-31
Ingående avsättningar	823	1 111
Årets pensionskostnader	272	101
Årets pensionsutbetalningar	-439	-389
Utgående avsättning	655	823

Not 20

Övriga avsättningar	2025-12-31	2024-12-31
Lokalt omställningsarbete årets förändring	230	324
Lokalt omställningsarbete utgående balans	3 067	2 837
Omstruktureringsåtgärder årets förändring	0	0
Summa övriga avsättningar	3 067	2 837

Länsstyrelsen bedömer att inga avsättningar kommer att användas under det närmast följande räkenskapsåret.

Not 21

Lån i Riksgäldskontoret	2025-12-31	2024-12-31
Ingående balans	1 445	2 005
Under året upptagna lån	1 184	86
Årets amorteringar	-637	-647
Utgående balans	1 991	1 445
Beviljad låneram	4 200	4 200

Av årets upptagna lån är 758 tkr för investeringar i annans fastighet.

Not 22

Räntekontokredit i Riksgäldskontoret	2025-12-31	2024-12-31
Beviljad kreditram	10 000	10 000

Not 23

Övriga kortfristiga skulder	2025-12-31	2024-12-31
Personalens källskatt	2 760	2 531
Övriga kortfristiga skulder	137	78
Övriga kortfristiga skulder består av		
Övrigt	137	78
Summa	2 897	2 609

Not 24

Depositioner	2025-12-31	2024-12-31
Depositioner	441	555

150 tkr bedöms regleras efter mer än 12 månader.

Not 25

Periodavgränsningsposter	2025-12-31	2024-12-31
Upplupna kostnader - Upplupna löner, arvoden inkl social avg	447	384
Upplupna kostnader - Upplupna semesterlöner inkl social avg	11 213	10 836
Upplupna kostnader - Övriga upplupna kostnader	1 074	1 004
Summa upplupna kostnader	12 734	12 224
Oförbrukade bidrag från annan myndighet	104 687	57 738
varav		
Naturvårdsverket	72 816	23 281
Myndigheten för samhällsskydd och beredskap	6 599	3 159
Havs- och vattenmyndigheten	6 410	6 436
Länsstyrelsen i Örebro län	6 197	8 506
Länsstyrelsen i Skåne län	5 887	6 188
Statens jordbruksverk	3 359	8 528
Statens energimyndighet	1 649	94
Riksantikvarieämbetet	815	236
Länsstyrelsen i Kronobergs län	337	1 026
Kammarkollegiet	333	1
Affärsverket svenska kraftnät	174	174
Sveriges geologiska undersökning	108	108
Länsstyrelsen i Dalarnas län	3	0
Länsstyrelsen i Gävleborgs län	0	0
Länsstyrelsen i Jönköpings län	0	0
Oförbrukade bidrag från annan myndighet planeras att användas inom tre månader	24 900	27 100
Oförbrukade bidrag från annan myndighet planeras att användas mellan mer än tre månader till ett år	59 087	19 600
Oförbrukade bidrag från annan myndighet planeras att användas mellan mer än ett år till tre år	17 700	9 000
Oförbrukade bidrag från annan myndighet planeras att användas mer än tre år	3 000	2 000
Oförbrukade bidrag från ickestatliga organisationer eller privatpersoner	408	2 871
varav finansiering genom EU-fonder	0	0
Summa oförbrukade bidrag	105 095	60 609
Summa periodavgränsningsposter	117 829	72 832

Kommentar till not 25:

Förändringen i oförbrukade bidrag från annan myndighet består av:

Naturvårdsverket + 50,5 mkr

Förorenade områden +55 mkr, Virkesförsäljning äldre medel -2,5 mkr,

Reservatsförvaltning -1,9 mkr och ÅGP -1 mkr

Myndigheten för samhällsskydd och beredskap +3,4 mkr

Kärnkraftsövningar +3,4 mkr

Statens jordbruksverk -5,6 mkr

Kompetensutvecklingsprogrammen -5,6 mkr

Länsstyrelsen i Örebro län -2,9mkr

Dispositionsrätter -2,9 mkr

Landshövdingens underskrift av årsredovisningen

Jag intygar att årsredovisningen ger en rättvisande bild av verksamhetens resultat samt av kostnader, intäkter och myndighetens ekonomiska ställning.



Halmstad den 20 februari 2026

Anders Thornberg

Landshövding

Bilagor

Bilaga A Register länsstyrelseinstruktionen

Bilagan listar uppgifter enligt förordning (2017:868) med länsstyrelseinstruktion som redovisas i årsredovisningen.

Paragraf	Uppgift / Uppdrag	Avsnitt i årsredovisning	Länsstyrelse
1§	Länsstyrelsens ansvar för statlig förvaltning i länet	Myndighetsövergripande verksamhet Övrig förvaltning och trafikföreskrifter	Alla län
2§ p1	Verka för att nationella mål får genomslag	Samordning, samverkan , nationella mål och länets utveckling	Alla län
2§ p2	Arbeta sektorsövergripande och samordna olika samhällsintressen och statliga insatser	Samordning, samverkan , nationella mål och länets utveckling	Alla län
2§ p3	Främja länets utveckling och följa tillståndet	Samordning, samverkan , nationella mål och länets utveckling	Alla län
2§ p4	Främja samverkan i länet	Samordning, samverkan , nationella mål och länets utveckling	Alla län
2§ p5	Ansvara för ålagda tillsynsuppgifter	Samordning, samverkan , nationella mål och länets utveckling	Alla län
2§p6	Vid behov bistå regeringen och Regeringskansliet inom länet	Samordning, samverkan , nationella mål och länets utveckling	Alla län
3§ p1	De allmänna valen	Övrig förvaltning och trafikföreskrifter	Alla län
3§ p2	Livsmedelskontroll, djurskydd, allmänna veterinära frågor samt ledning och samordning av åtgärder mot djursjukdomar	Livsmedelskontroll, djurskydd och allmänna veterinära frågor	Alla län
3§ p3	Regional tillväxt	Regional tillväxt och infrastrukturplanering	Alla län
3§ p4	Infrastrukturplanering	Regional tillväxt och infrastrukturplanering	Alla län
3§ p5	Hållbar samhällsplanering och boende	Hållbar samhällsplanering och boende	Alla län
3§ p6	Energi och klimat	Energi och klimat	Alla län
3§ p7	Kulturmiljö	Kulturmiljö	Alla län
3§ p8	Skydd mot olyckor, krisberedskap, civilt försvar och höjd beredskap	Samhällsskydd och beredskap	Alla län
3§ p9	Naturvård, samt miljö- och hälsoskydd	Naturvård och miljöskydd	Alla län
3§ p10	Lantbruk och landsbygd	Areella näringar	Alla län

Paragraf	Uppgift / Uppdrag	Avsnitt i årsredovisning	Länsstyrelse
3§ p11	Fiske	Areella näringar	Alla län
3§ p12	Folkhälsa	Folkhälsa, jämställdhet, integration mm.	Alla län
3§ p13	Jämställdhet	Folkhälsa, jämställdhet, integration mm.	Alla län
3§ p14	Integration	Folkhälsa, jämställdhet, integration mm.	Alla län
4§ p1	Tillsyn över att fastighetsinnehav avvecklas enligt 18 kap. 7§ ärvdabalken	Areella näringar	Alla län
4 a§	Utföra de uppgifter som en medlemsstat ska utföra vid Europeiska kommissionens samordning av revisioner enligt artikel 124 m.m.	Livsmedelskontroll, djurskydd och allmänna veterinära frågor	Alla län
5§ p1	Integrering av jämställdhetsperspektiv	Integrering av tvärssektoriella frågor	Alla län
5§ p2	Individbaserad statistik med kön som fördelningsgrund	Integrering av tvärssektoriella frågor	Alla län
5§ p3	Vid beslut och andra åtgärder som kan röra barn, analysera konsekvenserna och ta särskild hänsyn till barns bästa	Integrering av tvärssektoriella frågor	Alla län
5§ p4	Verka för tillgänglighet och delaktighet för personer med funktionsnedsättning	Integrering av tvärssektoriella frågor	Alla län
5§ p5	Integrera mänskliga rättigheter genom att belysa, analysera och beakta dem, särskilt skyddet mot diskriminering	Integrering av tvärssektoriella frågor	Alla län
5§ p6	Beakta folkhälsomålet i arbetet med bland annat regional tillväxt, samhällsplanering, krishantering samt alkohol och tobak	Integrering av tvärssektoriella frågor	Alla län
5§ p7	Verka för att förenkla för företag	Integrering av tvärssektoriella frågor	Alla län
5§ p8	Samordna arbetet på regional nivå med anpassningen till ett förändrat klimat	Energi och klimat	Alla län
5§ p9	Verka för att behovet av bostäder tillgodoses	Hållbar samhällsplanering och boende	Alla län
6§	Verka för att det generationsmål för miljöarbetet och de miljö kvalitetsmål som riksdagen har fastställt nås och ska vid behov föreslå åtgärder för miljöarbetets utveckling	Naturvård och miljöskydd	Alla län
7§	Geografiskt områdesansvar m.m.	Samhällsskydd och beredskap	Alla län
7 b§	Beredskapsmyndighet	Samhällsskydd och beredskap	Alla län

Paragraf	Uppgift / Uppdrag	Avsnitt i årsredovisning	Länsstyrelse
14§	Miljöprövningsdelegation	Naturvård och miljöskydd	Stockholm, Uppsala, Östergötland, Kalmar, Skåne, Halland, Västra Götaland, Örebro, Dalarna, Västernorrland, Västerbotten, Norrbotten
18§	Viltförvaltningsdelegation enligt förordning (2009:1474)	Övrig förvaltning och trafikföreskrifter	Alla län

Bilaga B Register regleringsbrevsuppdrag

Bilagan listar uppdrag i länsstyrelsernas regleringsbrev 2025 som redovisas i årsredovisningen.

Uppdrag i regleringsbrev 2025	Område i regleringsbrev	Avsnitt i årsredovisning	Länsstyrelse
1A1 Måluppfyllelse inom livsmedelsstrategin	Mål och återrapporteringskrav / A. Nationella mål	Areella näringar	Alla län
1A2 Redovisa resultat av arbetet med NAP	Mål och återrapporteringskrav / A. Nationella mål	Naturvård och miljöskydd	Alla län
1A3 Översyn bevarandeplaner Natura 2000-områden	Mål och återrapporteringskrav / A. Nationella mål	Naturvård och miljöskydd	Alla län
1A4 Redovisa arbetet med vattenmyndigheternas åtgärdsprogram	Mål och återrapporteringskrav / A. Nationella mål	Naturvård och miljöskydd	Alla län
1A5 Redovisa tillsynen av kommunernas skyldighet att tillgodose behovet av vattentjänster	Mål och återrapporteringskrav / A. Nationella mål	Naturvård och miljöskydd	Alla län
1A6 Redovisa åtgärder för kvalitet på dricksvatten enligt EU-direktiv	Mål och återrapporteringskrav / A. Nationella mål	Naturvård och miljöskydd	Alla län
1A8 Redovisa åtgärder för att återställa förorenade områden samt arbete med områden som förorenats av PFAS	Mål och återrapporteringskrav / A. Nationella mål	Naturvård och miljöskydd	Alla län
1A9 Redovisa arbetet med genomförande av den strategiska planen inom jordbrukspolitiken 2023-2027 m.m.	Mål och återrapporteringskrav / A. Nationella mål	Areella näringar	Alla län
1A10 Redovisa effekter av vårändringsbudgeten på kulturmiljöarbetet	Mål och återrapporteringskrav / A. Nationella mål	Kulturmiljö	Alla län
1B1 Utvärdering av det egna informations- och cybersäkerhetsarbetet	Mål och återrapporteringskrav / B. Sektorsövergripande och samordnande	Övergripande uppdrag och intern utveckling	Alla län Lst Stockholm samordnar
1C1 Redovisa bidrag till tillväxt och beskriv arbete för tillväxt vid målkonflikter	Mål och återrapporteringskrav / C. Främjande av länets utveckling	Regional tillväxt och infrastrukturplanering	Alla län
1C2 Redovisa åtgärder för ett ökat bostadsbyggande i samverkan med kommuner	Mål och återrapporteringskrav / C. Främjande av länets utveckling	Hållbar samhällsplanering och boende	Alla län

Uppdrag i regleringsbrev 2025	Område i regleringsbrev	Avsnitt i årsredovisning	Länsstyrelse
1D1 Redovisa åtgärder för verksamhetstillsyn inom djurens hälso- och sjukvård	Mål och återrapporteringskrav / D. Tillsyn	Livsmedelskontroll, djurskydd och allmänna veterinära frågor	Alla län
1D6 Redovisa arbete med effektivitet, enhetlighet och handläggningstider vid tillsyn och prövning	Mål och återrapporteringskrav / D. Tillsyn	Övergripande uppdrag och intern utveckling	Alla län Lst Västernorrland samordnar
1E1 Redovisa kostnader för informations- och kommunikationsverksamhet	Mål och återrapporteringskrav / E. Övriga återrapporteringskrav	Övergripande uppdrag och intern utveckling	Alla län
1E2 Redovisa åtgärder för elektroniska beställningar	Mål och återrapporteringskrav / E. Övriga återrapporteringskrav	Övergripande uppdrag och intern utveckling	Blekinge, Gävleborg, Halland, Jönköping, Kalmar, Kronoberg, Värmland och Östergötland
2.1 Årsredovisning i enhetlig struktur, redovisning av statistik m.m.	Organisationsstyrning	Året i siffror	Alla län
3A2 Arbeta för kortare ledtider vid prövning av nätkoncessioner	Mål och återrapporteringskrav / A. Nationella mål	Hållbar samhällsplanering och boende	Berörda län
3A4 Bistå Statens Energimyndighet rörande laddinfrastruktur tunga transporter	Mål och återrapporteringskrav / A. Nationella mål	Energi och klimat	Alla län
3B9 Arbeta för jämställdhetspolitiska målen och länsstrategier 2024-2027	Uppdrag / B. Samordnande och sektorsövergripande	Folkhälsa, jämställdhet, integration mm.	Alla län
3B10 Delta i anvisning av ensamkommande barn och nyanlända	Uppdrag / B. Samordnande och sektorsövergripande	Folkhälsa, jämställdhet, integration mm.	Alla län
3B11 Möjliggöra spridning av information om frivillig återvandring	Uppdrag / B. Samordnande och sektorsövergripande	Folkhälsa, jämställdhet, integration mm.	Alla län
3E3 Kunskapshöjande insatser rörande tillståndprocesser	Uppdrag / E. Övriga uppdrag	Övergripande uppdrag och intern utveckling	Alla län Lst Västra Götaland samordnar

Bilaga C Register övriga uppdrag

Bilagan listar exempel på regeringsuppdrag och hänvisningar till paragrafer i förordningar i vilka det uttryckligen framgår att återrapportering/redovisning ska ske i årsredovisningen.

Uppdrag/Förordning	Område	Avsnitt i årsredovisning
2 kap. 4 § förordning (2000:605) om årsredovisning och budgetunderlag	Förhållanden av väsentlig betydelse för regeringens uppföljning och prövning av verksamheten	Övrig redovisning/ Året i siffror
3 kap. 1 § förordning (2000:605) om årsredovisning och budgetunderlag	Information av väsentlig betydelse	Övrig redovisning/ Året i siffror
3 kap. 2 § förordning (2000:605) om årsredovisning och budgetunderlag	Avgiftsfinansierad verksamhet	Övrig redovisning
3 kap. 3§ förordning (2000:605) om årsredovisning och budgetunderlag	Kompetensförsörjning	Arbetsmiljö och medarbetare
7 kap. 1 § förordning (2000:605) om årsredovisning och budgetunderlag	Tilläggsupplysningar som Ekonomistyrningsverket föreskriver	Finansiell redovisning
7 kap. 2 § förordning (2000:605) om årsredovisning och budgetunderlag	Skattepliktig ersättning till ledamöter i styrelse, råd utsett av regeringen och myndighetens ledande befattningshavare	Finansiell redovisning
7 kap. 3 § förordning (2000:605) om årsredovisning och budgetunderlag	Frånvaro på grund av sjukdom	Arbetsmiljö och medarbetare
Uppdrag till beredskapsmyndigheterna om personallån mellan myndigheter Fö2025/00670	Personallån mellan myndigheter för att förstärka sin beredskap	Övergripande uppdrag och intern utveckling
Fortsatt arbete för Rådet för hållbara städer och uppdrag till myndigheter att bistå rådet (LI2025/00210)	Länsstyrelsernas arbete i Rådet för hållbara/levande städer	Bilaga E Länsstyrelsegemensam redovisning

Bilaga D Redovisas i särskild ordning

Bilagan listar uppdrag i länsstyrelsernas regleringsbrev 2025 som redovisas i särskild ordning.

Uppdrag i regleringsbrev 2025	Område	Rapporteringsdatum	Rapportering till
1C3 Redovisa användningen av medel anvisade för mäns våld mot kvinnor	Mål och återrapporteringskrav/ A. Nationella mål	2026-03-01	Jämställdhetsmyndigheten, med kopia till Regeringskansliet (Arbetsmarknadsdepartementet)
2.2 Underlag till tabeller i årsredovisningen	Organisationsstyrning	2026-02-22	Lst Örebro
2.3 Säkerställa förmåga och öva för kris och krig	Organisationsstyrning	2026-03-01	Finansdepartementet
3A1 Energi- och klimatpolitiska målen	Uppdrag / A. Nationella mål	2026-02-21	Klimat- och näringslivsdepartementet Lst Dalarna samordnar
3A3 Se över behovet av att utveckla processer för ny kärnkraft	Uppdrag / A. Nationella mål	2025-03-28	Gäller Lst Halland, Lst Kalmar och Lst Uppsala Klimat- och näringslivsdepartementet
3A5 Utarbeta regionala analyser och kunskapsunderlag samt kontinuitetsplanering för avloppsrening och dricksvattenproduktion	Uppdrag / A. Nationella mål	2026-03-01	Klimat- och näringslivsdepartementet Lst Västernorrland samordnar
3A6 Utveckla arbetet i beredskapssektorn livsmedelsförsörjning och dricksvatten	Uppdrag / A. Nationella mål	2026-02-22	I Livsmedelsverkets redovisning till Landsbygds- och Infrastrukturdepartementet
3A8 Leda och samordna regionalt arbete med naturvård, biologisk mångfald m.m.	Uppdrag / A. Nationella mål	2026-02-15	Klimat- och näringslivsdepartementet (kopia till Naturvårdsverket och Havs- och vattenmyndigheten)
3A10 Ta fram delåtgärdsprogram för kust- och avrinningsområden	Uppdrag / A. Nationella mål	2028-01-31	Gäller berörda lst och lst som är vattenmyndigheter Klimat- och näringslivsdepartementet
3A12 Registrera uppgifter om strandskyddsbeslut	Uppdrag / A. Nationella mål	2026-02-15	Klimat- och näringslivsdepartementet (kopia till Naturvårdsverket)
3A14 Stödja kontinuitetsplanering för dricksvattenförsörjning, utbildning och stöd m.m.	Uppdrag / A. Nationella mål	2026-03-01	Landsbygds- och infrastrukturdepartementet Lst Jönköping samordnar
3A15 Samordna och leda det regionala arbetet med friluftspolitiken	Uppdrag / A. Nationella mål	2026-02-15	Klimat- och näringslivsdepartementet (kopia till Naturvårdsverket)
3A16 Redovisa kostnader för hantering av EU-stöden	Uppdrag / A. Nationella mål	2025-03-01	Statens jordbruksverk (kopia till Landsbygds- och infrastrukturdepartementet)

Uppdrag i regleringsbrev 2025	Område	Rapporteringsdatum	Rapportering till
3A18 Redovisa ersättning för skada av vilt på annat än renar, fisk och fiskeredskap	Uppdrag / A. Nationella mål	2025-03-15	Naturvårdsverket (kopia till Landsbygds- och infrastrukturdepartementet)
3A19 Redovisa föregående års fisketillsyn	Uppdrag / A. Nationella mål	2025-03-15	Havs- och vattenmyndigheten (kopia till Landsbygds- och infrastrukturdepartementet)
3A20 Analysera åtgärder mot skada av säl och skarv	Uppdrag / A. Nationella mål	2025-10-30	Landsbygds- och infrastrukturdepartementet Lst Stockholm samordnar
3A21 Förstärka tillsynen av försäljning av alkohol, tobak m.m.	Uppdrag / A. Nationella mål	2026-03-31	Socialdepartementet
3A22 Sprida kunskap om tillämpningen av barns rättigheter	Uppdrag / A. Nationella mål	2026-03-02	Socialdepartementet, Lst Dalarna samordnar
3A24 Redovisa förbättringar rörande information och regelbrottslevnad rörande vattenuttag	Uppdrag / A. Nationella mål	2025-12-16	Klimat- och näringslivsdepartementet Lst Kalmar samordnar
3A25 Skapa förutsättningar för etablering av ny kärnkraft	Uppdrag / A. Nationella mål	2026-02-27	Gäller Lst Halland och Kalmar Klimat- och näringslivsdepartementet
3B1 Inriktningsmål för överklagade kommunala beslut om lov	Uppdrag / B. Samordnande och sektorsövergripande	2026-02-28	Boverket (kopia till Landsbygds- och infrastrukturdepartementet)
3B6 Erbjudna föräldraskapsstöd - utsatta områden, bekämpa och förebygga kriminalitet hos barn och unga m.m.	Uppdrag / B. Samordnande och sektorsövergripande	2025-03-01 2026-03-01 2027-03-01	Delredovisning Delredovisning Slutredovisning Berörda Lst till Socialdepartementet
3B7 Stödja kommuner och regioner i arbetet med mänskliga rättigheter	Uppdrag / B. Samordnande och sektorsövergripande	2026-03-02	Arbetsmarknadsdepartementet (kopia till Forum för Levande historia) Lst Dalarna samordnar
3B8 Samordna arbetet med stöd till avhoppare från organiserad brottslighet	Uppdrag / B. Samordnande och sektorsövergripande	2026-03-01	Justitiedepartementet
3B12 Redovisa arbetet med mottagande ensamkommande barn, asylsökande m.fl. enligt förordningen (2016:1363 och 2010:1122)	Uppdrag / B. Samordnande och sektorsövergripande	2026-03-02	Arbetsmarknadsdepartementet Lst Västernorrland samordnar
3B13 Redovisa insatser för asylsökande m.fl. enligt förordningen (2016:1364)	Uppdrag / B. Samordnande och sektorsövergripande	2026-03-02	Arbetsmarknadsdepartementet Lst Västernorrland samordnar
3B14 Redovisa insatser enligt 37a § förordningen om statlig ersättning för insatser för vissa utlänningar	Uppdrag / B. Samordnande och sektorsövergripande	2026-03-02	Arbetsmarknadsdepartementet Lst Västernorrland samordnar

Uppdrag i regleringsbrev 2025	Område	Rapporteringsdatum	Rapportering till
3B15 Länsstyrelserna ska fördela medel till projekt som anordnar utbildningar för nyanlända	Uppdrag / B. Samordnande och sektorsövergripande	2026-03-31	Socialdepartementet Lst Stockholm samordnar
3C2 Utveckla arbetet med att förenkla för företag	Uppdrag / C. Främjande av länets utveckling	2026-02-16	Klimat- och näringslivsdepartementet (kopia till Tillväxtverket) Lst Kronoberg samordnar
3C6 Följa upp kommunernas riktlinjer för ökat bostadsbyggande	Uppdrag / C. Främjande av länets utveckling	2026-06-15	Bostadsmarknadsanalys till Boverket enligt 2 § förordningen (2011:1160)
3C8 Genomföra kunskapshöjande insatser och främja erfarenhetsutbyte rörande barn i skyddat boende m.m.	Uppdrag / C. Främjande av länets utveckling	2026-04-30 2028-04-30	Muntlig delredovisning Samlad slutredovisning Arbetsmarknadsdepartementet. Lst Östergötlands samordnar
3C9 Erbjudna stöd avseende mäns våld mot kvinnor inkl. kommunernas regionkoordinatorer mot prostitution och människohandel	Uppdrag / C. Främjande av länets utveckling	2026-03-01	Jämställdhetsmyndigheten (kopia till Arbetsmarknadsdepartementet)
3D1 Analysera konsekvenserna av omedelbar verkställighet enligt Djurskyddsförordningen	Uppdrag / D. Tillsyn	2025-06-30	Landsbygds- och infrastrukturdepartementet Lst Värmland samordnar
3D2 Redovisa uppgifter från byggnadsnämnderna, tillämpning PBL	Uppdrag / D. Tillsyn	2026-01-31	Boverket (kopia till Landsbygds- och infrastrukturdepartementet)
3D3 Redovisa byggnadsnämndernas tillsynsarbete – tillsyn OVK	Uppdrag / D. Tillsyn	2026-01-31	Boverket (kopia till Landsbygds- och infrastrukturdepartementet)
3D4 Effektivisera tillsyn och tillsynsvägledning enligt miljöbalken	Uppdrag / D. Tillsyn	2026-02-15 2027-02-15	Delredovisning till Naturvårdsverket Samlad redovisning till Klimat och Näringslivsdepartementet Lst Västernorrland samordnar
3D5 Effektivisera prövning enligt miljöbalken	Uppdrag / D. Tillsyn	2025-12-29	Samlad redovisning Klimat- och näringslivsdepartementet Lst Västra Götaland samordnar
3D6 Redovisa åtgärder för att öka säkerheten i digital infrastruktur	Uppdrag / D. Tillsyn	2025-12-31	Finansdepartementet, Lst Västra Götaland samordnar
3E1 Redovisa prognoser	Uppdrag / E. Övriga uppdrag	2025-02-03 2025-04-25 2025-07-25 2025-10-20	Hermes

Uppdrag i regleringsbrev 2025	Område	Rapporteringsdatum	Rapportering till
3E2 Upphandla apotek för distribution av jodtablett	Uppdrag / E. Övriga uppdrag	2025-12-10 2027-12-01	Delredovisning Slutredovisning Gäller Lst Halland, Kalmar och Uppsala Klimat- och näringslivsdepartementet

Bilaga E Länsstyrelsegemensam redovisning

Länsstyrelsegemensam resultatredovisning av uppdrag, funktioner och stödverksamhet som samordnas.

Länsstyrelsernas gemensamma arbete med digitalisering, förvaltning och utveckling

Länsstyrelsernas nationella funktion Gemensamma kansliet har ett övergripande uppdrag att skapa förutsättningar för gemensam utveckling och förvaltning samt att ge ledningsstöd till de länsråd som är utsedda att styra dessa verksamheter. Länsstyrelsen i Västmanland är värdlän för funktionen Gemensamma kansliet, som summerar resultatredovisningen av det länsstyrelsegemensamma arbetet nedan.

Mervärde för samhället

Digitaliseringen är en möjliggörare för länsstyrelsernas breda samhällsuppdrag och har under 2025 bidragit till förbättringar i service, rättssäkerhet, tillgänglighet och analysförmåga. Genom digitala tjänster och moderniserade systemstöd har det blivit enklare för medborgare och företag att ta del av myndighetens tjänster, samtidigt som digitalisering bidragit till att interna processer har blivit mer enhetliga och effektiva. Detta ligger i linje med regeringens mål om en mer innovativ och sammanhängande offentlig sektor där digitala tjänster skapar nytta för användarna.

Tillsammans skapar dessa insatser bättre förutsättningar för länsstyrelserna att möta framtidens krav, stärka totalförsvaret och leverera hög samhällsnytta – nu och på lång sikt. De bidrar samtidigt till regeringens målsättning om en datadriven offentlig sektor där beslut och resursutnyttjande baseras på tillgänglig, högkvalitativ information.

Inriktning och mål

Länsstyrelsernas digitalisering ska bidra till effektivitet och ökad samhällsnytta. Arbetet bör utgå från ett utifrån-och-in-perspektiv, där digitala lösningar utvecklas och införs utifrån den nytta de skapar för medborgare, företag och samhället i stort. Digitaliseringen ska samtidigt stärka länsstyrelsernas förmåga att möta centrala samhällsutmaningar, stödja den gröna omställningen, bygga resiliens och värna tilliten till demokratin. Detta stödjer ambitionen i regeringens digitaliseringsstrategi om användarorienterad digital förvaltning och ökad tillgänglighet.

Digitaliseringsarbetet bedrivs som ett gemensamt utvecklings- och förvaltningsarbete mellan de 21 länsstyrelserna. Samtidigt behöver varje länsstyrelse stärka sin lokala förmåga att införa och använda digitala lösningar, utveckla kompetens, avsätta resurser och anpassa arbets sätt. Ett sådant helhetsgrepp stödjer digitaliseringsstrategins krav på likvärdighet och effektivitet i hela den offentliga sektorn.

En långsiktigt hållbar digitalisering kräver även en samlad finansieringsram som möjliggör att gemensamma satsningar genomförs med tillräcklig kraft och att nyttorna realiserar i hela organisationen.

Förflyttningen utgår från den gemensamma målbilden och de gemensamma principerna för digitalisering och förstärks genom pågående arbete med ny teknik, särskilt artificiell intelligens. En framgångsfaktor är en ändamålsenlig styrning som säkerställer gemensamma prioriteringar, effektiv resursanvändning och tydliga ansvarsförhållanden.

Prestationer och resultat 2025

Under året har länsstyrelserna fortsatt att stärka sin digitala förmåga och genomfört flera viktiga steg i en långsiktig modernisering av systemstöd, arbetssätt och gemensam infrastruktur. Arbetet har innefattat både utveckling av nya digitala tjänster och förstärkning av befintliga system för att höja säkerhet, tillgänglighet och funktionalitet.

Delar av förvaltningen har moderniserats, och flera system har anpassats till nya GIS-plattformar, säkerhetskrav och behov av förbättrad livscykelhantering. På flera områden har nya e-tjänster underlättat handläggning, ökat rättssäkerheten och gjort det enklare för medborgare och företag att ta del av offentliga tjänster. Parallellt har länsstyrelserna stärkt sin gemensamma digitala arbetsplats genom nya kommunikations- och samverkanslösningar som nu går över till förvaltning.

Digitaliseringen har också bidragit till utvecklingen av verksamhetskritiska områden såsom beslutsstöd, samhällsskydd och beredskap, klimat- och vattenförvaltning, biologisk mångfald samt rättsliga processer. Insatserna har förbättrat informationsflöden, ökat enhetligheten och skapat bättre förutsättningar för robusthet och samordning mellan länen.

Sammantaget har länsstyrelserna under 2025 tagit viktiga steg mot ökad digital mognad, förbättrad service och mer effektiva interna processer.

Pågående gemensamma strategiska arbeten

Länsstyrelserna har fortsatt driva centrala utvecklings- och styrningsfrågor som är avgörande för långsiktigt hållbar digital transformation. Under 2025 har arbetet omfattat framtagande av målbild och principer för digitalisering, inklusive prioriterade förflyttningsområden. Detta är en direkt förutsättning för att nå regeringens mål om samordnad och styrd utveckling.

Parallellt har arbetet med att utveckla en mer ändamålsenlig styrning fortsatt, bland annat framtagande av införandeplanen för en ny modell för gemensam utveckling och förvaltning. Analys av en långsiktig finansieringsmodell för gemensam digitalisering och är påbörjad och utgör en grund för hur den digitala transformationen kan bedrivas samlat och med tillräcklig kraft.

Vidare har ett gemensamt AI-utforskande etablerats som ett prioriterat område. Under året har fokus varit att höja kunskapen, etablera gemensamma förhållningssätt och identifiera lämpliga pilotområden för AI-användning i praktiken. Detta är helt i linje med regeringens ambition om att accelerera användningen av data och AI i offentlig sektor.

Samlade utvecklingsinsatser 2025

Utöver förvaltningsarbetet har ett flertal strategiska utvecklingsinitiativ genomförts för att stärka länsstyrelsernas kärnverksamheter – från miljö- och samhällsbyggnadsområdet till beredskap och intern styrning.

Arbetet med Digital samverkan har resulterat i moderna, säkra och regeluppfyllande tjänster för digitala möten och chatt. Dessa används brett i verksamheten och är särskilt viktiga för handläggare, krisberedskapsfunktioner och regionala samverkansaktörer. Tjänsterna möjliggör snabb informationsdelning, effektiva avstämningar och förbättrad samverkan mellan länsstyrelserna, kommuner och statliga myndigheter.

Systemet VISS 2.0, som utvecklas för vattenförvaltningen, har tagit viktiga steg mot att ersätta en tekniskt föråldrad lösning. Systemet används av handläggare inom vatten- och miljöområdet och utgör ett centralt verktyg för bedömningar, rapportering och uppföljning mot EU:s vattendirektiv. Moderniseringen innebär högre datakvalitet, bättre analysförmåga och förbättrat stöd för både regional och nationell miljörapportering. Den information om Sveriges vatten som tillhandahålls i VISS är även avgörande för externa aktörer såsom domstolar, verksamhetsutövare, kommuner och företag, där tillgång till tillförlitlig, aktuell och spårbar vatteninformation är en förutsättning för rättssäkra beslut, tillståndsprocesser och investeringar.

Andra utvecklingsinsatser har stöttat flera av länsstyrelsernas specialiserade verksamheter, t ex:

- Mobil ledning och beredskap, där digitala lösningar stärker förmågan att leda och samordna arbetet vid kriser och höjd beredskap.
- Biotopkartering, där modernare digitala verktyg förbättrar kvaliteten och tillgängligheten i arbetet med naturvård och miljöanalys.
- Parallellt har länsstyrelserna inlett grundläggande arbete inför kommande systemskiften inom ekonomi och HR, vilket är centralt för intern styrning, planering och verksamhetsutveckling.

Tillsammans visar projekten att länsstyrelserna nu systematiskt bygger en gemensam digital bas som stärker verksamhetens förmåga i dag och möjliggör långsiktiga strukturella förändringar, inte minst inom datadelning, automatisering och ett mer sammanhållet myndighetsstöd.

Utmaningar

Digitaliseringsarbetet sker samtidigt som länsstyrelserna står inför betydande och långvariga strukturella utmaningar. Systemmiljön är fortsatt komplex med många föråldrade och ömsesidigt beroende lösningar som kräver omfattande modernisering, konsolidering och standardisering. Den tekniska skulden är betydande, och i flera fall hämmar den både säkerhet, funktionalitet och möjligheten att införa nya arbetssätt. Detta hindrar länsstyrelserna från att nå regeringens ambition om en säker och modern digital infrastruktur.

Som 21 myndigheter med breda sakområden och relativt små ärendevolymer per område är det nödvändigt att fortsätta samordna processer, information och systemstöd för att nå högre effektivitet, robusthet och likvärdighet över hela landet. Bristen på enhetliga arbetssätt och variationer i teknikmognad mellan länsstyrelserna förstärker behovet av en fortsatt gemensam digital utveckling. Länsstyrelserna behöver också förhålla sig till ett stort antal sektorsmyndigheter samt ett växande antal gemensamma regeringsuppdrag som innehåller krav på digitalisering. Dessa uppdrag, som ofta är tidsatta och styrda av externa prioriteringar, har ofta getts företräde framför intern effektivisering och teknisk skuldreducering. I kombination med begränsad utvecklingskapacitet innebär detta att nödvändiga interna effektiviseringsåtgärder riskerar att skjutas fram eller genomföras i lägre takt än vad som är långsiktigt hållbart.

Samtidigt ställer utvecklingen inom totalförsvaret ökade krav på robusthet, säkerhet, kontinuitet och tillgänglighet i tekniska system. Flera av dagens system behöver stärkt motståndskraft, förbättrad livscykelhantering och modernare integrationer för att fungera i en förhöjd beredskapssituation.

Kompetensförsörjningen är fortsatt en kritisk fråga, särskilt inom AI, cybersäkerhet, dataförvaltning, systemintegration, förändringsledning och införandestöd. För att lyckas krävs både specialiserade kompetenser och kapacitet för breddinförande – något som i dag är en trång sektor för länsstyrelserna.

Digitaliseringsarbetet är dessutom strukturellt underfinansierat, vilket innebär att utveckling ofta får stå tillbaka för drift och att moderniseringar skjuts fram trots ökande krav från lagstiftning, säkerhetskrav och verksamhetens behov. För att möta ambitionsnivån krävs en långsiktig, sammanhållen och förutsägbar finansiering.

Det återstående arbetet är omfattande och inkluderar bland annat att:

- Säkerställa stabil och säker förvaltning under en period då flera stora systemskiften sker parallellt, bland annat inom ekonomi, HR och informationshantering.
- Förstärka förmågan till nyttorealiserings, så att tekniska investeringar omsätts i faktiska resultat i kärnverksamheten och ger avlastning där behoven är som störst.

Sammanfattningsvis återstår betydande investeringar och strukturella förändringar för att länsstyrelserna ska kunna bygga en modern, säker och långsiktigt hållbar digital verksamhet – och för att den gemensamma digitala basen ska kunna bära framtidens krav på effektivitet, robusthet och likvärdighet i hela landet.

IT-avdelningen

Länsstyrelsernas IT-avdelning är en nationell verksamhet som arbetar med länsstyrelsegemensamt perspektiv. IT-avdelningen levererar och utvecklar IT-tjänster till alla länsstyrelser. Länsstyrelsen i Västra Götaland är värdlän för IT-avdelningen.

En innovativ IT-avdelning stödjer verksamhetens digitalisering

Under året har vi aktivt deltagit i förändringsarbete för att utveckla länsstyrelsernas gemensamma modell för utveckling och förvaltning. Ytterst handlar det om att få ett mer ändamålsenligt och effektivt arbetssätt i samverkan med alla 21 länsstyrelser. Detta arbete kommer att fortsätta kommande år.

Inom området AI görs utforskande aktiviteter internt på IT-avdelningen för att förbereda oss både kunskapsmässigt och teknikmässigt. Vi har initierat och deltar aktivt i det länsstyrelsegemensamma projektet Utforska AI och medverka i AI-utbildning för alla chefer på länsstyrelserna. Vi har samverkat med andra organisationer kring deras sätt att arbeta med AI, utrett olika AI-tekniker och planerar nu för möjligheten att bygga en intern AI-studio.

Ett arbete pågår för att modernisera vårt sätt att utveckla applikationer. Det finns både interna och externa drivkrafter för denna förändring då det kommer att effektivisera vår utveckling av nya applikationer.

Digital motståndskraft i hela hotskalan

Verksamhetsåret har utifrån det försämrade omvärldsläget präglats av cybersäkerhetsfrågor och att möta länsstyrelsegemensamma projekt och förvaltning i enlighet med den länsstyrelsegemensamma utvecklingsplanen för civilt försvar.

Länsstyrelserna har prioriterat utvecklingsarbetet av vår gemensamma cybersäkerhet, primärt genom regleringsbrevsuppdrag om säkerhet i länsstyrelsernas digitala infrastruktur. Vid årsskiftet avslutades två av programmets projekt och dessa har ökat länsstyrelsernas förmåga till motståndskraft, kontinuitet samt cyberförsvar. Förmågeuppbyggnaden inom cyberförsvaret innebär att fler sårbarheter, hot och säkerhetsmässiga avvikelser upptäcks som kräver allt snabbare åtgärder.

Standardiserat tjänsteutbud ska stärka kostnadseffektiviteten

IT-avdelningen fortsätter standardisering av IT-tjänster mot länsstyrelserna. Under året så har flera initiativ initierats för att effektivisera och kostnadsoptimera IT-leveransen genom samarbete med verksamheten. Flertalet konkurrensutsättningar har genomförts däribland länsstyrelsernas PC-försörjning.

Samverkan inom ramen för det länsstyrelsegemensamma arbetets har stärkts och ytterligare standardisering kring datormodeller, konferensrumsteknik, och skrivare har åstadkommit. Ett arbete med att standardisera och effektivisera hanteringen av mobiltelefoner har uppstartats och kommer fortsätta under kommande år.

Proaktiv samverkan med andra myndigheter

Länsstyrelsernas uppdrag är sektorsövergripande och många IT-lösningar används över myndighetsgränserna. I många fall använder länsstyrelsernas medarbetare IT-stöd hos andra

myndigheter eller så är våra IT-stöd tätt integrerade. Det ställer höga krav på samverkan, inte minst i sektorsövergripande uppdrag.

Under året har vi fortsatt utveckla samverkan med sektorsmyndigheter och lägger stort fokus på arkitektursamverkan för att säkerställa att vi bygger effektiva och säkra IT-lösningar på både kort och lång sikt.

Telefonistorganisation

Funktionens uppdrag är att hantera samtal för 20 länsstyrelser genom vår gemensamma växel och En väg in (EVI) Kundsupport för jordbrukarstöd. Den övergripande inriktningen för telefonistorganisationen är att bedriva verksamhet med balans mellan kostnadseffektivitet, kvalitet och god service. Vårdlän för telefonistorganisationen är Länsstyrelsen i Kronobergs län.

Telefonistorganisationens verksamhet har under året präglats av ett stabilt läge, utan påverkan från extremväder eller andra särskilda händelser.

Den tidigare planerade prisjusteringen för den gemensamma växelfunktionen har tills vidare skjutits upp. Bakgrunden är att volymerna av samtal kopplade till energieffektiviseringsstöd och Lönegaranti har minskat, vilket sammantaget lett till en nedgång i samtalsflödet främst under senaste halvåret.

Telefonistorganisationen kommer att följa utvecklingen noggrant och genomföra en fördjupad analys av samtalsmönstren över tid. Beroende på utfallet av denna analys kan en prisjustering komma att bli aktuell under 2026.

Samtalstrafiken för Kundsupporten för jordbrukarstöd blev något lägre 2025 än 2024. En bidragande orsak var att deadline för justeringar i stödansökan förlängdes med 2 månader. Andra orsaker är att lantbrukarna blivit mer vana vid den digitaliserade ansökningsprocessen kring markuppföljningen och att markuppföljningsbrevens har varit bättre formulerade. Kundsupporten har också kunnat ge en effektivare support med hjälp av Jordbruksverkets Mina sidor samt Geofoto-appen.

Telefonistorganisationen har arbetat vidare med kontinuitets- och beredskapsarbetet där kontinuitetsplanen är grunden i vår beredskap. Den kommer hjälpa oss att stå bättre rustade mot olika typer av scenarion.

Under året har Telefonistorganisationen bedrivit ett omfattande förberedelsearbete inför möjligheten att erbjuda länen en utökad servicenivå. Arbetet har inkluderat planering av utvecklingsprojektets olika faser. Initiativet presenterades vid ett länsrådsmöte i maj, vilket resulterade i en överenskommelse om att inleda en testfas. Under denna period ska det nya arbetssättet prövas och utvärderas innan beslut fattas om ett eventuellt införande.

Samordnad löneservice

Funktionens uppdrag är att hantera löner för de 21 länsstyrelserna. Löneservice har även sedan ett antal år en överenskommelse om lönetjänst med Myndigheten för ungdoms- och

civilsamhällesfrågor, MUCF. Löneservice huvuduppgift är att hantera löneutbetalningarna och leveranser inom utsatta tider för uppdragsgivarna med hög kvalitet och med god service. Vårdlän för Löneservice är Länsstyrelsen i Kronobergs län.

Under 2025 har Löneservice i snitt hanterat 7 600 löner per månad för länsstyrelserna, vilket är samma snitt som för 2024.

Löneservice har under begränsad tid under året stöttat både Jordbruksverket och Livsmedelsverket i deras lönehantering.

Under hösten inleddes etableringsfasen för projektet avseende nytt affärssystem och HRM-system. Förvaltningsobjektet Ekonomi och personal har bedömt att de nuvarande ekonomi- och lönesystemen på sikt kan påverka länsstyrelsernas förmåga att upprätthålla nödvändig funktionalitet för löneutbetalningar. Löneservice har därför genomfört ett förberedande arbete med att ta fram en kravspecifikation för lönedelen. Det framtida systemet ska inte enbart säkerställa korrekta utbetalningar, utan även integreras i en sammanhållen digital helhet samt vara flexibelt och långsiktigt hållbart.

Samordningen bidrar till en enhetlig och kostnadseffektiv hantering av löneutbetalningarna. Samordningen av lönehanteringen underlättar även i kontakt med andra myndigheter till vilka rapportering ska ske varje månad. Samarbetet i länsstyrelsernas nationella arbete blir enklare avseende lönerelaterade frågor och rutiner.

Ekonomiadministration LstEA

LstEA har i uppdrag att bland annat effektivisera och samordna ekonomiadministration och redovisningsmodell så att länsstyrelsernas ekonomiska information är enhetlig, jämförbar och rättvisande. Vårdlän för ekonomiadministrationen är Länsstyrelsen i Örebro län.

Under året har LstEA gett stöd till länsstyrelsernas ekonomifunktioner genom att bland annat behandla drygt 900 supportfrågor via vår supportfunktion. LstEA har även arbetat med flera olika projekt som både effektiviserar och ökar säkerheten på länsstyrelserna. Ett av projekten berör migrering av fakturaflöde till en ny operatörstjänst, vilken implementerats och ger idag en effektivare hantering, genom ett flöde istället för två, samt skapar möjligheter för nya sätt att distribuera fakturor till våra kunder. Det andra projektet som LstEA arbetat med kommer att implementeras efter årsskiftet och berör en utökad kontroll av våra leverantörsbetalningar. LstEA har också arbetat med att effektivisera arbetet med månadsavstämningar genom utveckling av en mer automatiserat avläsning och sammanställning från ekonomisystemet.

VÄS-förvaltningen har administrerat och uppdaterat verksamhets- och ärendestrukturen (VÄS) så att det uppfyller länsstyrelsernas gemensamma behov.

Arbetsgruppen för årsredovisningsmallen har under året utvecklat den länsstyrelsegemensamma årsredovisningsmallen och därmed utformat en grund och effektiviserat arbetet med länsstyrelsernas årsredovisningar.

LstEA har under året också bidragit med att utveckla länsstyrelsernas arbete med e-handeln genom föreläsningar, workshops, erfarenhetsutbyten samt stöd till e-handelskoordinatorer.

Dataskydd och informationssäkerhet

Länsstyrelserna har sedan 2022 en gemensam informationssäkerhetspolicy. I den uttrycks länsstyrelsernas gemensamma informationssäkerhetsvision på följande sätt:

Varje länsstyrelse har en god informationssäkerhetskultur med syfte att skydda myndighetens informationstillgångar och den enskilda människans integritet med rätt anpassade säkerhetsåtgärder. Alla medborgare, företag, myndigheter och organisationer har förtroende för hur Länsstyrelsen hanterar information oavsett var den hanteras.

Inom informationssäkerhet och dataskydd finns inga länsstyrelsegemensamma mål formulerade. Alla åtgärder som vidtas för att stärka och förbättra länsstyrelsernas dataskydds- och informationssäkerhetsarbete sker för att uppfylla den gemensamma visionen.

I stödfunktionen för informationssäkerhet och dataskydd (Safir) ingår länsstyrelsernas dataskyddsombud och den länsstyrelsegemensamma informationssäkerhetssamordnaren. Vårdlän för Safir är Länsstyrelsen i Stockholms län. Safirs uppdrag är att främja informationssäkerhet och dataskydd både i det länsstyrelsegemensamma perspektivet och inom varje länsstyrelse. Tillsammans med förvaltningsorganisationen, gemensamma kansliet och IT-avdelningen arbetar Safir systematiskt och riskbaserat med ständiga förbättringar i hanteringen av länsstyrelsernas gemensamma information.

Under året har ett stort antal informationssäkerhetsanalyser genomförts för att bland annat identifiera var det finns informationssäkerhetsrisker och om några av dessa risker berör flera länsstyrelser eller alla, så kallade kollektiva risker. Arbetet med analyserna har också lett till ett stort antal handlingsplaner där informationssäkerhet i bred mening diskuteras, prioriteras och åtgärdas i de enskilda förvaltningsobjekten. De enskilda myndigheternas informationssäkerhets- och dataskyddsamordnare har, enskilt och tillsammans med den gemensamma funktionen, genomfört säkerhetshöjande insatser i form av utbildningar, granskningar och analyser. Under året har granskningar genomförts bland annat av länsstyrelsernas behandling av personuppgifter vid djurskyddstillsyn.

Vid nyutveckling och ny teknik finns det utmaningar att balansera bland annat krav på regelefterlevnad inom informationssäkerhet och dataskydd med kostnad och nytta för verksamheten. Dessa utmaningar har varit tydliga vid utveckling av nya tjänster för digitala möten och länsstyrelsernas utforskande av AI. Genom gemensamma insatser och det löpande stödet till de enskilda länsstyrelserna, inte minst genom informationssäkerhets- och dataskyddssamordnarna, har länsstyrelserna under året fortsatt att utveckla förutsättningarna för det länsstyrelsegemensamma ledningssystemet för informationssäkerhet. Under året har också den gemensamma stödfunktionen stöttat länsstyrelserna i arbetet med att besvara enkäten Cybersäkerhetskollen från Myndigheten för samhällsskydd och beredskap. I vilken utsträckning länsstyrelserna följt upp sitt arbete genom exempelvis Cybersäkerhetskollen besvaras särskilt nedan i resultatredovisningen av uppdrag 1B1 .

Länsstyrelsernas gemensamma arbete med uppdrag 1B1 Utvärdering av det egna informations- och cybersäkerhetsarbetet

Länsstyrelsen i Stockholms län har under 2025 samordnat uppdrag 1.B1. Uppdraget syftar till att ta reda på om länsstyrelserna genomfört utvärdering av det egna informationssäkerhetsarbetet genom analysverktyg som Cybersäkerhetskollen och om åtgärder har vidtagits utifrån resultaten. Uppdraget har genomförts genom en enkätundersökning som samtliga 21 länsstyrelser besvarat.

Länsstyrelser som ...	2025
... genomfört utvärdering av det egna informationssäkerhetsarbetet	21
... vidtagit åtgärder baserat på utvärdering	20
... använt analysverktyg vid utvärdering	20
... använt MSB:s Cybersäkerhetskollen	20

Samtliga 21 länsstyrelser uppger att de utvärderat det egna informationssäkerhetsarbetet det senaste året. Endast en länsstyrelse uppger att de inte har använt sig av någon del av Cybersäkerhetskollen, medan resterande länsstyrelser har genomfört hela eller delar av kollen i sitt utvärderingsarbete.

Ett mindre antal länsstyrelser uppger att de även har utvärderat informationssäkerhetsarbetet med hjälp av Nanolearning, internrevision, samt genom gap-analys mot MSB:s föreskrifter och gap-analys mot standarden ISO27000.

20 länsstyrelser har vidtagit åtgärder utifrån genomförd uppföljning. Majoriteten anger utbildning som åtgärd, men även andra åtgärder har vidtagits. Flera nämner att de arbetat med informationssäkerhet inom upphandling och till exempel uppdaterat rutiner, informationssäkerhetskrav och process. Vidare är det flera länsstyrelser som har genomfört arbete inom kontinuitetshantering. Övningar har genomförts och rutiner har uppdaterats.

Flera länsstyrelser har arbetat med uppdatering av styrande dokument och riktlinjer. Som exempel nämns att revidering av arbetsordning genomförts.

Flera länsstyrelser har på olika sätt berört att de vidtagit åtgärder kopplat till länsledningen. En länsstyrelse nämner att de har infört fler statusmöten, en annan att länsledningen hålls informerad regelbundet och en tredje att det pågår utbildning för länsledningen inom informationssäkerhet och fysisk säkerhet.

En länsstyrelse nämner att de arbetat med att förtydliga informationssäkerhetsaspekten inom riskhanteringsprocessen och rutiner. En annan länsstyrelse har förstärkt fysisk säkerhet i sina

lokaler. Det är också en länsstyrelse som redovisar att de tagit fram ett egenkontrollprogram för informationssäkerhet.

Analys av Cybersäkerhetskollen

I återkopplingen på redovisningskrav 1E från 2024 års regleringsbrev framkom önskemål om en kortare resultatsammanställning av Cybersäkerhetskollen, den följer här.

Infosäkkollen

Svaren för Infosäkkollen är framtagna av respektive länsstyrelse där man i olika omfattning har inkluderat det länsstyrelsegemensamma arbetet. Analysen av de 17 länsstyrelsernas svar visar på att nivån inom informationssäkerhet varierar. Eftersom svaren mellan länsstyrelserna skiftar stort blir en summering av resultatet för samtliga länsstyrelser missvisande för de länsstyrelser som kommit längre med informationssäkerhetsarbetet. Resultatet redovisas därför inte i ett diagram.

IT-säkkollen

Det är IT-avdelningen som ansvarar för IT-säkerheten i enlighet med överenskommelsen om länsstyrelsegemensam IT-organisation. Resultatet redovisas i diagram från MSB:s verktyg Cybersäkerhetskollen.

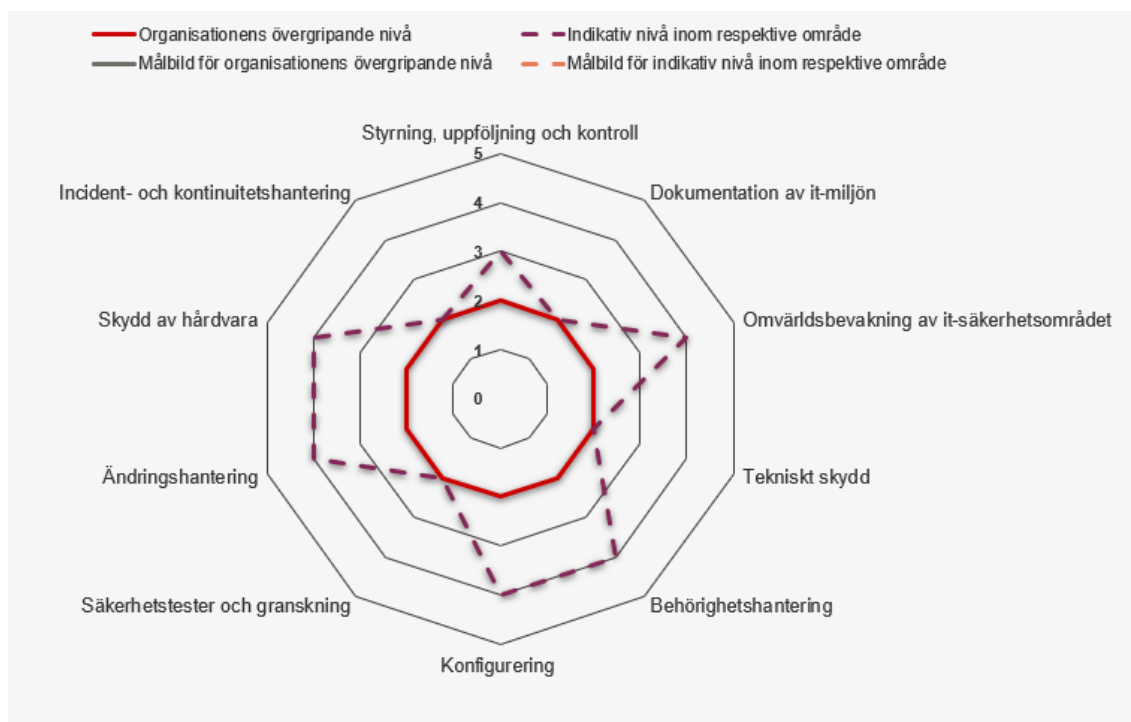

Figuren visar diagram från IT-säkkollen hämtat från MSB:s tjänst Cybersäkerhetskollen.

Leverantörskedjekollen

Majoriteten av avtal för digitala tjänster tecknas länsstyrelsegemensamt på länsstyrelsernas IT-avdelning. Resultatet av Leverantörskedjekollen visar att det finns brister och att arbete inom området behöver prioriteras för att uppnå nivå 1. Bristen är redan känd inom

Länsstyrelsen så åtgärder vidtas till exempel genom att analysera de krav som ställs inför upphandling och genom att följa upp redan tecknade avtal.

OT-säckkollen

Samtliga länsstyrelser har bedömt att de inte omfattas av OT-säckkollen.

Länsstyrelsernas gemensamma arbete med Agenda 2030

Det länsstyrelsegemensamma arbetet syftar till att stödja länsstyrelserna i arbetet med Agenda 2030 – hållbar samhällsomställning, där arbetet under 2025 fortsatt med handlingsplan och bibehållen organisation. Länsstyrelsernas arbete med Agenda 2030 har sin grund i ett internationellt åtagande och där riksdagen beslutat om ett riksdagsbundet mål (2019/20:188).

Exempel på prestationer och effekter:

- Under 2025 har det varit ett fokus på hur-frågorna och erfarenhetsutbyten, bland annat genom spridning av webinarier som ordnas av GD-forum, RUS och LEKS. Samarbete mellan Agenda 2030, LEKS, NHT21, RUS avseende "Governance" och området målkonflikter. Utvecklingsarbete inom fyra samhällsutmaningar: hållbar tillväxt/utveckling, grön omställning, beredskap och social hållbarhet. Inventering av pågående initiativ och nya samarbeten över olika verksamhetsområden och mellan strategier, chefsnätverk, länsråd och landshövdingar.
- Länsstyrelserna ingår i myndighetsnätverket GD-forum Agenda 2030 och samordnar sedan 2022 GD-forum; dels Lilla GD-gruppen, där landshövdingen i Jönköping är ordförande, och den så kallade Operativa gruppen. Länsstyrelsen har medverkat och samordnat 2025 års nätverksträff om ökad förmåga i arbetet med hållbarhet, beredskap och civilt försvar, tillsammans med bland andra Myndigheten för samhällsskydd och beredskap och Försvarshögskolan.
- Dialog har skett med Regeringskansliet och med Riksrevisionen som under hösten presenterat sin granskning av regeringens arbete med Agenda 2030.
- Möten med länsstyrelsegemensamma grupper i arbetet har genomförts.

Bedömningen är att resultatet är gott och i allt väsentligt uppnår målet för det länsstyrelsegemensamma arbetet.

Länsstyrelsernas gemensamma arbete med könsuppdelad statistik

Individbaserad statistik redovisas inte genomgående könsuppdelat vid länsstyrelserna. Arbetet har inte prioriterats och länsstyrelserna saknar fortfarande systemstöd som möjliggör uppdelning av ärendestatistik efter kön. Det finns fortfarande behov av att utveckla arbetet och identifiera vilka ärendegrupper som är relevanta att redovisa könsuppdelad statistik inom. Den nya lagen om användning av myndighetsgemensam infrastruktur för digital post som

träder i kraft den 1 januari 2026 kommer innebära att fler ärenden innehåller personnummer vilket ytterligare kan ge länsstyrelserna tillgång till konsuppladad statistik.

Länsstyrelsernas gemensamma arbete med miljömålen (RUS)

Regional Utveckling och Samverkan i miljömålssystemet (RUS) arbetar med miljömålsuppföljning, stöd i åtgärdsarbetet och förstärker länkarna mellan nationell, regional och lokal nivå. I styrgruppen ingår kontaktlänsråd miljömål, berörda chefsnätverk på länsstyrelserna, Skogsstyrelsen samt Naturvårdsverket och SKR som adjungerade. I arbetsgruppen ingår medarbetare från flera länsstyrelser. RUS finansieras genom anslag 1:2 Miljöövervakning. Exempel på prestationer:

- I dialog tagit fram nya anvisningar för och samordnat regional årlig uppföljning av miljömålen, som underlag för nationell årlig uppföljning, fördjupad utvärdering och regional kunskap. Bidragit i miljöövervakning och miljöinformationsförsörjning.
- Tagit fram vägledningar för integrering av miljömålen i länsstyrelsernas verksamhet, miljömålsåtgärder med samhällsekonomiska effekter, externfinansiering och grön infrastruktur.
- Genomfört kunskaps- och erfarenhetswebbinarier för flera verksamheter, däribland: temamöten för miljömålsuppdraget; ekosystem för systemförändring; samverkan mellan livsmedel, lantbruk, beredskap och miljö; länstransportplanering; hållbar konsumtion och cirkulär ekonomi för länsstyrelser, regioner och kommuner.
- Bidragit i myndighetssamarbetet samverkansplattform urban utveckling.
- Medverkat i förvaltning av Åtgärdswebb för miljömålen och förstudie för Åtgärdswebb 2.0.
- Samordnat, medverkat i och kommunicerat arbete inom Miljömålsrådet och Agenda 2030.
- Medarrangerat miljömålsdagarna i Borås och årligt möte för länsstyrelsernas miljömålsuppdrag.
- Genomfört en översyn av RUS stöd till miljömålsuppdraget, inklusive behovsenkät.

Bedömningen är att RUS insatser i allt väsentligt bidragit till verksamhetsplanens uppsatta mål för 2025.

Länsstyrelsernas gemensamma arbete med energi och klimat (LEKS)

Länsstyrelsernas energi- och klimatsamordning (LEKS) har som uppdrag att stödja, effektivisera och bidra till att utveckla länsstyrelsernas arbete med energiomställning och minskad klimatpåverkan. Genom dialog med Regeringskansliet om uppdrag och finansiering, deltagande på länsrådsutskottsmöten och bidrag till en ledningskonferens med temat Grön omställning i ett nytt omvärldsläge, har LEKS stöttat länsledningarna i det utökade uppdraget att leda den regionala energi- och klimatomställningen.

Länsstyrelserna har under 2025 fortsatt fått en gemensam kunskapsgrund, förståelse och erfarenhetsutbyte för deluppdraget kring utvecklad regional energiplanering genom det

omfattande stöd som LEKS erbjudit länsstyrelserna genom exempelvis webinarier, nätverksträffar och samarbetsytor. På LEKS initiativ har samarbetet mellan länsstyrelserna, Svenska kraftnät och Energimyndigheten inom utvecklad energiplanering utvecklats. LEKS bedömning är att dessa insatser tillsammans med omvärldsbevakning och framtagna underlag har underlättat, effektiviserat och utvecklat länsstyrelsernas regionala arbete med att leda och samordna det regionala genomförandet av energi- och klimatpolitiken.

LEKS har utvecklat investeringsstödet Klimatklivet (stöd, utbildningar, rutiner, IT-utveckling, kommunikation) tillsammans med Naturvårdsverket och investeringsstödet Elektrifieringspiloter (stöd, mallar och rutiner) tillsammans med Energimyndigheten. LEKS har kunnat agera snabbt när det skett förändringar och när uppdrag tillkommit, så som deltagande i genomförandet av Sveriges återhämtningsplan, och har på så sätt underlättat för länsstyrelserna. LEKS bedömning är att samordningen har bidragit till en mer enhetlig, rättssäker och kostnadseffektiv hantering av stöden.

Dialoger och samarbeten med andra Länsstyrelsenätverk under året bedöms ha stöttat olika sakområden med energi- och klimatintegrering samt hantering av målkonflikter. Dialoger och samarbeten som skett med andra myndigheter, externa nätverk, arbetsgrupper bedöms bidra till ett samordnat och effektivt arbete med genomförandet av länsstyrelsernas uppdrag.

Länsstyrelsernas gemensamma arbete i rådet för levande städer

Länsstyrelserna ingår som en av 16 medlemmar i Rådet för levande städer. Rådet fick under året ett nytt regeringsuppdrag samt utökades med Myndigheten för samhällsskydd och beredskap och Brottsförebyggande rådet. Det nya uppdraget, kopplat till Ny strategi för levande och trygga städer, ledde till en reviderad årsplan där ett antal nya aktiviteter nu undersöks vidare för att se hur rådet kan svara mot strategin, utöver redan pågående aktiviteter. Under 2025 har Länsstyrelserna påbörjat ett arbete med aktiviteten "Vägledning statliga remissvar till länsstyrelserna". Aktiviteten syftar till att förbättra inkommande externa yttranden genom att föra en strukturerad dialog med berörda sektorsmyndigheter kopplat till översiktsplaner, detaljplaner och väg- och järnvägsplaner. Under 2025 har en arbetsgrupp tillsatts och struktur för arbetet har etablerats som ger förutsättningar för att i nästa steg påbörja den faktiska dialogen. I ett första steg prövas formerna för dialogen ut på Myndigheten för samhällsskydd och beredskap samt Statens geotekniska institut.

I syfte att underlätta för kommuner och andra aktörer att hitta aktuellt material inom hållbar stads- och samhällsutveckling bidrog rådets medlemmar löpande med material till den gemensamma webbplatsen. Rådet gav även fortsatt ut ett nyhetsbrev samt drev vidare konto på LinkedIn för att stärka kommunikationen till kommunerna.

Länsstyrelsernas gemensamma arbete med uppdrag 1D6 Effektiv och enhetlig tillsyn och prövning

Regeringen har gett länsstyrelserna i uppdrag att redovisa resultatet av arbetet med att utveckla effektivitet och enhetlighet i vår tillsyns- respektive prövningsverksamhet.

Redovisningen ska särskilt belysa utvecklingen av gemensamma arbetsmetoder, samarbetet vid arbetstoppar samt om vidtagna åtgärder har bidragit till kortare handläggningstider och minskad administrativ börda för kommuner och regioner.

Länsstyrelsen i Västernorrlands län har haft i uppdrag att samordna redovisningen på en övergripande nivå. Denna redovisning bygger på underlag från förvaltningsobjekt, samverkansorgan, chefsnätverk och dialoger med berörda aktörer. Slutlig redovisning har godkänts av länsråden den 12 november 2025.

Genomförda utvecklingsinsatser

Under året har flera utvecklingsinsatser genomförts för att stärka arbetet inom tillsyn och prövning:

- **Målbild för gemensam utveckling och digitalisering:** En viktig milstolpe under året har varit arbetet med målbilden för länsstyrelsegemensam utveckling och digitalisering. Arbetet markerar en gemensam kraftsamling och en långsiktig satsning för att öka enhetlighet, kvalitet och effektivitet i verksamheten genom digitalisering.
- **Förenkla för företag (RB 3C2):** och regeringsuppdrag om kompetenshöjande insatser: Länsstyrelsen Kronoberg har det nationella samordningsansvaret för uppdraget Kompetenshöjande insatser för bättre myndighetskontakter med företag, i dagligt tal kallat Förenkla för företag. Under året har en omfattande webbaserad utbildning, ”Vi och företagen”, genomförts på samtliga länsstyrelser. En pilot för en Service- och förtroendemätning har också genomförts för att undersöka hur verksamhetsutövare upplever länsstyrelsernas service, bemötande och handläggning. Arbetet har resulterat i en ökad kunskap och underlag för hur länsstyrelserna bemöter och samverkar med företag. Resultaten används nu för att identifiera förbättringsområden för hur länsstyrelserna kan bli mer tillgängliga, förutsägbara och serviceinriktade i sina kontakter med näringslivet. Redovisning sker i särskild ordning.
- **Tillsynsuppdraget (RB 3D3):** Uppdraget är flerårigt och under året har en genomgång av gemensamma arbetsmetoder genomförts, inklusive rutiner, mallar, arbetssätt, verktyg och andra stödmaterial. Arbetet har resulterat i ökad kunskap om hur vi kan öka samarbetet mellan länen och hur vi kan arbeta mera likriktat. Samordning har skett av Länsstyrelsen Västernorrland och redovisas i särskild ordning.
- **Prövningsuppdraget (RB 3D4):** Samtliga länsstyrelser och miljöprövningsdelegationer har genomfört arbete för att göra tillståndsprocessen mer enhetlig, transparent och förutsebar. Arbetet har resulterat i gemensamma arbetsmetoder, inklusive rutiner, verktyg och stödmaterial. Samordning har skett av Länsstyrelsen Västra Götaland och redovisas i särskild ordning.
- **Förvaltningsobjekt och samverkansorgan:** E tjänster, dokumentmallar och bedömningsstöd har tagits fram i samverkan mellan länsstyrelserna. Ett klassificeringsverktyg för enskilda

avlopp har utvecklats för kommunerna, tillsammans med förbättrad tillsynsvägledning och samlad och enhetlig information.

- **Nätverksarbete:** Nätverksarbete är en viktig del i länsstyrelsernas utvecklingsarbete och har bidragit till bättre samordning, ökat erfarenhetsutbyte och stärkt kompetensutvecklingen inom flera områden. Gemensamma handledningar, vägledningar, digitala stöd och utbildningar har tagits fram inom ramen för detta arbete. Personallån och resurspooler har organiserats för att hantera arbetstoppar, till exempel i samband med avslutet av det föregående landsbygdsprogrammet. För personallån finns nu en länsstyrelsegemensam sida på intranätet som stöd inklusive frågor och svar (FAQ).

Bedömda effekter av insatserna

Bedömningarna bygger på underlag och enkätresultat från länsstyrelsernas gemensamma utvecklingsarbete och redovisas utifrån uppdragets fyra huvudfrågor.

- **Tillämpning av gemensamma arbetsmetoder:** Mallar, vägledningar och stödmaterial har bidragit till ökad samsyn i prövnings- och tillsynsprocesser. När de används i det dagliga arbetet upplevs de underlätta handläggningen och bidra till en mer enhetlig tillämpning. Utbildningen "Vi och företagen" och piloten för förtroendemätning har skapat förutsättningar för fortsatt utveckling av service och bemötande samt mer enhetliga bedömningar.
- **Effekter på handläggningstider:** Digitala stöd, gemensamma rutiner och resursdelning bedöms underlätta arbetet och skapa förutsättningar för en mer effektiv ärendehantering, särskilt vid hög arbetsbelastning. Även om effekterna inte kan kvantifieras fullt ut, visar enkät- och nätverksdialoger att arbetet upplevs bidra till ökad effektivitet och förbättrad service.
- **Begränsning av kostnader och administrativ börda för kommuner och regioner:** Insatserna bedöms ha bidragit till vissa lättnader genom riskklassificeringsverktyget för enskilda avlopp, förbättrad tillsynsvägledning och samlad information. Åtgärderna upplevs minska manuellt arbete och förenkla informationssökning, vilket kan underlätta kommunernas prioriteringar. Länsstyrelsernas direkta påverkan på kommuners och regioners totala kostnader bedöms vara begränsad.
- **Samarbete vid arbetstoppar:** Resursutbyte mellan länsstyrelserna sker vid behov, exempelvis vid avslut av det föregående landsbygdsprogrammet. Samarbetet bedöms bidra till ökad effektivitet, erfarenhetsutbyte och mer enhetlig hantering av tillfälliga arbetstoppar, med stöd av gemensamma rutiner och intranätinformation.

Samlad bedömning

Länsstyrelsernas samverkan har bidragit till förbättrade arbetsflöden, stödverktyg och mer enhetliga bedömningar, vilket stärker förutsättningarna för ett effektivt och rättssäkert arbetssätt i hela organisationen. Insatserna har på flera områden bidragit till att förenkla för dem vi är till för, förbättra uppdragets genomförande och höja kvaliteten. Arbetet har också gett en djupare förståelse för våra processer. Det har tydliggjort vilka delar som behöver vidareutvecklas, till exempel arbetsmetoder, digitala stödverktyg och rutiner för samverkan, för att ytterligare öka effektivitet och enhetlighet.

I flera uppdrag handlar det även om att fullfölja och implementera tidigare utvecklingsinsatser så att dessa får fullt genomslag i vardagen. Erfarenheterna visar samtidigt att det kan vara en utmaning att omsätta gemensam utveckling i praktiken. En fortsatt implementering, ett

överenskommet införande och ett mer systematiskt resursutbyte bedöms kunna förstärka de positiva effekterna. Det skulle i sin tur bidra till ökad enhetlighet, kvalitet och effektivitet i tillsyns- och prövningsverksamheten. Arbetet med målbilden för länsstyrelsegemensam utveckling och digitalisering utgör en viktig grund för effektiv samordning, gemensamma lösningar och ett hållbart resursnyttjande.

Länsstyrelsernas gemensamma arbete med uppdrag 3E3 Kunskapshöjande insatser rörande tillståndsprocesser

Länsstyrelsen i Västra Götaland har i samverkan med Tillväxtverket genomfört en kunskapshöjande insats om länsstyrelsernas utvecklingsarbete rörande tillståndsprocesser, med ett särskilt fokus på miljötillstånd. Målgruppen för insatsen var länsstyrelserna, aktörer från näringslivet och andra myndigheter. Insatsen syftade till kunskaps spridning och erfarenhetsutbyte mellan länsstyrelserna gällande till exempel arbetssätt för att nå en mer likartad hantering, samt till att korta handläggningstiderna för vissa ärendetyper.

Länsstyrelsernas gemensamma arbete med att förenkla för företag

Länsstyrelserna har som uppdrag enligt §5 p7 länsstyrelseinstruktionen att löpande arbeta med att verka för att förenkla för företag, och delar av detta arbete genomförs länsstyrelsegemensamt. Regeringen har utsett Länsstyrelsen Kronoberg som samordnare av flera olika uppdrag för att förenkla för företag. Uppdragen redovisas i särskild ordning i februari 2026. Alla länsstyrelser har bidragit till rapporteringen genom att besvara en enkät från Länsstyrelsen Kronoberg som rörde de olika förenklauppdragen.

Kompetenshöjande insatser

Två webbutbildningar, ”Vi och Företagen” och ”Motiverande samtal” med tillhörande chefsstödtogs fram 2024. Ingången i arbetet och presentationerna var att bra länsstyrelser ska bli ännu bättre. Av svaren framgår att det var i den efterföljande dialogen lärprocessen utvecklades.

Våren 2025 gjorde processledaren från Kronoberg besök på alla länsstyrelser för att lansera utbildningen. Gensvaret var stort med ledarskap och engagemang från länsledningarna. Besöken kopplades ofta ihop med andra aktiviteter, som en omvärldsdag, en heldag med handelskammaren och information från Svenskt Näringsliv. Det ledde till strategiska diskussioner om tillväxt, grön omställning och länsstyrelsernas främjande uppdrag.

I december 2025 hade drygt 2200 medarbetare svarat på utvärderingen av utbildningen. Alla som gjort utbildningen har inte svarat på enkäten och därmed är det långt fler som gjort den. Utbildningen har tagits emot väl, det finns ett behov och intresse hos länsstyrelsernas medarbetare att stärka företagsperspektivet. Samtidigt uttrycker en grupp av svarande ett begränsat värde, då de antingen upplever utbildningen överflödigt, eller att den inte berör deras arbetsuppgifter. Många länsstyrelser ser utbildningen som en del i introduktionen av

nyanställda. Slutsatsen är att den kompetenshöjande insatsen har fått bra genomslag på landets länsstyrelser.

Alla länsstyrelser redovisar att de kompetenshöjande insatserna bidragit till utveckling av arbetet med service och bemötande. Förenkla för företag lyfts i olika möten och dialoger vilket skapar medvetenhet om frågorna och bildar en gemensam grund och motiv för att gå vidare med förenklingsarbetet i organisationen. Ett område som lyfts av många länsstyrelser är förbättrad rådgivning och service. Länsstyrelsernas svar visar på en god förståelse för att god rådgivning och service är grundläggande för att förenkla för företag.

Intern och extern kommunikation

Länsstyrelsen Kronoberg har tagit fram en kommunikationsplan med material som stöd för länsstyrelserna. Det har också varit viktigt att hålla i gång kommunikationen med branschorganisationer, kommuner och andra intressenter. Länsstyrelsen Kronoberg var med på den nationella förenklingsdagen som Tillväxtverket arrangerade 30 september där vi presenterade vårt arbete för många av de myndigheter och organisationer som var närvarande. Tillsammans med Tillväxtverket genomförde vi en nationell konferens den 14 oktober riktad till alla länsstyrelser. Vid dagen för utbyte och lärande deltog även Förenklingsrådet och deltagarna fick information om EU:s regelförenklingsarbete.

Uppdrag 3C2, de förenklingspolitiska målen

Arbetet med de förenklingspolitiska målen har gjorts med stöd av Tillväxtverket och i nära samarbete med flera av länsstyrelsernas chefsnätverk. Under 2024 identifierade länsstyrelserna gemensamt med branschorganisationerna elva verksamheter som särskilt viktiga för företag. De används nu i redovisningen till regeringen med stöd av Tillväxtverket, då länsstyrelsernas arbete för bättre handläggningstider, bemötande och service redovisas.

Länsstyrelsernas gemensamma service- och förtroendemätning

Efter noggranna förberedelser och beslut vid länsrådsmöte har Länsstyrelsen Kronoberg upphandlat en konsult för genomförande av service- och förtroendemätningen 2025 och 2026. Under 2025 har företagare inom två verksamheter fått en enkät. Från 2026 är det fem obligatoriska verksamheter. Länsstyrelserna kommer att få de första resultatrapporterna i april 2026. Varje länsstyrelse har utsett en kvalitetsansvarig för att samordna arbetet och säkerställa att de kommande resultaten bidrar till att utveckla verksamheterna.

Förbättrad information

I länsstyrelsernas rapporter redovisar de sitt arbete för att öka användningen av e-tjänster och ärendebekräftelser. De redovisar också hur tydligt de informerar om handläggningstider på sina webbplatser. Under 2025 har åtta länsstyrelser förbättrat sin information. De länsstyrelser som regelbundet redovisar genomsnittliga handläggningstider för flera verksamheter har ökat från fyra till åtta.



LÄNSSTYRELSEN
HALLANDS LÄN

www.lansstyrelsen.se/halland