



Enligt sändlista

BILDANDE AV NATURRESERVATET ROSFORS BRUK, PITEÅ KOMMUN

LÄNSSTYRELSENS BESLUT

Länsstyrelsen beslutar med stöd av 7 § naturvårdslagen att ett område kring Rosfors bruk, Kälsheden 1:17, samt del av Kälsheden 1:27, enligt bifogade karta bilaga 1, skall vara naturreservat.

För att trygga ändamålet med naturreservatet förordnar länsstyrelsen med stöd av 8-10 §§ naturvårdslagen samt 9 och 10 §§ naturvårdsförordningen att i beslutet angivna föreskrifter skall gälla beträffande naturreservatet.

Naturvårdsförvaltare skall vara länsstyrelsen i Norrbotten.

UPPGIFTER OM NATURRESERVATET

Områdets namn: Rosfors bruk

Fastigheter: Del av Kälsheden 1:17, del av Kälsheden 1:27, se bifogade karta, bilaga 1.

Ägare: MoDo Skog AB och Staten, Jordfonden.

Karta: Topografisk 24LNV, Ekonomisk karta 24172

Areal: ca 35ha varav ca 5 ha tillhör MoDo Skog AB

Naturtyper: Åker, park, skog, övrig naturmark.

Naturvårdsförvaltare: Länsstyrelsen i Norrbottens län



BESKRIVNING

Området kring masugnsruinen vid Rosfors bruk och i anslutning till bruket är ett odlingslandskap med lång hävdtradition. Masugnsområdet ägs av MoDo Skog AB. För området finns ett avtal om skötsel mellan länsstyrelsen och markägaren. Statens del av odlingsmarken är nu föremål för försäljning. Odlingslandskapet på fastigheten Kälsheden 1:27 utgörs av ett betat åkermarksdominerat landskap med Rosån som rinner igenom den centrala delen av området. I området finns bland annat 19 lador vilka har upprustats med hjälp av medel från länsstyrelsen och länsarbetsnämnden. I området ingår också den skogsmark som utgör brynkanter och naturliga skogsdungar i området.

GRUND FÖR BESLUTET

Hela området är mycket naturskönt och har stora landskapsbildsvärden samtidigt som det hyser en rad av de "kulturlandskapselement" som har stora värden för kulturmiljön och naturmiljön. Närheten till masugnsområdet ger området ett helhetsvärde med avseende på traditionen i kulturmiljön.

De kulturelement som är viktiga att bevara är de timrade ladorna, brukningsvägar och stigar, de mångformiga brynkanterna mot skogen, husgrunder, stenrösen, stengärdesgårdar, björkalléer, öppna diken och de naturliga bäckarna som rinner genom området.

Området är ett riksintresse för kulturmiljövården och ett av länets fornvårdsobjekt. Det är också upptaget på den nationella bevarandeplanen för odlingslandskap som en helhetsmiljö där både natur- och kulturvärden tillsammans utgör grunden för bevarandevärdet.

SYFTET MED RESERVATET

Syftet med naturreservatet är att bevara natur- och kulturmiljön i en, för länet, unik helhetsmiljö, Rosfors bruk med tillhörande odlingslandskap. Det innebär också att bevara dagens pågående markanvändning som är jordbruksdrift med slätter eller bete som huvudinriktning samt att trygga möjligheterna för framtiden vad gäller åtgärder för att bevara kulturmiljön i området.



RESERVATSFÖRESKRIFTER

För att trygga ändamålet med naturreservatet föreskriver länsstyrelsen med stöd av 8§ andra stycket, naturvårdslagen, att nedan angivna föreskrifter skall gälla för området.

A. Föreskrifter enligt 8§ naturvårdslagen om inskränkningar i rätten att förfoga över fastigheter inom reservatet.

Det är förbjudet att:

- spränga, schakta, gräva, dika, även täckdikning, eller bedriva täkt i någon form t.ex. matjordstäkt eller husbehovstäkt
- anordna upplag
- uppföra eller förändra byggnad
- skada eller förändra naturlig vegetation som t.ex. skogsplantering
- framdraga luftledning
- bedriva annan markanvändning än pågående jordbruksdrift och underhåll av reservatet
- ta bort eller väsentligt förändra landskapselement i området såsom lador, öppna diken, bäckar, brukningsvägar, husgrunder, odlingsrösen, solitära träd och alléer
- använda bekämpningsmedel i området
- påverka Rosån och dess biflöden

Ovanstående föreskrifter skall inte utgöra hinder för underhåll av befintliga vägar, kraftledningar eller telekablar. Föreskrifterna skall ej heller utgöra hinder för åtgärder som erfordras för att uppnå syftet med naturreservatet som är att bevara odlingslandskapet främst med slätter och betesdrift som markanvändning.

Länsstyrelsen kan medge undantag från gällande reservatsföreskrifter enligt 12 § naturvårdslagen.

B. Föreskrifter enligt 9§ naturvårdslagen om skyldighet att tåla visst intrång.

Markägarna är skyldiga att tåla sådana åtgärder i bruksmiljön och odlingslandskapet som syftar till att underhålla eller förbättra natur- och kulturmiljön i området.

Markägarna är också skyldiga att tåla sådana åtgärder som syftar till att underlätta för allmänheten att besöka området samt sådana åtgärder som syftar till att märka ut och informera om reservatet.



1997-12-05

231-3488-97
25 02 155

C. Föreskrifter enligt 10§ naturvårdslagen om vad allmänheten har att iakttaga inom reservatet.

Utöver vad som eljest gäller är det förbjudet att:

- fälla eller på annat sätt skada levande eller döda stående och omkullfallna träd
- skada eller bortföra växter eller djur
- skada kulturobjekten såsom byggnader, husgrunder, odlingsrösen och dylikt

D. Föreskrifter enligt 9§ naturvårdsförordningen rörande naturvårdsförvaltningen av reservatet.

Länstyrelsen fastställer de föreskrifter och åtgärder vilka framgår av bifogad skötselplan, bilaga 2.

Vid den slutliga utmärkningen av reservatet kan mindre gränsjusteringar komma att ske.

Detta beslut kan överklagas hos Regeringen, Miljödepartementet, bilaga 3.

Beslut i detta ärende har fattats av länsstyrelsens styrelse. I beslutet deltog landshövding Björn Rosengren jämte ledamöterna Bengt Ek, Toivo Hofslagare, Eleonor Klockare, Lars Spolander, Kjell Mickelsson, Lars Törnman, Margaretha Henriksson, Bernhard Winsa, Kenneth Backgård, Per-Gunnar Sundström, Roland Boström, Ulf Rehnberg samt Sven Hällerstrand.

Föredragande var byrådirektör Anna von Sydow. I den slutliga handläggningen deltog länsexperten för naturvård Hans Furmark samt företrädare för kulturmiljö- och lantbruksfunktionen.

Björn Rosengren

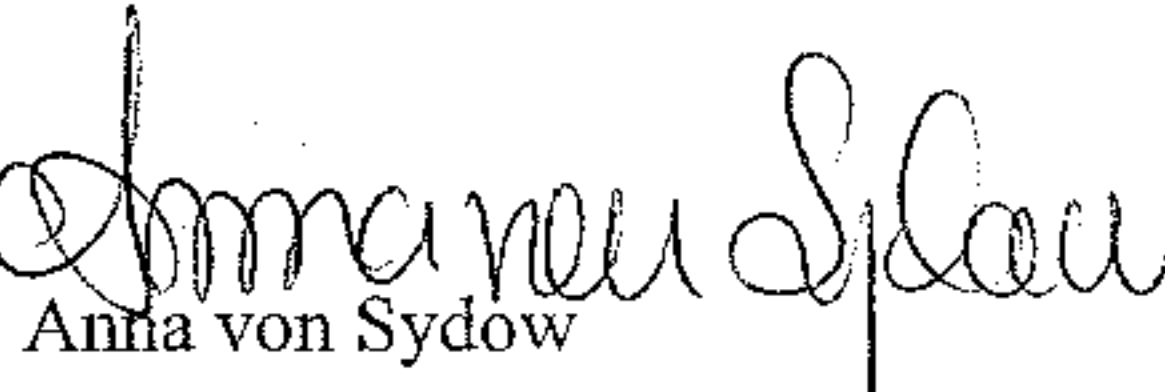
Anna von Sydow

Länsstyrelsens föreskrift

25 FS 1998:19 ✓

A 16

Utkom från trycket
den 12 februari 1998

om bildande av naturreservat i Piteå kommun

utfärdad den 5 december 1997.

Länsstyrelsen beslutar med stöd av 7§ naturvårdslagen att bilda följande naturreservat enligt bilagd karta.*

Rosfors Bruk naturreservat

Beslutet gäller från och med den 5 december 1997.

HANS FURMARK

Anna von Sydow

*Karta över reservatets läge och avgränsning finns hos länsstyrelsen samt respektive kommun enligt följande:

Rosfors 231-3488-97 ✓
Bruk

SKÖTSELPLAN FÖR NATURRESERVATET ROSFORS I PITEÅ KOMMUN.

Syftet

Syftet med reservatets skötsel är att bevara områdets natur- och kulturmiljö för framtiden. Eftersom dessa värden är beroende av kontinuerligt brukande av marken samt vård och skötsel av kulturobjekten föreskriver länsstyrelsen följande skötsel för området.

Allmänt

Hela området som omfattas av odlingsmark skall vara väl avbetat och/eller slaget efter säsongens slut. Ingen slyvegetation i odlingsmarken får förekomma. Det gäller även området efter Rosån som omfattas av odlingsmark samt parkområdet i "Bruksmiljön".

Metoder för dokumentation och uppföljning av Naturreservatet

Dokumentation och uppföljning av åtgärder i naturreservatet skall ske med avseende på byggnaderna, hävdform och hävdstatus, röjningar och avverkningar samt anordningar för friluftslivet.

Utmärkning

Reservatet ska utmärkas enligt Svensk standard och Naturvårdsverkets anvisningar.

Generella regler att iakttaga vad gäller byggnader och åtgärder för friluftslivet.

Byggnaderna får inte rivas eller flyttas ej heller byggas om eller på annat sätt förändras utan länsstyrelsens tillstånd. Vidare får ytterligare bebyggelse eller anläggning inte uppföras utan tillstånd. Vård och underhållsarbete ska utföras med traditionella material och metoder på ett sådant sätt att det kulturhistoriska värdet inte minskar.

Andra anordningar för allmänhetens friluftsliv så som strövstigar, stättor, eldstäder, toaletter, parkeringsplatser samt informationstavlor skall anordnas i reservatet i samråd med länsstyrelsen.

Finansiering av naturvårdsförvaltningen



1997-12-05

231-3488-97

25-02-155

En ansvarsfördelning mellan bevarandesektorerna på länsstyrelsen rörande ansvaret för finansieringen av åtgärderna skall upprättas. Ekonomisk utredning görs i samband med planeringen av enskilda åtgärder.

Bilagda karta utgör grund för de åtgärder inom delområdena vilka beskrivs i texten nedan.

Område 1 Näckrosdammen

Näckrosdammen skall ställas i ordning så att en fungerande damm återskapas. Se Skogsvårdsstyrelsen anvisningar.

Område 2 Bruksmiljön

Den parkliknande delen ska bibehållas som park, även i den nedre delen där ån rinner fram. Björkarna glesas successivt ut med 50% så att trädkronorna går fria. Spar främst de träd som kan kronutvecklas. Yngre träd och lövträd ska premieras så att det hela tiden finns förnygring. Gräset slås årligen med slätterbalk där det är möjligt.

Område 3 Efter Rosån

Stränderna efter Rosån röjs upp och djuren släpps fram för bete. I de fall när betet endast sker på ena sidan av ån skall stängslet sättas på motsatta sidan för göra det möjligt för djuren att beta ner mot ån fullt ut.

Gödsling av marken närmast ån får ej ske.

Den övre delen av området närmast "bruksmiljön" avverkas på så gott som alla träd, mest vårtbjörk, och införlivas i betesmarken. Här skall endast en dunge sparas och då helst med sälj och rönn.

Område 4 Skogsbrynen

Skogen som ingår i naturreservatet skall ej slutavverkas. I övrigt får skogen skötas som kulturskog med premiering av löv så att minst 50% löv eftersträvas.

Brynkanterna skall helst betas så att den övergångszon som finns mellan den öppna odlingsmarken och skogen blir så lång som möjligt. Inga arbetsföretag vilka syftar till att förkorta brynkanterna får göras.

Område 5 Björkallén

Björkallén, med vårtbjörkar, efter vägen skall skötas så att den består även i framtiden. Det innebär att riktigt gamla björkar vilka är på väg att rasa ihop byts ut mot unga

1997-12-05

231-3488-97

25-02-155

exemplar. Luckor i allén planteras med nya vårtbjörkar eller nyskapas med hjälp av framhuggning där det är möjligt t.ex. i anslutning till område 2.

Område 6 Sankmarken

Det sankmarksområdet i södra delen av odlingsmarken ska på sikt införlivas i betesområdet. Detta kan göras möjligt om området först underröjs och stängslet tas bort. I övrigt kan där utvecklas en skogsklädd beteshage. Blandskog eftersträvas.

Område 7 Odlingsmarken

Den största delen av området utgörs av jordbruksmark. Jordbruksmarken skall skötas med bete eller slätter som markanvändning. I området får inte bekämpningsmedel användas.

Vid skötsel av ladorna, se ovan "Generella regler att iakttaga vad gäller byggnader...".

Områden 8 Parkeringen

Här ska parkeringsmöjligheter för tillfälliga besökare till reservatet finnas. Informationstavlor och vedbod, toaletter samt "rastplats" anordnas och underhålls.

Gräsväxten slås årligen med slätterbalk. Området med fornlämningar hanteras varsamt.

Bagarstugan kan disponeras med markägarens samtycke.

NATURRESERVAT ROSFORS BRUK PITEÅ KOMMUN

Skala 1:50 000 Kartblad 24L NV

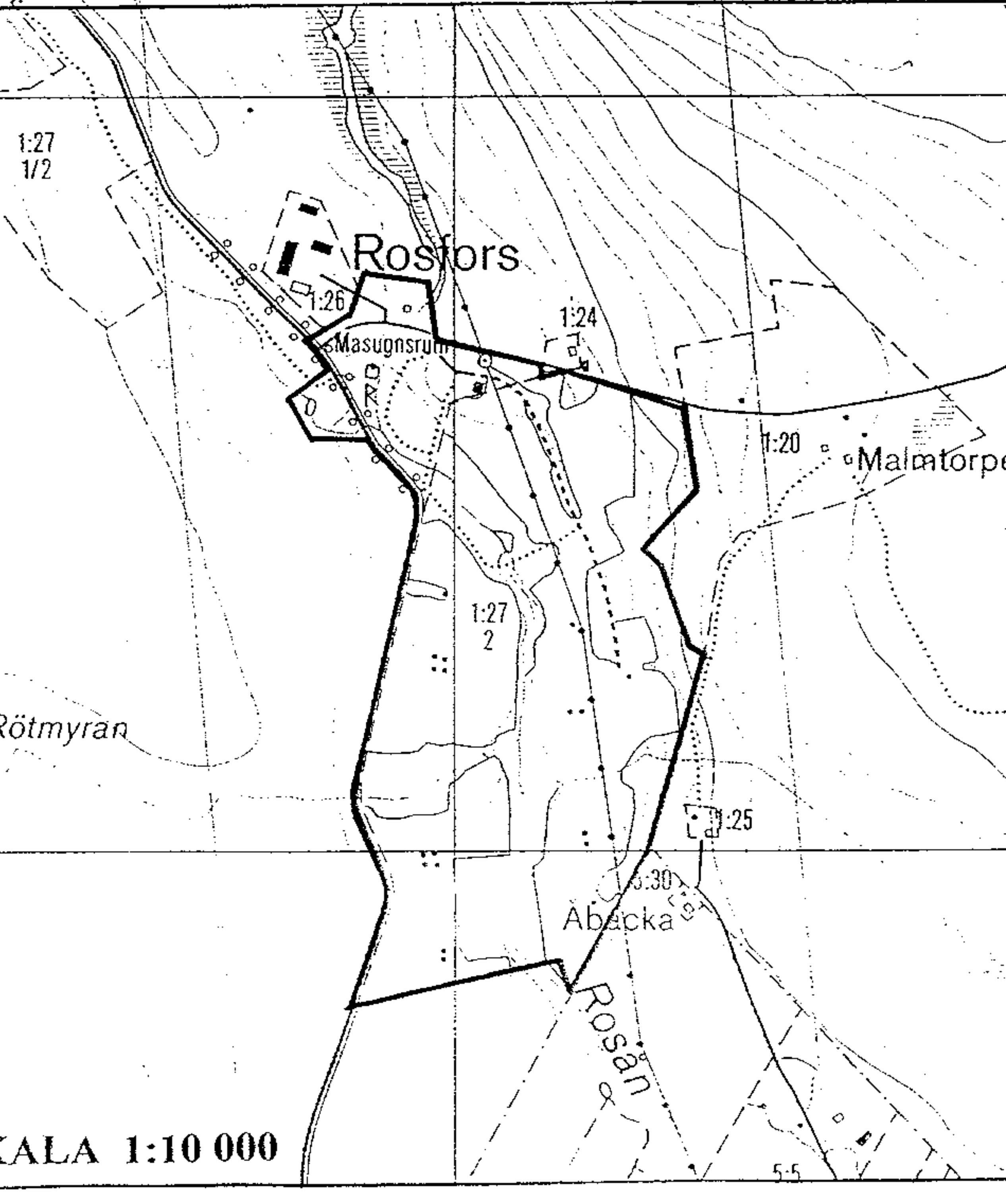
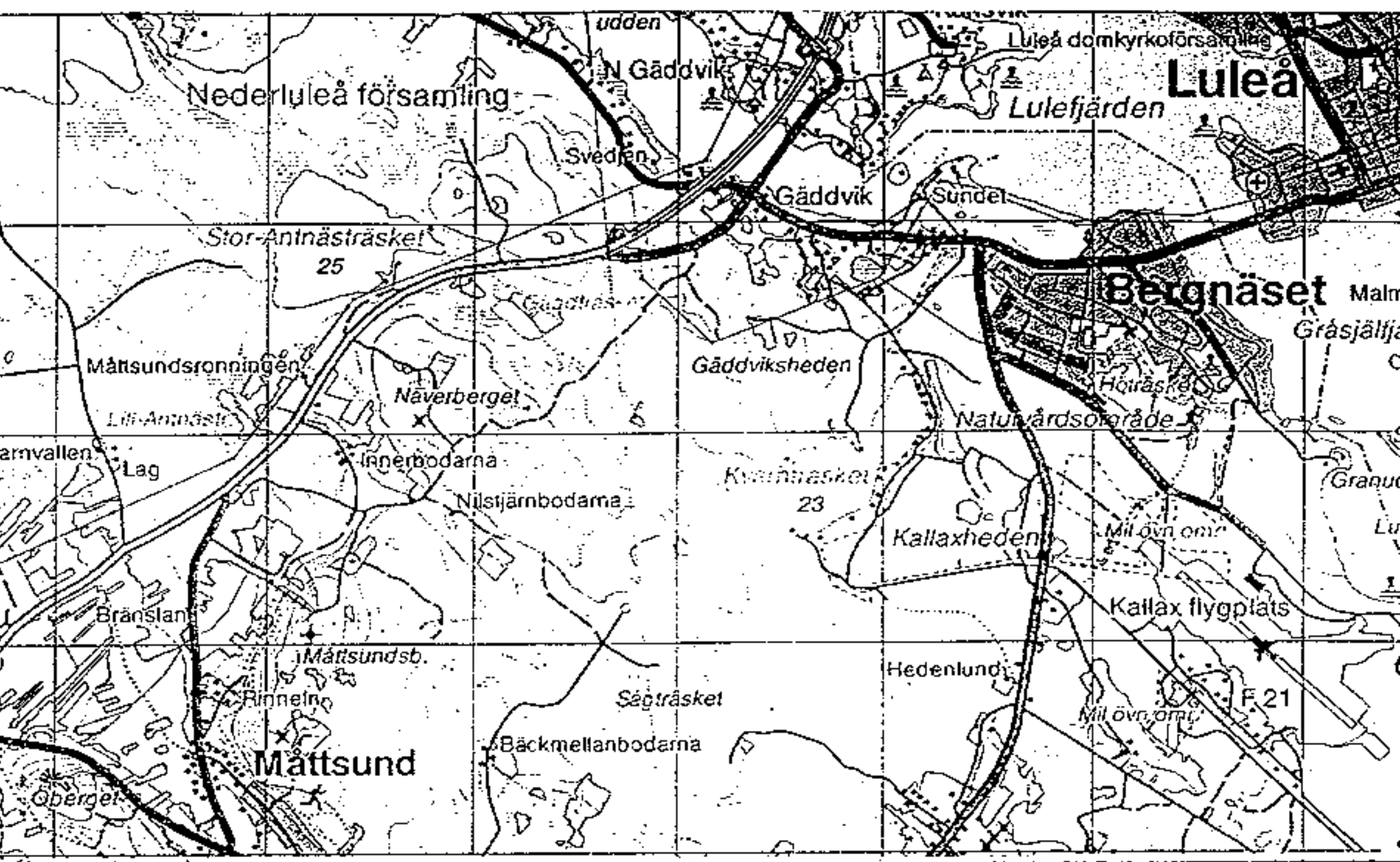
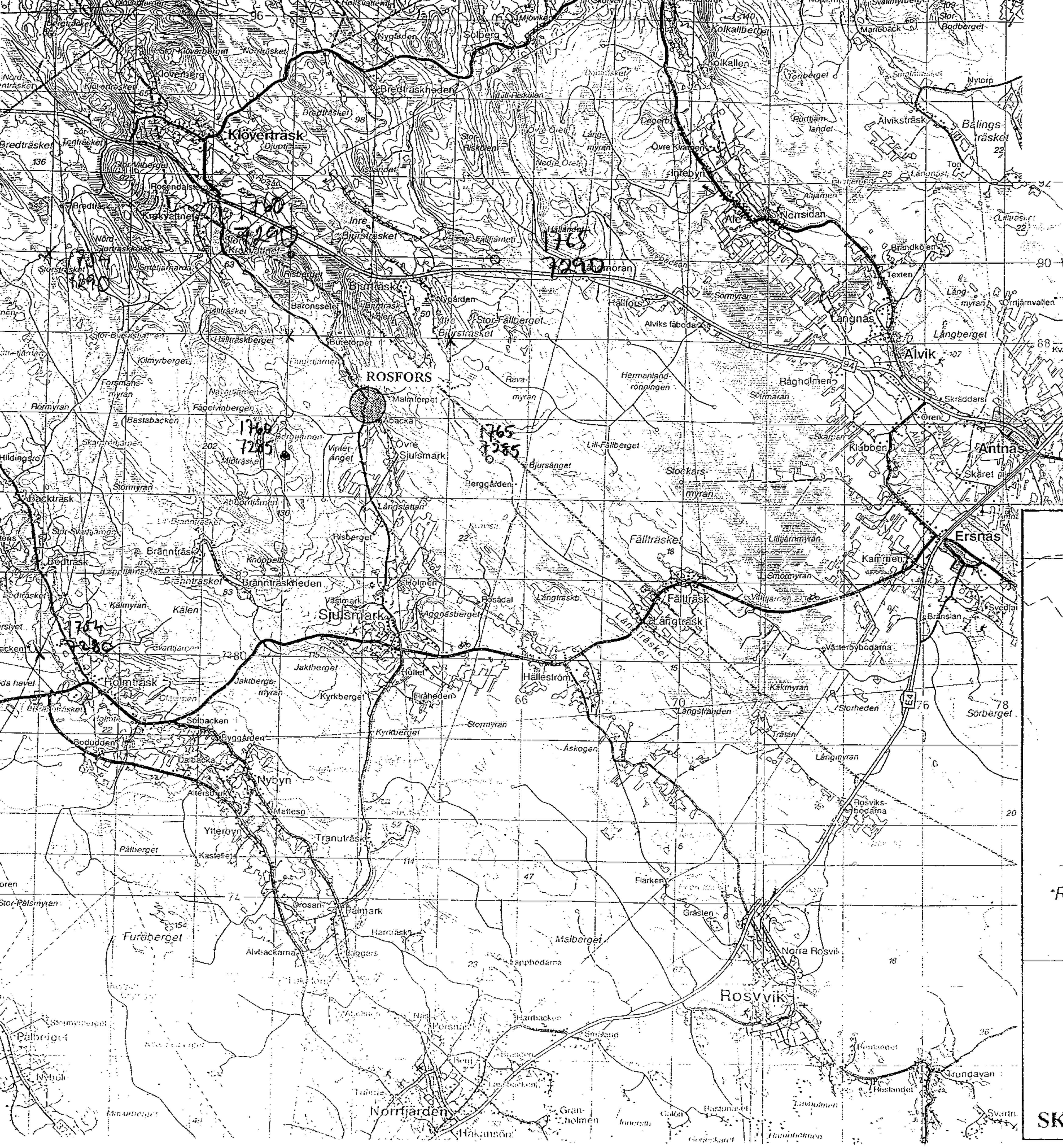

NATURRESERVAT ROSFORS BRUK

PITEÅ KOMMUN

SKALA 1:10 000

Kartblad 24L NV

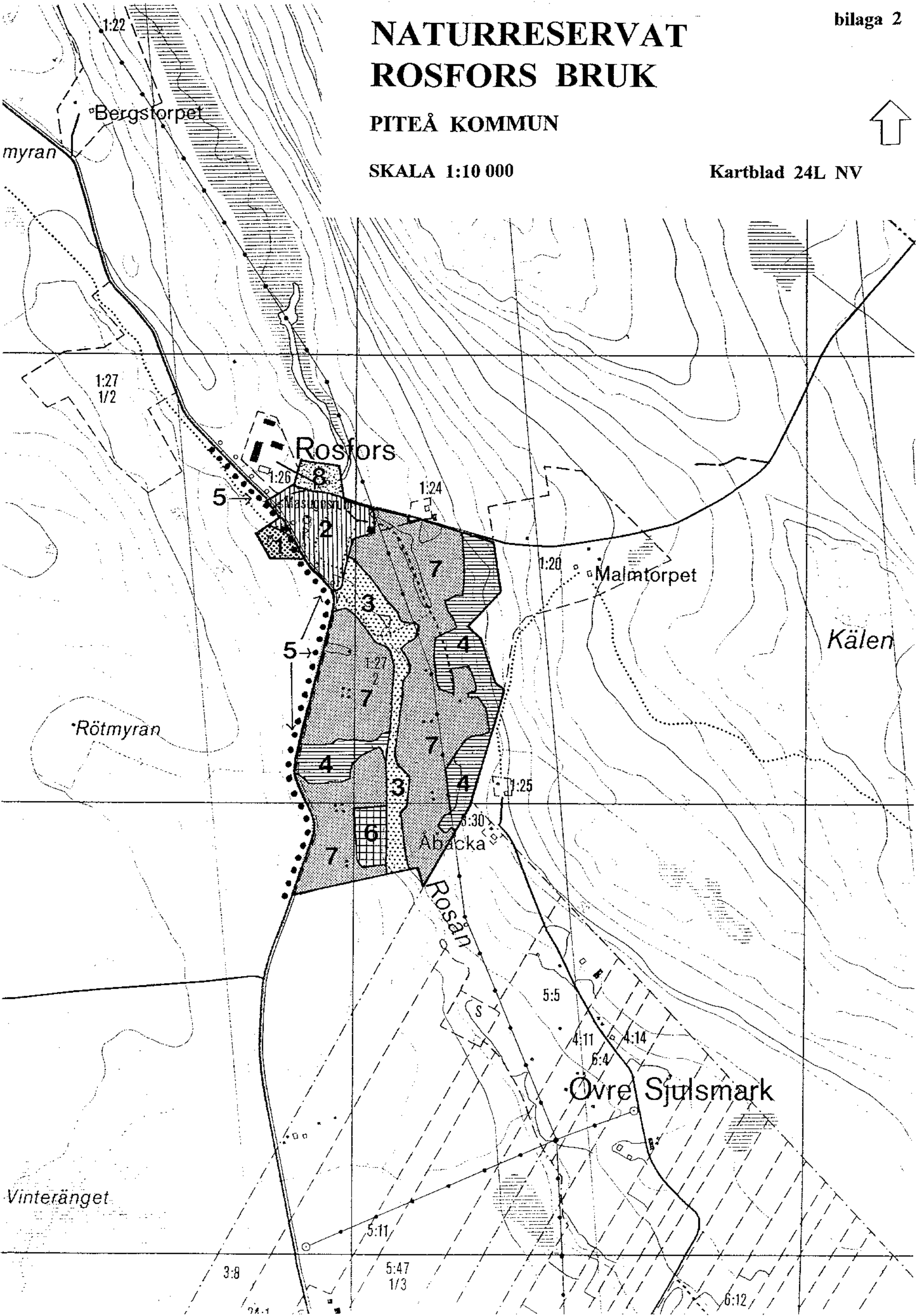

Datum
2007-11-07

Diarienummer
511-17340-07
RegDOSid
NR2001010

Förtydligande av beslutskartan för naturreservatet Rosfors bruk.

På uppdrag av länsstyrelsen, dnr 511-1826-06, har lantmäteriet gjort en precisare inmätning av reservatsgränsen för naturreservatet Rosfors bruk i Piteå kommun.

Delar av naturreservatet utgör en egen fastighet och inmätningen innebär ingen ändring av det gällande beslutet. Inmätningen ger endast en högre precision i länsstyrelsens och lantmäteriets digitala kartor. En förtydligad gränskarta bifogas i bilaga 1.

Digitalt kartmaterial över naturreservatet som är äldre än angivet datum ovan skall ses som en feltolkning av beslutskartan och ersättas av ny digital karta.

Bakgrund

På grund av den ökade användningen av digitala kartor har länsstyrelsen bedömt det nödvändigt att förbättra precisionen i de digitala naturreservatsgränserna. I den ”digitalisering” av beslutskartor från papper som gjorts har det varit tekniskt omöjligt att överföra exakt rätt gräns. Därför har lantmäteriet korrigerat det digitala materialet till redan befintliga inmätningar samt kompletterat med fältmätningar med GPS där precisionen på de befintliga reservatsgränserna inte ansetts tillräcklig.

Ärendet föranleder ingen ytterligare handläggning.

Inmätningen innebär ingen ändring av det gällande beslutet utan ger endast en högre precision i de digitala kartor som finns tillgängliga från länsstyrelsen och lantmäteriet.

Robert Sandberg

Bilagor:

Förtydligad gränskarta över naturreservatet Rosfors bruk 07-11-07.
Lantmäteriets tekniska beskrivning med koordinater från inmätningen.



Länstyrelsen
Norrbotten

Kvalitetssäkrad gräns för naturreservatet Rosfors bruk

2007-11-07

Bilaga 1

511-17340-07

NR2001010

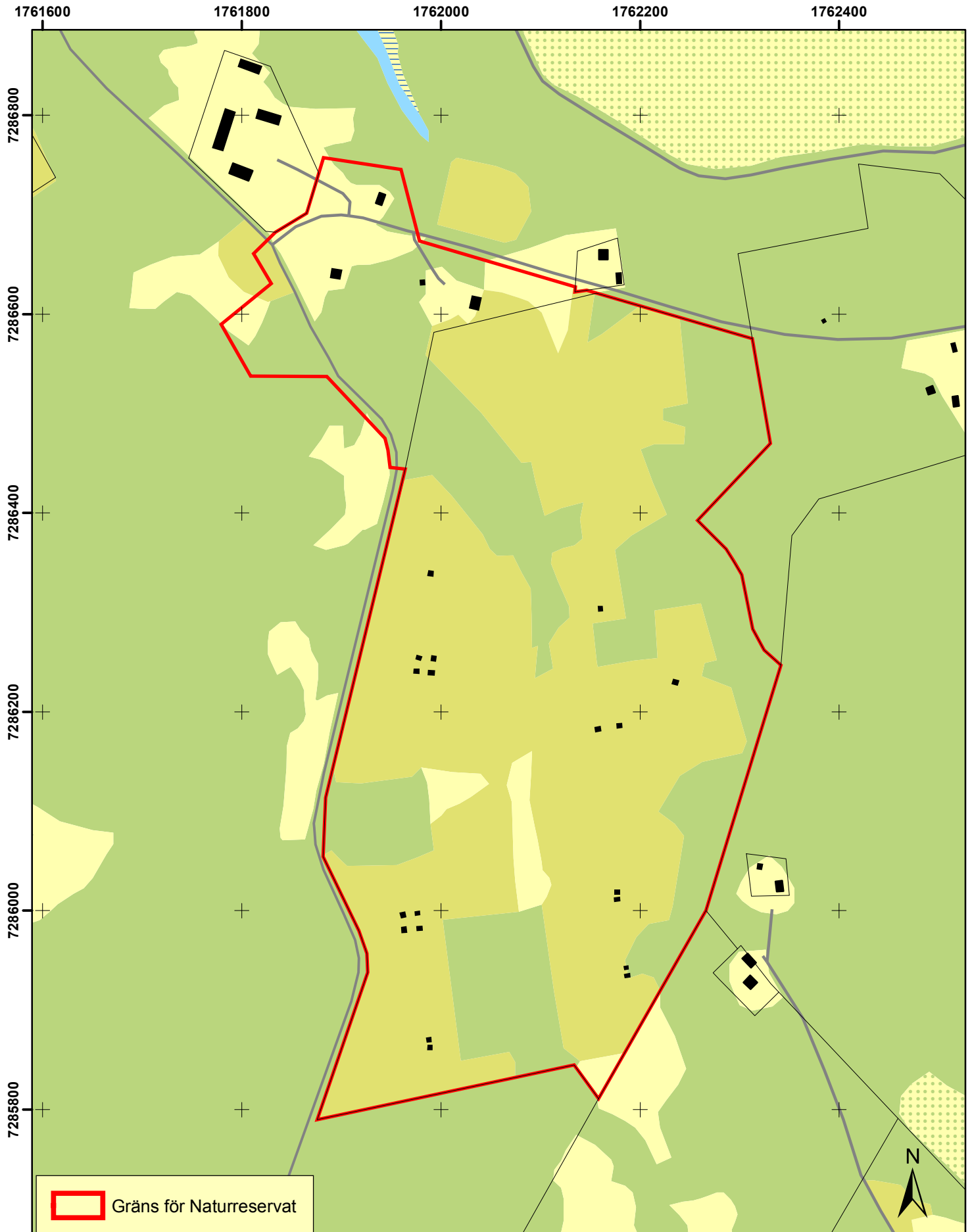

Skala 1:5 000

0 100 200 300 400 500 600 Meter

Teknisk beskrivning

2007-11-05

Ärendenummer

BD06227

Kartingenjör

Birgitha Mellberg

Ärende	Rosfors bruk, Piteå kommun		
	Norrbottens län		
Koordinatsystem	SWEREF 99 TM		
Koordinatkvalitet	Inre 25 mm, Yttre 500 mm		
Punktnummer	Norr(N)	Öst(E)	Markering
1	7287783.16	798839.34	Rör i mark
2	7287932.29	799049.82	
3	7288064.63	798774.15	
4	7287895.75	798673.34	
5	7287704.86	799154.39	
6	7287676.31	799183.83	
7	7287651.00	799199.60	
8	7287596.58	799211.35	
9	7287575.45	799223.09	
10	7287560.26	799240.07	
11	7287312.74	799167.84	
12	7287121.91	799062.62	
13	7287155.66	799037.46	
14	7287097.21	798780.18	
19	7287421.06	798784.37	
101	7287890.62	798887.34	Rör i mark
103	7287888.27	799207.26	Rör i mark
104	7287783.34	799226.56	
115	7287246.21	798829.16	Rör i mark
116	7287265.00	798827.87	Rör i mark
117	7287287.84	798819.39	Rör i mark
118	7287362.07	798782.69	Rör i mark
124	7288049.26	798769.65	Rör i mark
125	7288008.73	798757.79	Rör i mark

Punktnummer	Norr(N)	Öst(E)	Markering
126	7287989.36	798726.61	Rör i mark
150	7287982.11	798871.76	Rör i mark
151	7288054.11	798852.07	Rör i mark
152	7287967.46	798704.83	
153	7287937.82	798723.28	
155	7287844.35	798703.48	
156	7287844.94	798780.29	
159	7287771.47	798842.69	Rör i mark
160	7287754.10	798844.72	
161	7287752.77	798859.97	
162	7287938.20	799028.69	
163	7287932.97	799028.46	
164	7287934.94	799040.35	
Framställd genom	Nymätning		
Registerkarta	728_79		