



LÄNSSTYRELSEN
VÄSTRA GÖTALANDS LÄN

Propisi za morski ribolov za „Västra Götalands Län“ (oblast „Västra Götalands Län“)

Nadamo se da uživate i imate puno uzbuđenja u ribolovu! Predstavljamo vam neke izabrane propise koji važe za morski ribolov u oblasti „Västra Götalands Län“ (oblast Västra Gotlands). Nam(j)ena ovih ribolovačkih propisa je da se zaštiti i sačuva populacija riba i školjki. Upamtite da postoje posebni propisi koji važe za ribolov u oblastima „Svinesund“ i „Idefjorden“ (pogledajte FIFS 2004:36). Propisi za ribolov se stalno m(ij)enjaju. Sve informacije u ovom listu su važeće u vr(ij)eme štampanja.

GRANICA IZMEĐU PRIOBALNE VODENE OBLASTI I OBLASTI SLATKE VODE

„Göta älv“ je ograničen linijom od najs(j)evernijeg rta „Älvnabben“ do m(j)esta „Västerberget“ pored sv(j)etionika „Knippholmens“ do zapadnog doka luke „Arendal“ u m(j)estu „Hisingen“. „Nordre älv“ je ograničen linijom koja ide od najzapadnijeg rta „Kalhed Näsa“ u m(j)estu „Hisingen“ do najzapadnijeg rta „Klubbenäs“ na kopnu. Drugi vodeni tokovi koji se ulivaju u more ograničeni su pravom linijom između dva najudaljenija estuarska rta za svaki vodeni tok.

PRIOBALNE VODENE OBLASTI

Sve vodene oblasti udaljene do četiri nautičke milje od osnovne linije.

FIKSNA OPREMA ZA RIBOLOV

Zgrade za ribolov i oprema za ribolov sa vezama i oprema koja je prikazana na dno ili na

obalu i predviđena je da ostane na toj lokaciji duže od dva dana.

RUČNI PRIBOR

Štapovi, varalice i sličan pokretni pribor sa udicom sa strunom i maksimalno 10 udica.

PRENOSNA OPREMA

Sve ostale vrste opreme kao što su mreže i zamke.

MINIMALNE DIMENZIJE

U slučajevima ulova pomoću ručnog pribora, minimalne dimenzije važe samo za lososa, morsku pastirmku i bakalara. Za ribu: udaljenost od nosa do repnog peraja.

Za jastoge i rakove: dužina oklopa = udaljenost od zadnje ivice oka do zadnje ivice glavnog oklopa, paralelno sa srednjom linijom.

VRSTE MINIMALNE DIMENZIJE

Losos	45 cm
Pastrmka	45 cm
Bakalar	30 cm
Haringa	18 cm
Pišmolj	23 cm
List	27 cm
Sunder riba	20 cm
Srebrni bakalar	27 cm
Oslić	30 cm
Crni bakalar	30 cm
Turbot	30 cm
Pravi list	24 cm
Polarni list	28 cm
Limunski list	25 cm
Peščani list	23 cm
Jastog	9 cm (dužina oklopa)
Norveški jastog	4 cm (dužina oklopa) ili 13 cm ukupne dužine

Ulovi koji su manji od minimalnih dimenzija moraju momentalno biti vraćeni.

PROPISI ZA VELIČINU MREŽE

Prilikom ribolova sa mrežama, maksimalna veličina mreže (dijagonalna dužina rastegnute mreže) je sl(j)edeća:

Haringa, skuša, riba igla	50 mm
Dab, pišmolj, lverak, list	90 mm
Bakalar, list	100 mm
Pastrmka, Bakalar, Zrakoperka, Manić, Sei, mol, grba	120 mm

Za vode čija je dubina manja od tri metra prema karti morskog dna mogu se koristiti samo mreže veličine 120 mm (dijagonalna dužina raširene mreže).

KO MOŽE DA SE BAVI RIBOLOVOM?

Švedski državljani mogu da se bave ribolovom uz upotrebu prenosne opreme za pecanje na lokaciji „Västra Götaland“. Strani državljani sa



Gornja slika: morska pastrmka.
Donja slika: skuša, bohus riba.

stalnim mestom boravka u Švedskoj podležu istim zakonima kao i državljani Švedske.

Ostali strani državljani mogu da za ribolov koriste samo ručni pribor. Na jezerima i vodenim tokovima, ribolov može da se obavlja samo nakon izdavanja dozvole od strane nosioca ribolovačkih prava. Takva dozvola dobija se, na prim(j)er, kupovinom ribolovačke dozvole.

OGRANIČENJA ZA RUČNI PRIBOR ZA REKREACIONI RIBOLOV

Osim ručnog pribora ribolov je dozvoljen i pokretnim priborom u obliku mreža, vršava, parangala i kaveza. Kod ribolova mrežama, parangalima, vršama i kavezima smije se istovremeno koristiti sveukupno najviše šest vrsta pribora. Pojedini parangal smije biti opskrbljen s najviše 100 udica. Sveukupna dužina mreža ne smije prelaziti 180 metara. Broj pribora važi po osobi koja aktivno sudjeluje u ribolovu. Za korištenje više pribora mora se imati licenca za profesionalni ribolov.

Kod rekreacijskog i sportskog ribolova ili lova na jastoge smije se koristiti najviše 6 kaveza za jastoge po osobi povrh onih šest pribora po osobi koji su inače dopušteni. Posljednjih šest navedenih pribora ne smiju biti kavezi za jastoge.

ODNOSI IZMEĐU RIBOLOVACA

Prva osoba koja stigne u oblast za ribolov ima prioritet, osim ako na tom m(j)estu nekoliko ljudi ne može da peca istovremeno. Sve dok osoba koristi opremu za ribolov koja je raspakovana, nijedna druga osoba ne s(ij)me da ga prekine u pecanju. Zabranjeno je zadržavanje m(j)esta za ribolov (nepotrebno). Nakon završetka ribolova, ne sm(ij)ete da ostavljate opremu, markere ili ankerske uređaje u vodi jer ovo može da spreči ribolov za druge osobe. Ribolov ne sm(ij)e da se obavlja bliže od 100 metara od fiksne opreme za ribolov ili opreme za uzgoj ribe bez dozvole.

ZABRANJENA OPREMA I METODE ZA RIBOLOV

Zabranjen je ribolov upotrebom kopalja, ribarskih kuka, eksploziva, anestetičkih ili smrtnosnih supstanci, električne struje ili pištolja (uključujući i harpune). Dozvoljeno je izvlačenje ribe pomoću kuke nakon hvatanja. Jastozi i krabe ne smeju/smiju se loviti ronjenjem. Zabranjeno je hvatanje lososa i morske pastrmke pomoću ribarskih mreža i mreža sa plutajućim bovama.

Zabranjen je ribolov upotrebom bilo koje vrste udice koja je nam(j)enjena za kačenje na spoljni deo/dio ribe.

Ribolovačke udice koje su nam(j)enjene za pećanje grebanjem ne smeju/smiju se koristiti. Po zakonu za zaštitu prava životinja zabranjeno je koristiti žive ribe kao mamac.

ZABRANJENE OBLASTI I REZERVATI

U zabranjenim oblastima postoje posebni propisi i vremena zabrane. Posebno je zabranjen ribolov mrežom. Ograničenja takođe(r) mogu da važe u prirodnim rezervatima i oblastima za zaštitu ptica.

OBELEŽAVANJE/OBILJEŽAVANJE OPREME ZA RIBOLOV

Svi ribarski pribori koji su u moru moraju biti obilježeni prema propisima Uprave za ribarenje, Fiskeriverket (FIFS 1994:14), o obilježavanju i isticanju ribolovnih pribora i pogona za gospodarsko korištenje vode. Kod profesionalnog ribolova pribori moraju biti obilježeni oznakama distrikta ribarskog broda ili brojem licence za profesionalni ribolov.

Kod rekreacijskog ribolova, plutača u obliku kugle/cilindra mora biti obilježena s potpunim imenom i prezimenom i adresom ili s potpunim imenom i prezimenom i brojem telefona ili s posebnim registracijskim brojem koji se dobije od Kotarske uprave, Länsstyrelsen. Onaj tko se bavi rekreacijskosportskim ribolovom, plutače u obliku kugle/cilindra mora također obilježiti velikim slovom F. Priznata označenja su crvena, narančasta, žuta ili bijela plutača u obliku kugle ili cilindra. Može se također izabrati da se umjesto toga upotrijebi biljeg [vakare] ali koji ne smije biti crvene ili zelene boje. Za detaljnije informacije vidjeti Fiskeriverkets föreskrifter (FIFS 1994:14), o obilježavanju i isticanju pribora za ribolov.

ZAŠTIĆENE VRSTE

Zabranjeno je loviti šarana, morsku zmiju, mačku bledicu, rušljoribu, kućinu, mrku ražu, trnovu ražu, alosa alosu, zrakoperku, kostelja, plavorepu tunu i jegulju.

ZABRANJENI VREMENSKI PERIODI

Ribolov na lososa i morsku pastrmku je zabranjen u priobalnim vodama u periodu od 1. oktobra/listopada do 31 marta/ožujka. I tokom



Ovih dana pojava soma u „Skagerrak“-u je neobična. Fotografija: Lars Molander

Kavez (vrša) smije se koristiti na vodnoj dubini plićoj od 30 m jedino ako je ista opremljena s najmanje jednim cirkularnim otvorom za bijeg s najmanjim dijametrom od 75 mm postavljenim u donjem kutu vanjskog zida svake pregrade. Ovo ne vrijedi za vrše za jastoge (vidjeti gore), ili za kaveze za ulov školjaka. Lov s kavezima na školjke smije se obavljati jedino nakon dozvole od starane upravne vlasti; Havs- och vattenmyndigheten.

c(ij)ele godine van priobalnih voda. U periodu od 1. januara/siječnja do 31. marta/ožujka zabranjen je ribolov na bakalara, zelenog bakalara ili srebrnog bakalara u oblasti ograničenoj za lov mrežom. Zabrana se odnosi na ručnu i prenosnu opremu. Ribolov na iverka zabranjen je od 20. decembra/prosinca do 31. marta/ožujka.

OGRANIČENJA ZA ULOV ZA RIBOLOV POMOĆU RUČNE OPREME ZA PASTRMKU I LOSOSA

Prilikom ribolova pomoću ručne opreme u „Skagerrak“-u i „Kattegat“-u, osim u oblasti Svinesund i Idefjorden, mogu se zadržati maksimalno dv(ij)e ribe po ribolovcu tokom ribolova na lososa i pastrmku.

RIBOLOV SA KAVEZIMA (POSUDE)

Lov na jastoge smije se obavljati jedino s vršom za jastoge. Vrša za jastoge mora imati najmanje dva cirkularna otvora za bijeg s najmanjim dijametrom od 60 mm postavljenim u donjem kutu vanjskog zida svake pregrade. Tokom sezone 2017. ribolov se smije obavljati s otvorima za bijeg s najmanjim dijametrom od 54 milimetra.

LOV NA JASTOGA

Lov na jastoge je zabranjen u vrijeme od 1. decembra do prvog ponedjeljka nakon 20. septembra u 07.00. Za onog tko se bavi ribolovom uz potporu ribarske licence zabrana vrijedi od 1. januara do prvog ponedjeljka nakon 20. septembra u 07.00. Jastog s vanjskim jajima mora se nakon ulova odmah vratiti na mjesto. Jastog se u vremenu od 10. maja do prvog ponedjeljka nakon 20. septembra u 07.00, ne smije držati ni u jednom obliku naprava jastožara [sumpningsanordningar]. Ribolov na jastoge smije se provoditi jedino s vršom za jastoge. Jastog s vanjskim jajima se isto tako ne smije loviti.

Od 07.00 sati ponedjeljka prije prvog dana dopuštenog za ribolov jastoga pa do 07.00 sati prvog dana kada je dopušteno loviti jastoge zabranjeno je loviti mrežom, vršama i kavezima u vodnom području Skagerrak i Kattegat. Izuzet je ribolov mrežom za haringu, mrežom za skušu te ribolov na morske rakove s vršama na dubini većoj od 30 metara.

Vrša za jastoge mora imati najmanje dva cirkularna otvora za bijeg s najmanjim dijametrom od 60 mm postavljenim u donjem kutu vanj-

skog zida svake pregrade. Tokom sezone 2017. ribolov se ipak smije obavljati s otvorima za bijeg s najmanjim dijametrom od 54 milimetra. Prilikom rekreacijskog ribolova na jastoge smije se koristiti najviše 6 vršava za jastoge, po osobi.

Kada se jastozi drže u jastožari [sump], jastožara mora biti obilježena s potpunim imenom i prezimenom i adresom ili s potpunim imenom i prezimenom i brojem telefona ili s posebnim registracijskim brojem za ribarsku opremu koji se dobije od Kotarske uprave ili, kod profesionalnog ribolova, s obilježjima distrikta ribarskog broda ili brojem licence za profesionalni ribolov.

RIBOLOV SA VALJKASTIM MREŽAMA

Valjkaste mreže moraju da imaju dva kružna otvora minimalnog prečnika od 75 mm sa svake strane kupastog d(j)ela. Zabranjeno je istovremeno loviti sa više od šest valjkastih mreža (dvanaest kupa).

RIBOLOV SA MREŽAMA U PLITKIM OBLASTIMA

Mreža koja nema dijagonalnu dužinu od 120 mm ne sm(ij)e se koristiti u oblastima gd(j)e je dubina manja od 3 metra, kao što je prikazano na trenutnom grafiku mora. Od 1. januara/ siječnja 2013. godine, ribolov mrežama u vodenim oblastima plićim od 3 metara (kao što je prikazano na trenutnom grafiku mora) može se obavljati u periodu od 1. maja/svibnja do 30. septembra/rujna. Mreže mogu da budu postavljene od 16.00 do 10.00 h.

RIBOLOV MREŽAMA U VODENIM OBLASTIMA SA DUBINOM VEĆOM OD TRI METRA

Ribolov lososa mrežama zabranjen je u vodenim oblastima sa dubinama većim od 3 metara, kao što je prikazano na trenutnom morskom grafiku.

ZABRANA RIBOLOVA MREŽOM

Ribolov mrežama u dubinama većim od 10 metara zabranjeno je u oblasti Brofjorden u pravcu linije od najjužnijeg vrha lokacije „Grötö“ na 58 20.07 N, 11 22.62 E do m(j) esta „Skalhamn“ na 58 19.53 N, 11 24.17 E.

Sl(j)edeće se takođe(r) odnosi na ribolov u oblastima opisanim u prvom paragrafu. Prilikom ribolova mrežama u vodenim oblastima plićim od 10 metara, može se koristiti mreža ukupne dužine od 180 metara. Za druge ribolovačke aktivnosti, uključujući upotrebu ručne opreme, dozvoljeno je maksimalno tri ribe po ribolovcu i po danu od ukupnog ulova bakalara, sivog i zelenog bakalara.

Imajte u vidu da je od 1. januara/siječnja do 31. marta/ožujka ribolov za bakalara, sivi i zeleni bakalara biti zabranjen u oblasti ribolova mrežom. Ova zabrana važi za ručnu i prenosnu opremu.

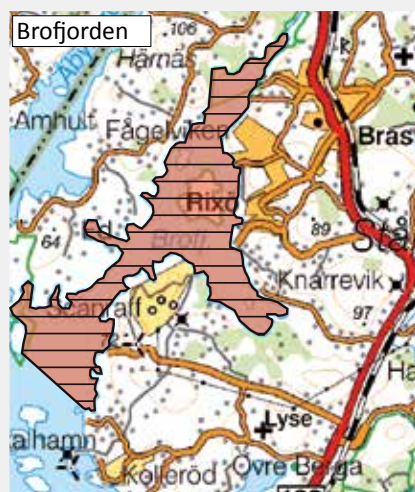

Oblasti u kojima je zabranjen ribolov sa dubinom većom od 10 metara

Za detaljne informacije pogledajte propise Agencije za ribolov (FIFS 2004:36).



Jato skuša. Fotografija: Lars Molander

U ZAŠTIĆENIM OBLASTIMA

Ribolov je zabranjen u periodu od 1. oktobra/ listopada do 31. marta/ožujka. Ova zabrana se ne odnosi na ribolov sa zamkama za jastoga.

Određena ostala oprema može se koristiti u periodu od 1. aprila/travnja do 30. septembra/ rujna, kao što je ručni pribor koji se ne vuče sa broda. Ribolov sa fiksiranim priborom ili sličnim priborom nije dozvoljen.

U zaštićenoj oblasti „Kåvra“ nije dozvoljen ribolov tokom godine, osim sa ručnom opremom. U zaštićenim oblastima „Buskär“ i „Tanneskär“ zabranjena je svaka vrsta ribolova tokom godine.

Imajte u vidu da posebni propisi važe u zaštićenim oblastima „Enningdalsälven“ i „Kobbungebäcken“ (pogledajte FIFS 2004:36).

KRŠENJE RIBOLOVAČKIH PROPISA

Kršenje ribolovačkih propisa r(j)ešava se preko javnih tužbi i može dovesti do izricanja novčanih ili zatvorskih kazni. Oprema za ribolov može da se zapl(ij)eni i konfiskuje. Obalska straža, policija i inspektori za ribolov prate poštovanje propisa. Ako prim(j)etite kršenje bilo kojih važećih propisa, obratite se dole navedenim organima.

Za dalje informacije kontaktirajte jedan od sl(j)edećih organa:

„Länsstyrelsen“ (Državno „Havs- och Vattenmyndigheten“ (Švedska administrativno t(ij)elo) agencija za upravljanje ribolovom i vodenim resursima)
010-224 40 00
www.lansstyrelsen.se/vastragotaland
010-698 60 00
www.havochvatten.se

„Kustbevakningen“ (Obalska straža)
031-727 91 00
www.kbv.se

„Polisen“ (Policija)
114 14

SAV(J)ET ZA RIBOLOVCE

Nikada nemojte uzimati više ribe nego što vi i vaša porodica možete da pojedete. Rekreativnim ribolovcima zabranjena je prodaja ribe. Odmah ubijte ribu koju želite da zadržite. Lagano vratite sve ribe koje ne možete ili ne želite da zadržite i ne dodirujte ih suvim rukama, jer se tako oštećuje vlažni sloj riblje kože. Ako je moguće, izb(j)egavajte da vadite ribu iz vode kada želite da otkačite udicu. Poštujte prirodu. Oblast u kojoj pecate uvek treba da ostavite u stanju u kom biste vol(j)eli da je zateknete. Moramo da obezb(j)edimo priliku za ribolov u zdravoj životnoj sredini i za buduće generacije.

Budite odgovorni! Poštujte propise, u suprotnom može doći do ugrožavanja riblje populacije.

UPAMTITE, KADA PECATE

Osoba koja koristi opremu za ribolov mora sama da postavi, pregleda i isprazni opremu. Nije dozvoljeno da pecate um(j)esto druge osobe. Za određene vrste mogu se postavljati privremene zabrane za ribolov određenim metodama.

Pogledajte veb lokaciju „Havs- och Vattenmyndighetens“ (Agencija za upravljanje ribolovom i vodenim resursima) website www.havochvatten.se za više informacija o bilo kojim privremenim zabranama ili sličnim stavkama koje mogu uticati na ribolov. Zakoni za ribolov se stalno m(ij)enjaju. Sve informacije u ovom pamfletu su tačne u vr(ij)eme štampanja.

U pravnim slučajevima prim(j)enjuje se samo originalna štampana verzija relevantnog zakona. Svaki ribolovac je obavezan da sazna koji propisi važe u oblasti u kojoj se ribolov obavlja.



ZAŠTIĆENE OBLASTI ZA RIBOLOV U OBLASTI „VÄSTRA GÖTALAND“

Crvena oblast: ribolov na bakalara, zelenog i sivog bakalara zabranjen je tokom godine. Za ribolov na druge vrste dozvoljena je upotreba ručnog pribora i kaveza za ostrige. Granice oblasti su „Tjörnbröarna“ na jugu, na s(j)everu do geografske dužine 11 30.00 E na „Koljöfjorden“-u i na zapadu do geografske dužine od 11 32.00 E u „Lyrösund“-u i geografske dužine 11 31.00 E na jugu između oblasti „Björholmen“ i „Lyr“.

Plava oblast: ribolov na bakalara, zelenog i sivog bakalara zabranjen je tokom godine. Za ribolov na druge vrste dozvoljena je upotreba ručnog pribora u periodu od 1. aprila/travnja do 30. septembra/rujna od oblasti Orust i kopna. Imajući u vidu gore navedeno, ribolov je dozvoljen samo sa kopna.

Zelena oblast: ribolov je zabranjen tokom c(ij)ele godine.

GULLMARSFJORDEN

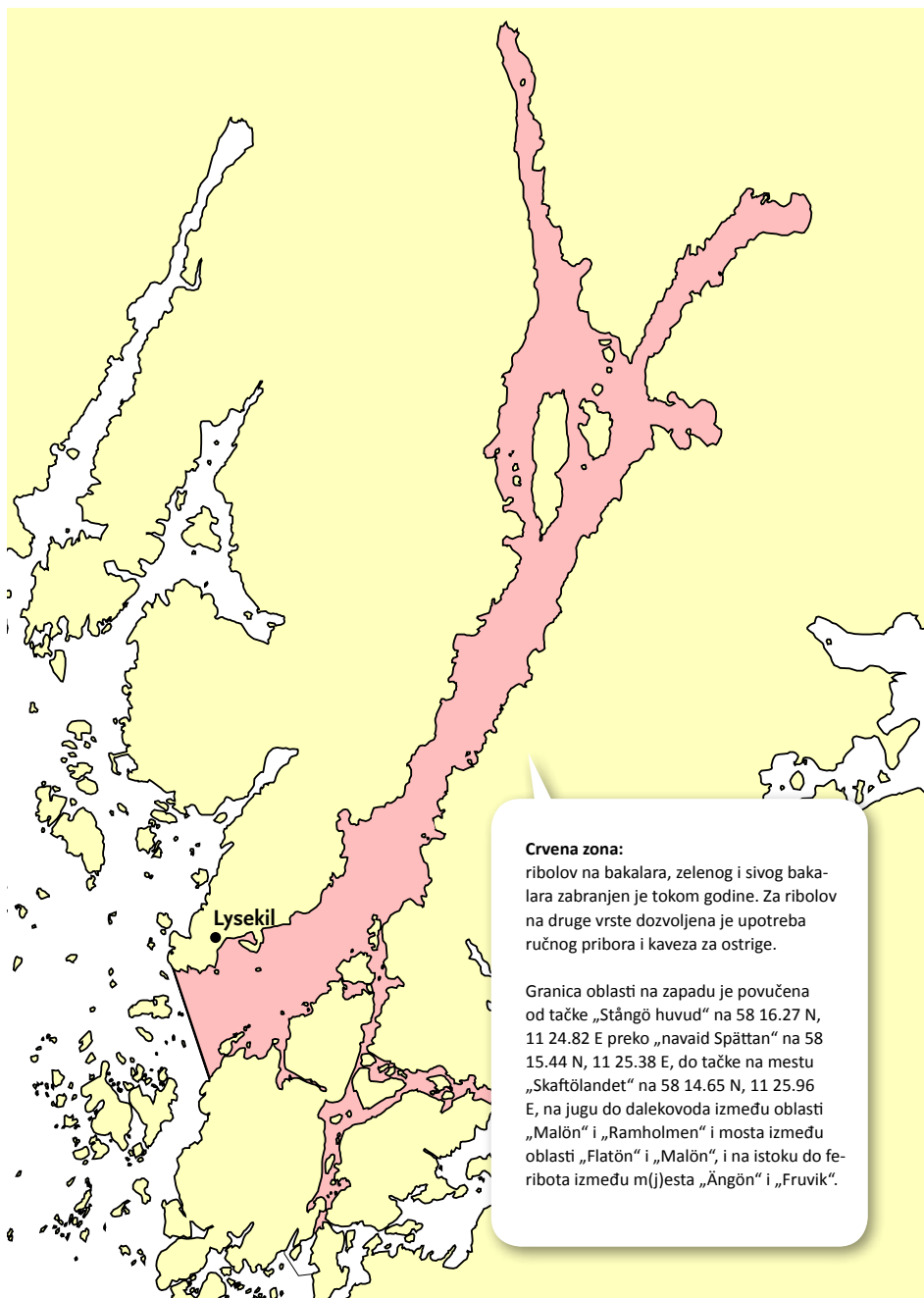

Crvena zona:

ribolov na bakalara, zelenog i sivog bakalara zabranjen je tokom godine. Za ribolov na druge vrste dozvoljena je upotreba ručnog pribora i kaveza za ostrige.

Granica oblasti na zapadu je povučena od tačke „Stångö huvud“ na 58 16.27 N, 11 24.82 E preko „navaid Spättan“ na 58 15.44 N, 11 25.38 E, do tačke na mestu „Skaftölandet“ na 58 14.65 N, 11 25.96 E, na jugu do dalekovoda između oblasti „Malön“ i „Ramholmen“ i mosta između oblasti „Flatön“ i „Malön“, i na istoku do feribota između m(j)esta „Ängön“ i „Fruvik“.

LISTA ZAŠTIĆENIH OBLASTI ZA RIBOLOV U OBLASTI „VÄSTRA GÖTALAND“

Broj	Vodene oblasti/Oblast	Estuar	Opština/općina
1	Enningdalsälven	Idefjorden	Strömstad
2	Kobbungebäcken	Idefjorden	Strömstad
3	Kongsbäcken, Lökholmsbäcken	Dynekilen	Strömstad
4	Hogdalsälven, Vagljarnabäcken, Stene å	Saltälven	Strömstad
5	Strömsån	Hamnen i Strömstad	Strömstad
6	Bålerödsbäcken	Tångebukten	Strömstad
7	Nöddöbäcken	Nöddökilen	Strömstad
8	Överby å Risängsälven	Orrevikskilen	Strömstad
9	Hogarälven	Galtölera	Tanum/Strömstad
10	Tanumsälven, Sältälven	Tanumskilen	Tanum
11	Skärboälven	Sannäs fjorden	Tanum
12	Anråsälven	Rödhammarfjorden	Tanum
13	Träsvallsälven, Jorälven	Jorefjorden	Tanum
14	Bottnabäcken, Klingdalsbäcken	Bottnafjorden	Tanum/Sotenäs
15	Klevån Ulebergsbäcken	Vikefjorden	Sotenäs
16	Hålebäcken	Håle kile	Sotenäs
17	Lundebäcken, Bårfendalsbäcken, Skårvebäcken	Åbyfjorden	Lysekil
18	Färlev å, Sjöris å	Färlevfjorden	Lysekil
19	Orme å	Gullmaren	Lysekil
20	Broälven	Brofjorden	Lysekil
21	Holmabäcken	Holma	Lysekil
22	Kåvra	Brofjorden	Lysekil
23	Fiskebäcksbäcken	Fiskebäcksvik	Lysekil
24	Örekilsälven, Bruksbäcken, Taske å	Saltkälle fjorden	Uddevalla
25	Studserödsbäcken	Saltkälle fjorden	Uddevalla
26	Vikenbäcken	Gullmaren	Uddevalla
27	Skredsviksån	Gullmarsvik	Uddevalla
28	Hällebäcken	Gullmaren	Uddevalla
29	Rotviksbäcken	Swälte kile	Uddevalla
30	Holmaån	Havstensfjorden	Uddevalla
31	Kärreaån, Bäveån, Bodeleån	Byfjorden	Uddevalla
32	Bönsbäcken, Dönsbuk	Gullmaren	Uddevalla
33	Kvarnbäcken, Sundsbäcken	Kalvöfjorden	Uddevalla
34	Bjällandsåsbäcken	Koljöfjorden	Uddevalla
35	Orreviks bäck	Kalvöfjorden	Uddevalla
36	Forshällaån	Åsebukten	Uddevalla
37	Resterödsån	Rannebergsbukten	Uddevalla
38	Aröd å, Tjosterödsån, Bratteforsen	Ljungs kile	Uddevalla
39	Korsviksbäcken	Korsviken	Uddevalla
40	Sörgravsbäcken	Sörgraven	Orust
41	Kvarnviksbäcken	Kvarnviken	Orust
42	Henån	Ångs kile	Orust
43	Klevån	Slussekilen	Orust
44	Rödsvattenån (Gersbäcken), Morlandaån	Morlandabukten	Orust
45	Brobäcken, Vasenbäcken, Nösunds bäck	Boxviks kile	Orust
46	Kärrebergsån, Hagaån, Strane å	Kalvöfjorden	Orust
47	Mölnebyån, Trättebäcken, Varekilsån	Halsefjorden	Orust
48	Svanesunds bäck	Svanesund	Orust
49	Lyrbäcken	Yttre och Inre Kilen	Orust
50	Hallsbäck	Hästeskärsfjorden	Tjörn
51	Mjölkeviks kile, Sundsby kile, Kilsbäcken	Stigfjorden	Tjörn
52	Såbyån	Såby kile	Tjörn
53	Gunnebybäcken	Gunneby kile	Tjörn
54	Hällesdalsbäcken	Hakefjorden, Hällesdalen	Stenungsund
55	Korsgårdsbäcken, Starrkärrsbäcken	Tegelvik	Stenungsund
56	Ödsmålån	Jordhammarsbukten	Stenungsund
57	Stenunge å	Askeröfjorden	Stenungsund
58	Norumsån, Anråse å, Jörlandaån, Vallbyån, Källeredsbäcken	Nordre älvs fjord	Stenungsund/Kungälv
59	Nordre älv		Göteborg
60	Osbäcken		Göteborg
61	Göta älv	Rivö fjord	Göteborg
62	Stora ån		Göteborg
63	Krogarbäcken, Hagaån	Askims fjord	Göteborg
64	Buskär	Danafjord	Göteborg
65	Tanneskär	Danafjord	Öckerö/Göteborg

ZAŠTIĆENE OBLASTI ZA RIBOLOV U OBLASTI „VÄSTRA GÖTALAND“



Zaštićene oblasti

Za detaljne informacije o ograničenjima, pogledajte „Fiskeriverkets“ (Agencija za ribolov) propise (FTFS 2004:36).

