

## HAGÅSENS NATURRESERVAT

<u>Beslutets innehåll</u>	<u>Sid</u>
Beskrivning av naturreservatet	2
Ärendets beredning	3
Områdets betydelse och behov av skydd	3
Länsstyrelsens beslut	3
Ändamålet med reservatet	3
Reservatsföreskrifter	4
A. Föreskrifter om förfoganderätten	4
B. Föreskrifter om visst intrång	5
C. Föreskrifter för allmänheten	5
D. Föreskrifter om naturvårdsförvaltningen	5
Skötselplan	6
Uppgifter om beslutande och deltagande	7
Sändlista	8

### Bilagor

1. Beslutskarta
2. Besvärshänvisning

## HAGÅSENS NATURRESERVAT

### Beskrivning av naturreservatet

Kommun:	Ljusdal, Nordanstig
Församling:	Ramsjö, Hassela
Fastighet:	Fastighetsbildning pågår
Ägare:	Staten, naturvårdsfonden
Lägesbeskrivning:	Mellan Naggen och Korpåsen in- till norra länsgränsen
Areal:	267 ha land och 2 ha vatten
Naturvårds- förvaltare:	Länsstyrelsen

### Beskrivning

Hagåsen på gränsen mellan Nordanstigs och Ljusdals kommuner är ett av länets intressantaste och mest opåverkade naturskogsområden. Området omfattar ca 3 km<sup>2</sup> och är utsträckt längs den 525 m höga Hagåsens sydsluttning ned till Siksjön vid foten av berget. Området är mycket varierat både med avseende på terräng, vegetation, skogstyper och beståndshistorik.

Den dominerande skogsmarken utgörs av blockiga moränsluttningar med tallskog av torr ristyp. Områdets nordöstra flik intas dock av högproduktiv granskog.

Kulturpåverkan varierar inom området. I norr förekommer i det närmaste orörda tallbestånd. Dessa befinner sig så nära urskogstillståndet man kan komma i länet. Utmärkande är rikedomen på torrakor, lågor och tallöverståndare. Även den äldsta åldersklassen med träd i åldern 400-500 år finns representerad. Dessa når brösthöjdsdiametrar upp till 70 cm, i något fall 80 cm. Dessa träd bär i nästan samtliga fall märken efter tidigare skogsbränder i form av s k brandljud vid stambasen.

Rikedomen på brandskadade träd har gjort det möjligt att kartlägga områdets brandhistorik drygt 400 år bakåt i tiden. Sedan 1550-talet har 26 bränder berört större eller mindre delar av området. Särskilt omfattande bränder inträffade 1691, 1790 och 1847 då så gott som hela området eldhärjades.

1992-06-15

231-479-92  
32-208,61-215

Den genomsnittliga brandfrekvensen är 42 år, men i vissa delar har bränderna återkommit vart 30e år dvs mer än 3 gånger per århundrade.

Hagåsen hyser också en värdefull fauna och flora.

#### Ärendets beredning

Hagåsens intressanta natur uppmärksammades av Peter Ståhl, länsstyrelsen under hans inventering av länets naturskogar 1979-82.

Tillsammans med åtta andra skogsområden åsattes Hagåsen högsta naturskyddsklass.

Markägaren - dåvarande Iggesunds Bruk AB - fick här efter information om områdets naturvärden. Bolaget sade sig vara berett att avstå från skogsbruk i området tills staten, som hade planer om naturreservat kunde köpa området eller ersätta bolaget för intrång förorsakat av reservatsbildning.

Naturvårdsverket köpte området år 1990 i syfte att bevara det såsom naturreservat. I köpekontraktet anges bl a förbehåll vad gäller skogsskydd, virkesförsäljning och jakt.

Länsstyrelsens förslag till reservatsföreskrifter har godkänts av naturvårdsverket och kommunen.

#### Områdets betydelse och behov av skydd

Området har mycket lång skoglig kontinuitet underhållen av skogsbrand. Det är mycket varierat, både med avseende på terräng, vegetation, skogstyper och beståndshistorik. Området är ett av länets mest opåverkade naturskogsområden.

Hagåsen är klassat som ett riksintresse för naturvärden och skall skyddas enl 2 kap 3 § naturresurslagen.

Det bör skyddas och bevaras genom naturreservatsbildning.

#### Länsstyrelsens beslut

Det beskrivna området vars avgränsning framgår av kartan till beslutet, bil 1, bör av skäl som nämnts skyddas och vårdas. Länsstyrelsen förklarar därför med stöd av 7 § naturvårdslagen området som naturreservat.

Ändamålet med reservatet skall vara att främja den skogligen kontinuiteten i ett brandföryngrat område dominerat av tallskog.

Reservatsföreskrifter

För att trygga ändamålet med reservatet förordnar länsstyrelsen att nedan angivna föreskrifter samt vård- och förvaltningsbestämmelser skall gälla.

- A. Föreskrifter enligt 8 § naturvårdslagen om inskränkningar i rätten att förfoga över fastighet inom reservatet

Utöver vad som eljest gäller är det förbjudet att

1. uppföra byggnad eller anläggning
2. anlägga väg, luft- eller markledning
3. anordna upplag
4. bedriva täkt, borra, spränga, gräva, schakta, tippa, fylla ut eller dämna
5. sprida kemiska bekämpningsmedel, kalk eller gödselmedel
6. avverka eller utföra annan skoglig åtgärd
7. skada växande eller döda - stående eller ikullfallna - träd och buskar, gräva upp eller plocka örter, mossor, svampar och lavar
8. plantera in för trakten främmande växt- eller djurart
9. framföra motordrivet fordon i terrängen

Punkt A 6 innebär att bestämmelserna i 20 § skogs-  
vårdslagen om bekämpning av skadeinsekter ej skall  
gälla inom naturreservatet. Uppkommer insektsskador  
på omkringliggande skog som följd av att åtgärder  
för att förebygga eller bekämpa insektsspridning in-  
te vidtagits inom området skall skadan ersättas. Vid  
exceptionella insektsskador på omkringliggande skog  
skall övervägas att vidta bekämpningsåtgärder även  
inom reservatet.

För transport av fälld älg får älgdragare användas  
under förutsättning att markskador undviks.

Föreskrifterna utgör inte hinder för de åtgärder som  
behövs för att tillgodose ändamålet med reservatet  
enligt 9 § naturvårdslagen och som är närmare angiv-  
na i skötselplan.

B. Föreskrifter enligt 9 § naturvårdslagen om skyldighet att tåla visst intrång

Markägare och innehavare av särskild rätt till marken förpliktas tåla att de åtgärder vidtas inom området vilka framgår av skötselplanen.

C. Föreskrifter enligt 10 § naturvårdslagen om vad allmänheten har att iaktta inom reservatet

Utöver vad som eljest gäller är det förbjudet att

1. skada mark eller geologiska föremål
2. skada växande eller döda - stående eller ikull fallna - träd och buskar, gräva upp eller plocka örter, mossor, svampar och lavar
3. skada eller bortföra hotade eller sällsynta djur
4. framföra motordrivet fordon i terrängen
5. elda eller ta ved

D. Föreskrifter enligt 9§ naturvårdsförordningen om naturvårdsförvaltningen

1. Reservatet skall utmärkas enligt svensk standard 03 15 22 och SNV:s anvisningar.
2. Länsstyrelsen skall vara naturvårdsförvaltare.
3. Reservatet skall disponeras och skötas enligt skötselplanen.

## SKÖTSELPLAN FÖR HAGÅSENS NATURRESERVAT

### Dokumentation

Ståhl. P. 1982: Naturskogar i Gävleborgs län

### Disposition

Reservatet disponeras för naturvård.

Vad gäller jakten disponeras denna enligt köpekontrakt mellan AB Iggesunds Bruk och Naturvårdsverket.

Fisket i Lomsjöån och Siksjön ingår i Bjuråker-Norrbo fiskevårdsområde.

**Ledningar** En högspänningsledning löper genom områdets västra del.

**Vägar** En skogsbilväg löper genom området västra del.

### SKÖTSEL

#### **Skog och mark**

Mål och skötsel: Målet är att bevara den skogliga kontinuiteten.  
Inga åtgärder är aktuella.

#### **Bilväg**

Mål och skötsel: Skogsbilvägen skall bestå. Sedvanligt underhåll krävs.

#### **Anläggningar för friluftsliv**

Inga anläggningar behövs.

### UPPFÖLJNING AV RESERVATETS UTVECKLING

Inom området finns ett antal provytor inom vilka vegetationen och floran har karterats.  
Provytorna undersöks enligt särskild plan.

### INFORMATION

Informationstavlor framställs av länsstyrelsen i samråd med naturvårdsverket. Tavlorna placeras vid reservatet enligt angivelser på beslutskartan, bilaga 1.

FINANSIERING AV NATURVÅRDSFÖRVALTNINGEN

Kostnader för utmärkning av gränser, skyltning, vård och tillsyn bestrids av staten.  
Kostnaderna för underhåll av väg och ledning bestrids av resp huvudman.

EKONOMISK PLAN  
(fastställs ej)

Den ekonomiska planen är vägledande om reservatets kostnader.

Åtgärd	Kostnad 1992/93	Kostnad 1993/94	Årlig kostnad 1994/97
Utmärkningar av gränser, skyltning	20		
Framställning av informations-skyltar	5		
Tillsyn	3	3	3
Vetenskaplig uppföljning		3	
Summa	28	6	3

Detta beslut kan överklagas till regeringen, miljö- och naturresursdepartementet, se bilaga 2.

Beslut i detta ärende har fattats av styrelsen. I beslutet deltog landshövding Lars Ivar Hising, ledamöterna Marianne Ahlqvist, Jens Alvarsson, Axel Andersson, Bengt Björkman, Thomas Ekenblad, Håkan Larsson, Sven Eric Lundahl, Kenth Lövgren, Inger Schörling, Birgit Wallström, Stig Wigren, Rose Ericsson och Ingemar Kalén,

I den slutliga handläggningen deltog även länsråd  
Johny Rangrost, chefsjurist Gösta Törnblom, miljö-  
vårdsdirektör Stig Hammarsten, länsarkitekt Lars-  
Ulrik Bergström samt avdelningsdirektör Anders  
Malmberg, föredragande,

  
Johny Rangrost

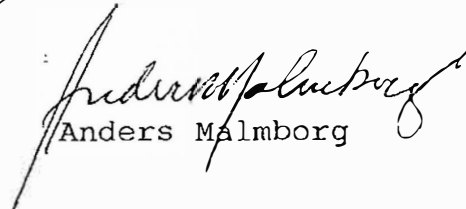
  
Anders Malmberg

Sändlista



1992-06-15

231-479-92

32-208, 61-215

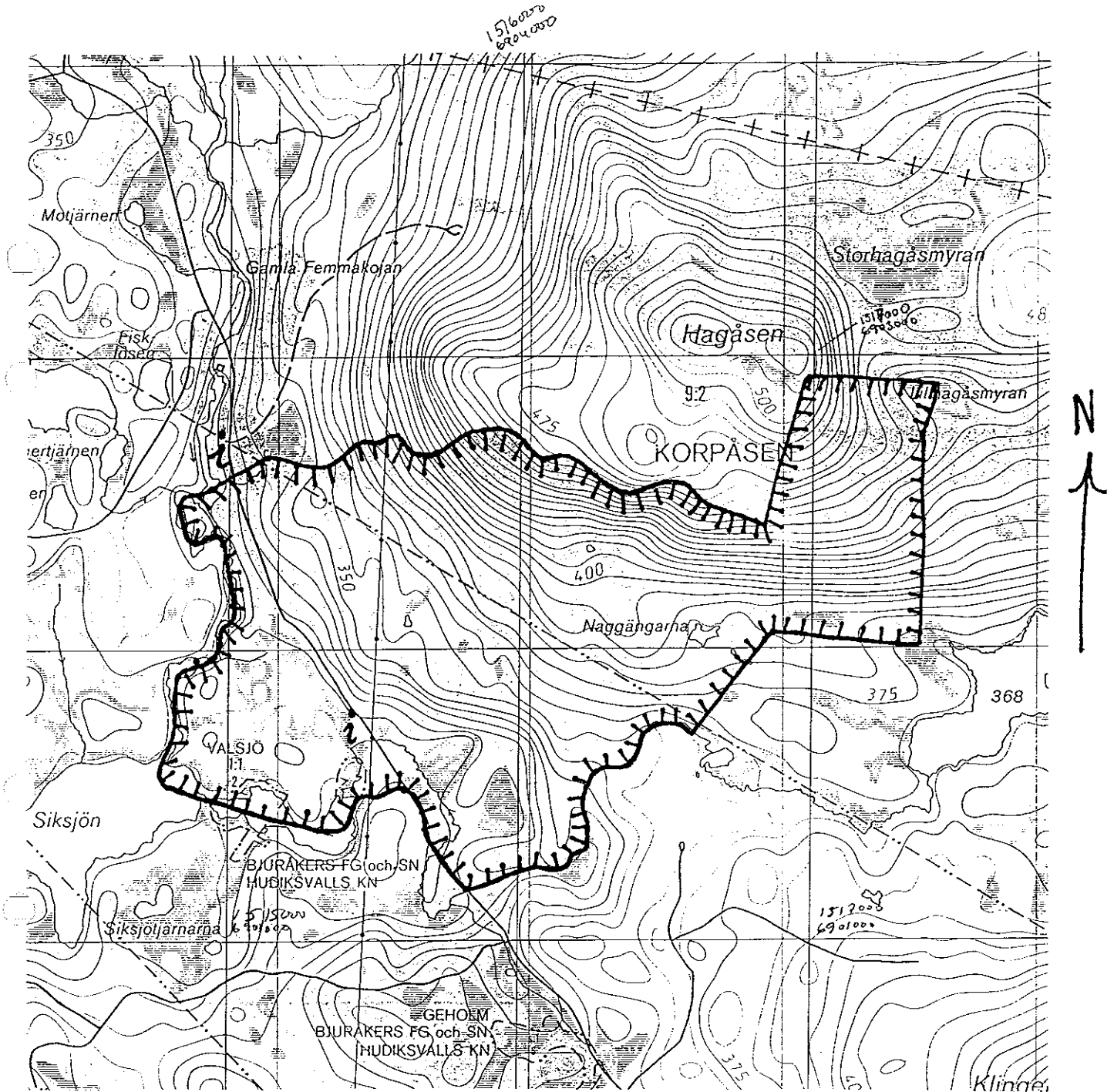

HAGÅSENS NATURRESERVAT

Utdrag ur Gula Kartan

17G:02

Skala 1:20 000



Reservatsgräns



Plats för informationstavla

## HUR MAN ÖVERKLAGAR TILL REGERINGEN

Om Ni är missnöjd med länsstyrelsens beslut kan Ni skriva till regeringen,

Miljö- och naturresursdepartementet ~~departementet~~

I brevet skall Ni

- tala om vilket beslut Ni överklagar, t ex genom att ange ärendets nummer (diarie-numret)
- redogöra för dels varför ni menar att länsstyrelsens beslut är felaktigt, dels hur Ni anser att beslutet skall ändras.

Ni undertecknar brevet, förtydligar namnteckningen och uppger postadress och telefonnummer.

Om Ni har handlingar eller annat som Ni anser stöder Er ståndpunkt, så bör Ni skicka med det.

Ni kan givetvis anlita ombud att sköta överklagandet åt Er.

### OBS!

1. **Brevet skall lämnas/skickas till länsstyrelsen och inte till regeringen.** Den ordningen har kommit till främst för att snabba upp handläggningen. Länsstyrelsen kan nämligen då, samtidigt med Ert överklagande, sända sina handlingar till regeringen, som kommer att behöva ha tillgång till dem.

Länsstyrelsens adress och telefonnummer är

Länsstyrelsen	Telefon
801 70 GÄVLE	026 - 17 10 00

2. Länsstyrelsen måste ha fått Ert brev inom tre veckor från den dag Ni fick beslutet i Er hand, annars kan Ert överklagande inte tas upp.

Behöver ni veta mer om hur Ni skall gå till väga, så ring eller skriv till länsstyrelsen.