



Miljövärd

BESLUT

1996-12-10

Enl sändlista

1

231-6212-95

00-001-050

Beslut om att förklara 25 domänreservat som naturreservat

Enligt avtal mellan AssiDomän AB och Naturvårdsverket skall Länsstyrelsen lagskydda 25 av länets domänreservat som naturreservat.

Assi Domän och berörda kommuner har godkänt Länsstyrelsens förslag som nu läggs fast i bilagorna nedan.

Länsstyrelsen förklarar med stöd av 7 § naturvårdslagen nedan förtecknade områden som naturreservat.

I varje beslutsbilaga anges grunden för beslutet, ändamålet med reservatet samt naturskyddsföreskrifter, vård och förvaltningsbestämmelser.

Hofors kommun	Bilaga
Surtjärn	1
Solbergadalen	2
Söderåsen	3
Köpmansmossen	4
Hofors och Sandvikens kommuner	
Gammelstilla-Bredmossen	5
Sandvikens kommun	
Grävna Knippan	6
Österbergsmuren	7
Hohällan	8
Bärsån	9
Kungshögshällar	10
Hudiksvalls kommun	
Norra Hornslandet	11
Kuggörarna	12
Klibbalreservatet	13
Lövsalen	14
Boda	15
Åtjärnsskogen	16

Postadress

Besöksadress

Telefon

Telefax

801 70 GÄVLE

Borgmästarplan

026-17 10 00

026-65 33 57

BESLUT

1996-12-10

231-6212-95

00-001-050

Ljusdals kommun

Högbräntjärn	17
Ensjölokarna	18
Börningsberget	19
Flarksjöberget	20
Näveråsen	21
Långsvedjan	22
Svartåvallen	23
Svartågrenen	24

Detta beslut kan överklagas till Regeringen, Miljödepartementet, se bilaga 25.

Lars Eric Ericsson

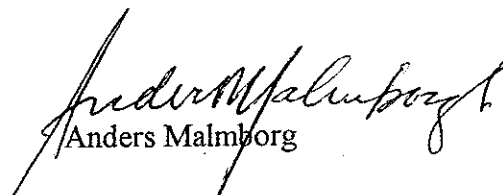
Anders Malmberg

Sändlista

AssiDomän AB, Hedemora skogsförvaltning, 2 ex, delgivningskvitto

Naturvårdsverket, delgivningskvitto

Boverket

Vägverket (i förekommande fall)

Lantmäteriverket

Hofors kommun, 5 ex (Reservaten i kommunen)

Sandvikens kommun, 5 ex " " "

Hudiksvalls kommun, 5 ex " " "

Ljusdals kommun, 5 ex " " "

Skogsvårdsstyrelsen, 2 ex

Lantmäterimyndigheten

Gävleborgs Naturskyddsförening

Naturskyddsföreningen i ovanstående kommuner

Miljövårdsenheten 10 ex

Planenheten

Länsförfattningarna

Naturvårdsregistret



Miljövård

Tillhör BESLUT

1996-12-10

Bilaga 9

1

231-5212-95

00-001-050

81-213

BILDANDE AV NATURRESERVATET BÄRSÅNS DOMÄNRESERVAT

Uppgifter om naturreservatet

Objektnummer: 21-02-63
Kommun: Sandviken
Registerområde: Österfärnebo
Lägesbeskrivning: Ca 6 km norr om Grönsinka
Koordinater: X 6694,7 Y 1541,2
Fastighet: Axelsberg 1:8
Markägare: AssiDomän AB

Areal: 8 ha
Därav landareal: 7 ha

Naturtyper: Barrskog 7 ha
Vatten 1 ha

Naturvårdsförvaltare: Länsstyrelsen

Beskrivning av naturreservatet

Reservatet utgöres av ett barrskogsområde på svagt kuperad mark. En liten å löper fram genom reservatets östra del. Åns stränder är ängsartade.

Skogen är olikåldrig och upp till 150 år gammal. Det sparsamma lövinslaget på frisk mark består av björk, klibbal och sälg. I reservatets södra del finns en mindre sumpskog.

Sedan slutet av 1920 -talet har ingen avverkning företagits i området. Därför finns här och där rikligt med torra stående och ikullfallna träd. Urskogsintrycket är påtagligt.

Ärendets beredning

Området avsattes som domänreservat år 1948. I samband med Domänverkets bolagisering 1992 gjorde Länsstyrelsen på Naturvårdsverkets uppdrag en bedömning av vilka domänreservat som har så framträdande naturvärden att de borde långsiktigt skyddas som naturreservat. Bärsån är ett av dessa.

Naturvårdsverket och Assi Domän AB slöt 1995 avtal om att ett antal särskilt värdefulla domänreservat i landet skulle lagskyddas som naturreservat. Bärsån är ett av dessa områden som omfattas av avtalet.

Detta beslut har fattats i enlighet med villkoren i avtalet mellan Naturvårdsverket och Assi Domän AB och efter samråd med Sandvikens kommun enligt 43 § naturvårdslagen

Grund för beslutet

Den olikåldriga, delvis gamla, urskogsartade barrskogen och den orörda ån är av stort naturvårdsvärde och av betydelse för kännedomen om landets natur. Området bör därför naturskyddas som naturreservat.

Postadress

Besöksadress

Telefon

Telefax

801 70 GÄVLE

Borgmästarplan

026-17 10 00

026-65 33 57

1996-12-10

231-5212-95
00-001-050
81-213

Ändamålet med reservatet är att bevara ett område med naturskogsartad barrskog samt en opåverkad skogså.

Reservatsföreskrifter

För att trygga ändamålet med reservatet förordnar Länsstyrelsen att nedan angivna föreskrifter samt vård- och förvaltningsbestämmelser skall gälla.

A. Föreskrifter enligt 8 § naturvårdslagen om inskränkningar i rätten att förfoga över fastighet inom reservatet

Utöver vad som eljest gäller är det förbjudet att

1. uppföra byggnad eller anläggning
2. anordna upplag, anlägga väg, parkeringsplats, stig, bro, brygga, mast, torn, luft- eller markledning
3. bedriva täkt, borra, spränga, gräva, schakta, dämna, tippa, fylla ut eller dika
4. sprida kemiska eller biologiska bekämpningsmedel, kalk eller gödselmedel
5. avverka skog eller utföra annan skogsvård eller ta bort eller upparbeta dött träd eller vindfälle
6. plantera in för trakten främmande växt- eller djurart

Föreskrifterna utgör inte hinder för de åtgärder som behövs för att tillgodose ändamålet med reservatet och som är närmare angivna i skötselplanen.

B. Föreskrifter enligt 9 § naturvårdslagen om skyldighet att tåla visst intrång

Markägare och innehavare av särskild rätt till marken förpliktas tåla att följande anordningar utförs och åtgärder vidtas för att tillgodose ändamålet med reservatet.

1. Utmärkning av och upplysning om reservatet
2. Skötsel av området enligt fastställd skötselplan.

Tillhör BESLUT

1996-12-10

231-5212-95

00-001-050

81-213

C. Föreskrifter enligt 10 § naturvårdslagen om vad allmänheten har att iaktta inom reservatet

Utöver vad som eljest gäller är det förbjudet att:

1. skada fast föremål eller ytbildning
2. göra åverkan på skogsbeståndet, döda stående eller ikullfallna träd, ris-, ört- eller markvegetationen
3. medvetet störa djurlivet, skada eller bortföra hotade eller sällsynta växter och djur
4. framföra motordrivet fordon
5. tälta, elda eller ta ved

D. Föreskrifter enligt 9 § naturvårdsförordningen om naturvårdsförvaltningen

1. Länsstyrelsen fastställer nedanstående skötselplan
2. Reservatet skall utmärkas enligt svensk standard 03 15 22 och Naturvårdsverkets anvisningar.
3. Länsstyrelsen skall vara naturvårdsförvaltare.

SKÖTSELPLAN**Dokumentation**

F. Aminoff, 1951. Instrument vid besiktning den 7 juni 1951 av ett område - Go 40 - på kronoparken Grönsinka i Grönsinka revir.

Disposition

Reservatet disponeras för naturvård. Jakt är tillåten.

SKÖTSEL

Området skall lämnas för fri utveckling. Skötsel är inte aktuell för närvarande.

Anläggningar för friluftsliv

Reservatet nås via en stig från skogsvägen 200 m norrut. Stigen underhålls.

Stig bör anläggas inom reservatet för att ge allmänheten bättre möjlighet att ströva genom naturskogen.

Information

Informationstavlorna framställs av Länsstyrelsen i samråd med Naturvårdsverket. Tavlorna placeras vid reservatet enligt angivelser på beslutskartan sidan 4.

Finansieringen av naturvårdsförvaltningen

Kostnader för utmärkning av gränser, skyltning, vård och tillsyn bekostas av staten.

Ekonomisk plan har upprättats i särskild ordning.

Kartor över naturreservatet Bärsåns domänreservat

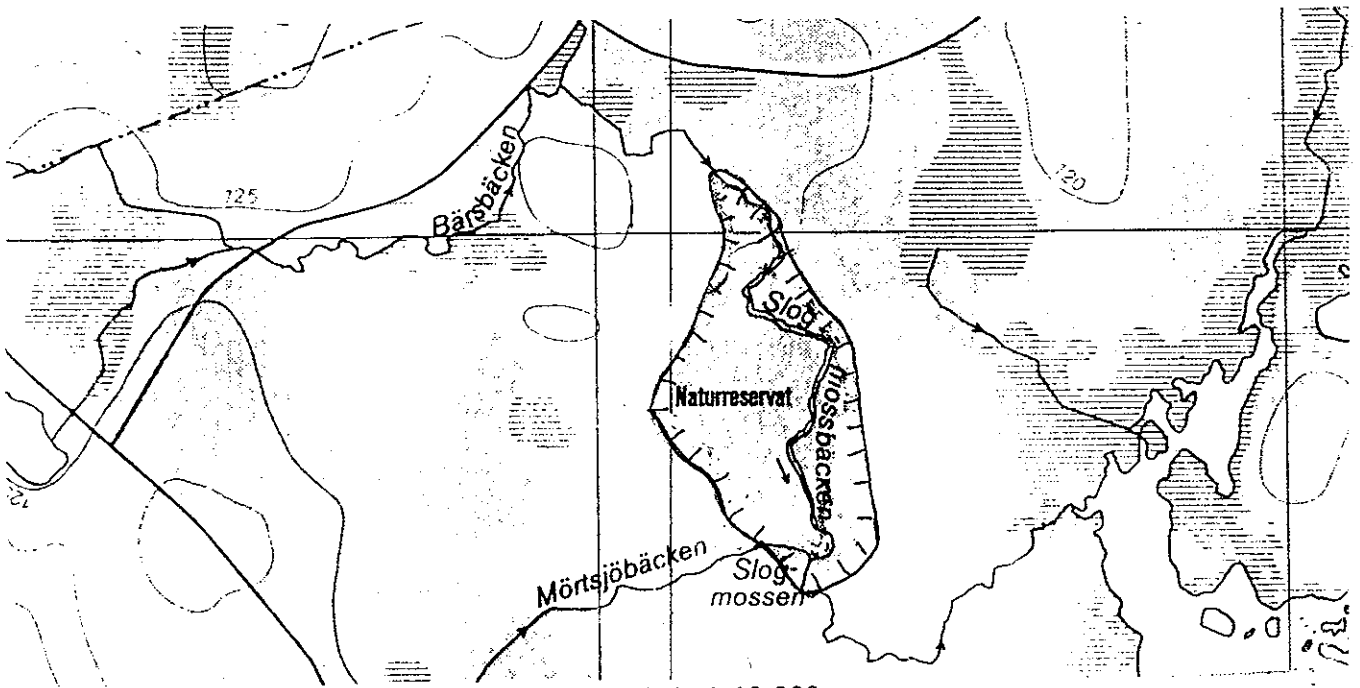

Förstorat utdrag ur Gula kartan 12G:86. Skala 1:10 000

- = Reservatsgräns
- ⊂ = Plats för informationstavla

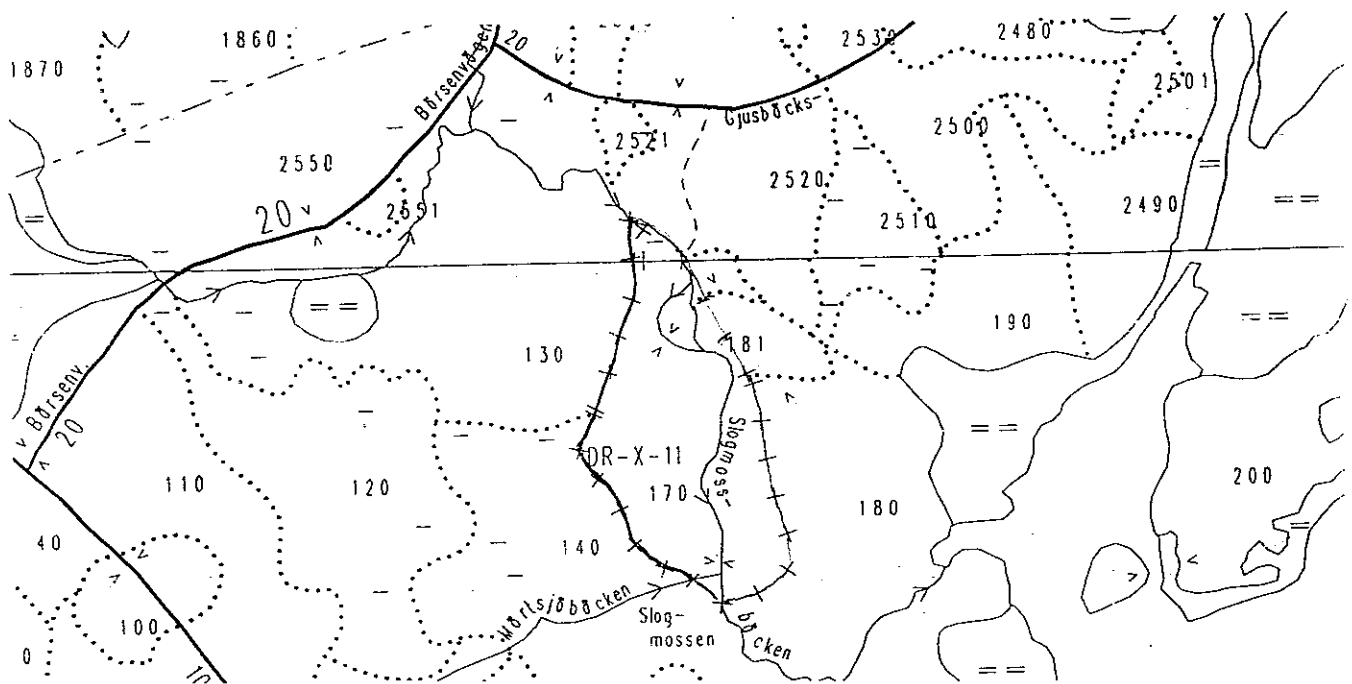

Utdrag ur skogskarta. Skala 1:10 000

Postadress	Besöksadress	Telefon	Telefax
801 70 GÄVLE	Borgmästarplan	026-17 10 00	026-65 33 57