

Datum
2011-05-25Dnr
511-2257-10

Datum
2011-05-25

Dnr
511-2257-10

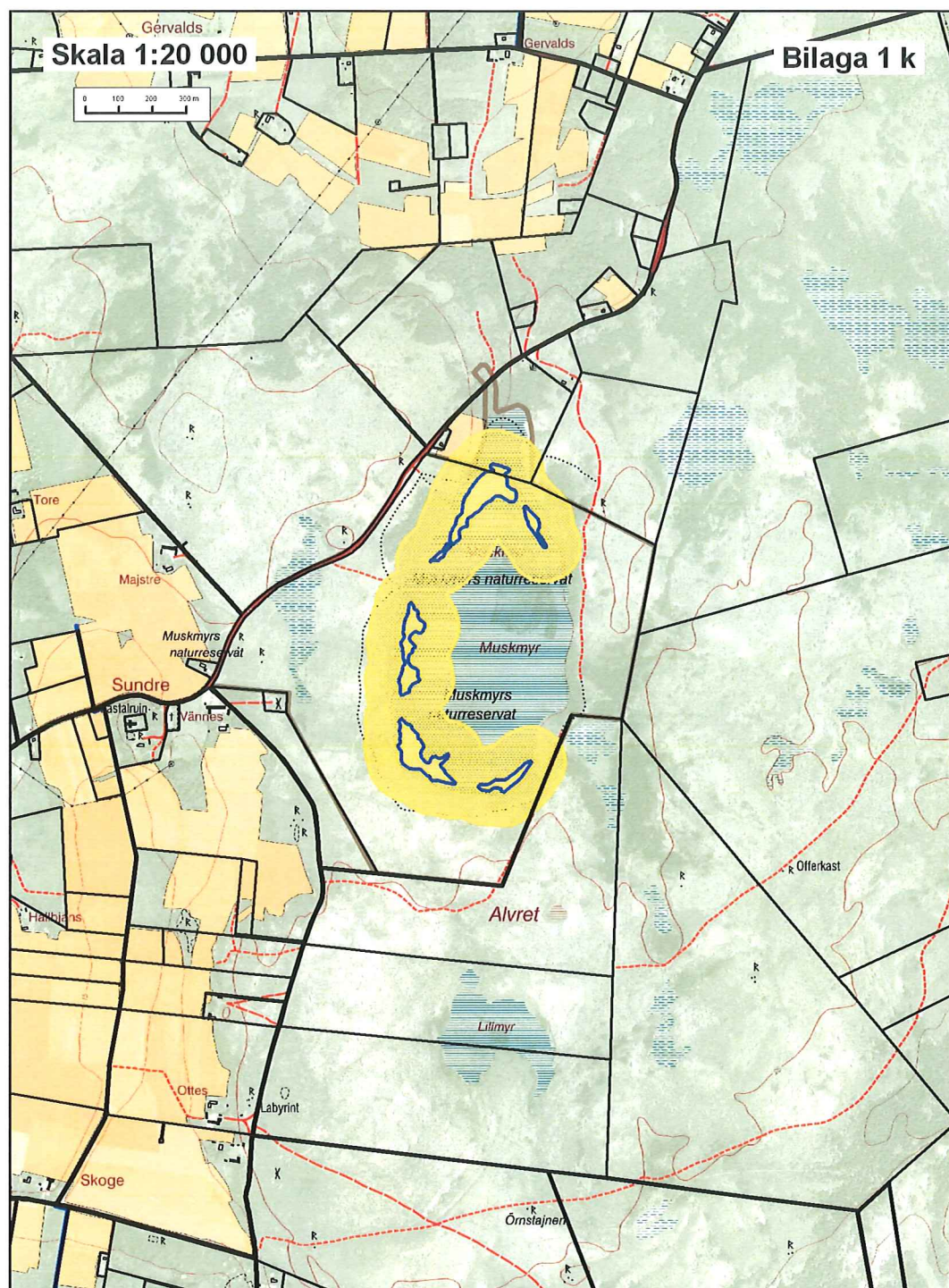
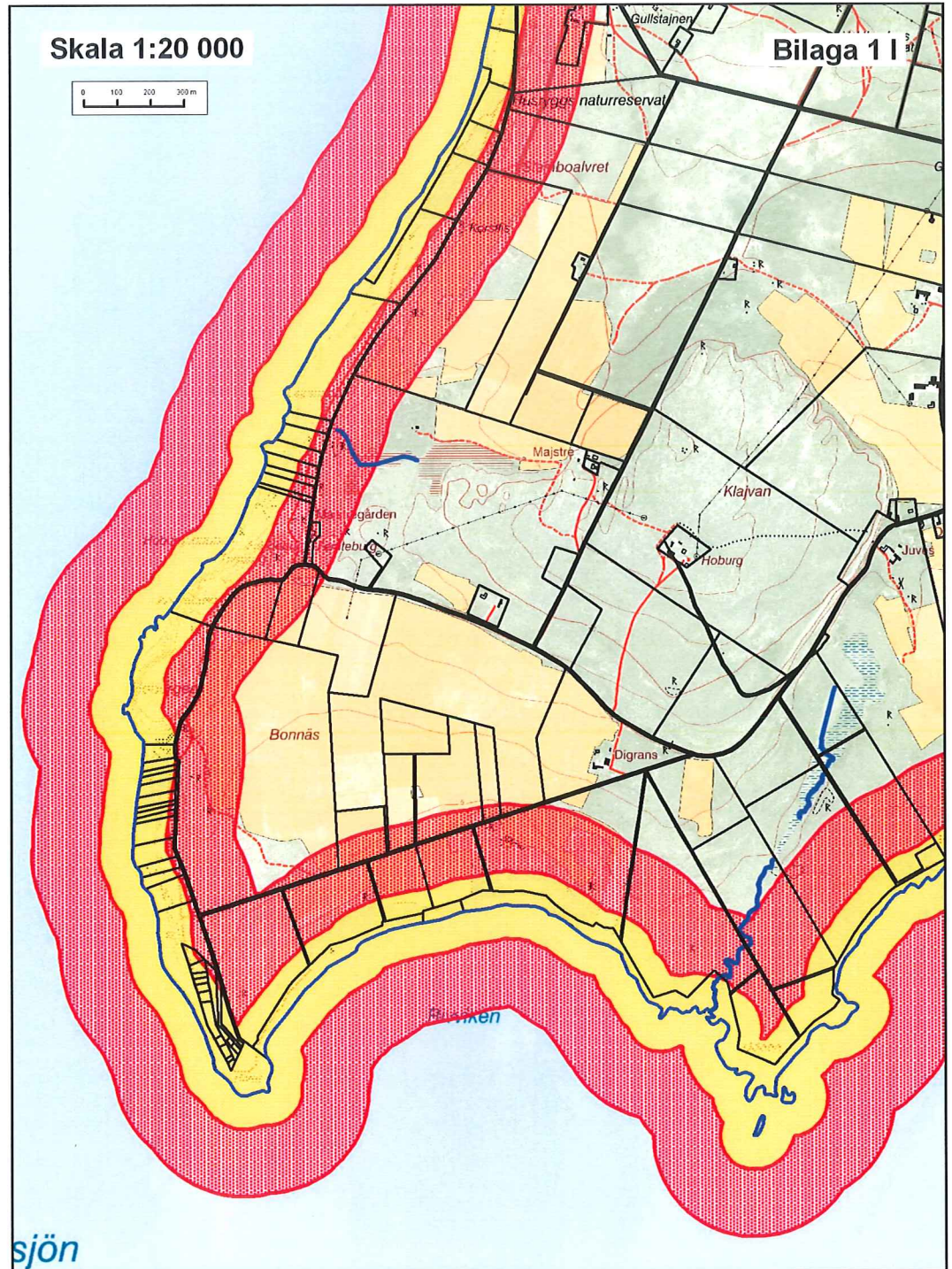

Datum
2011-05-25

Dnr
511-2257-10

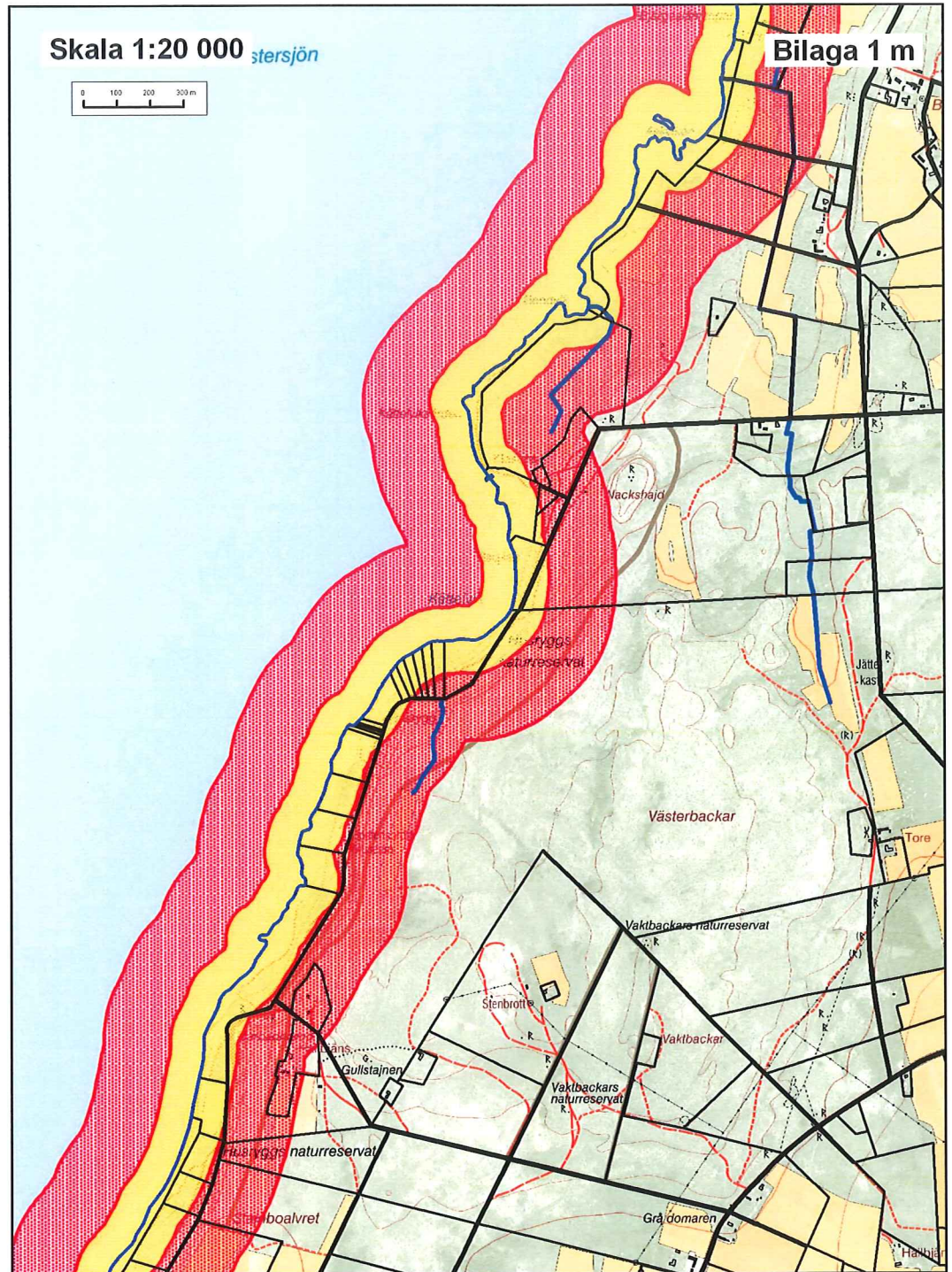

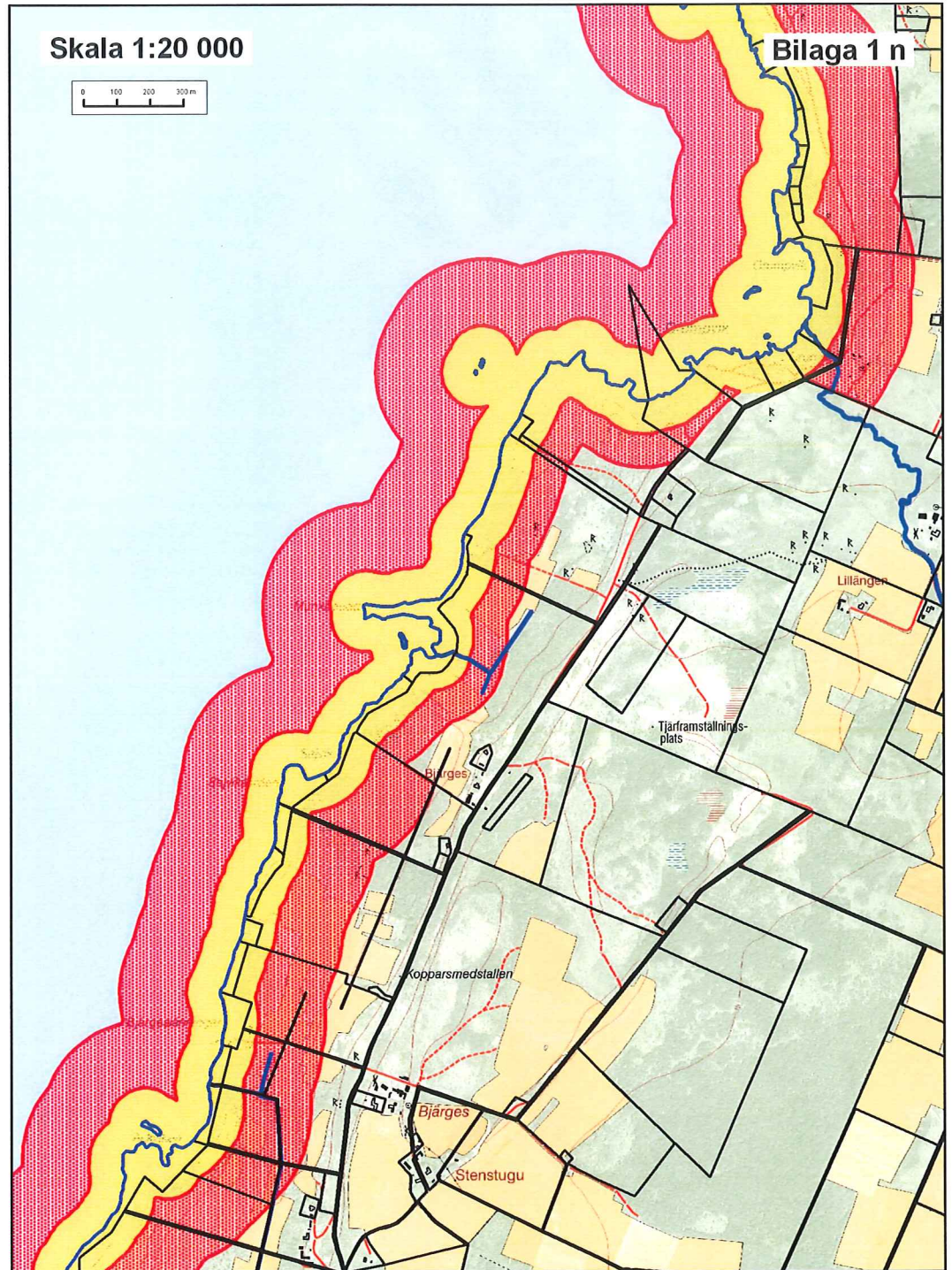

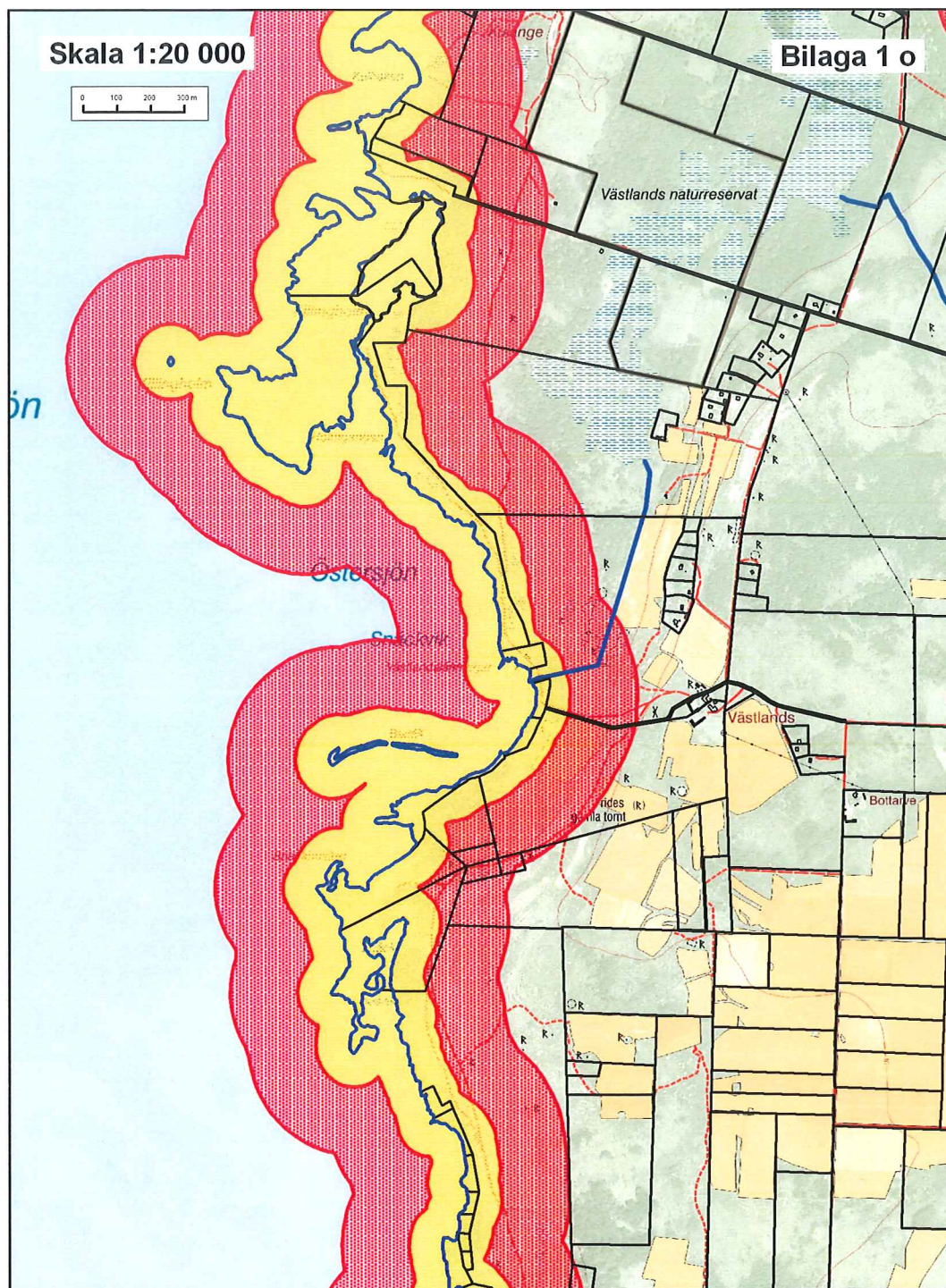

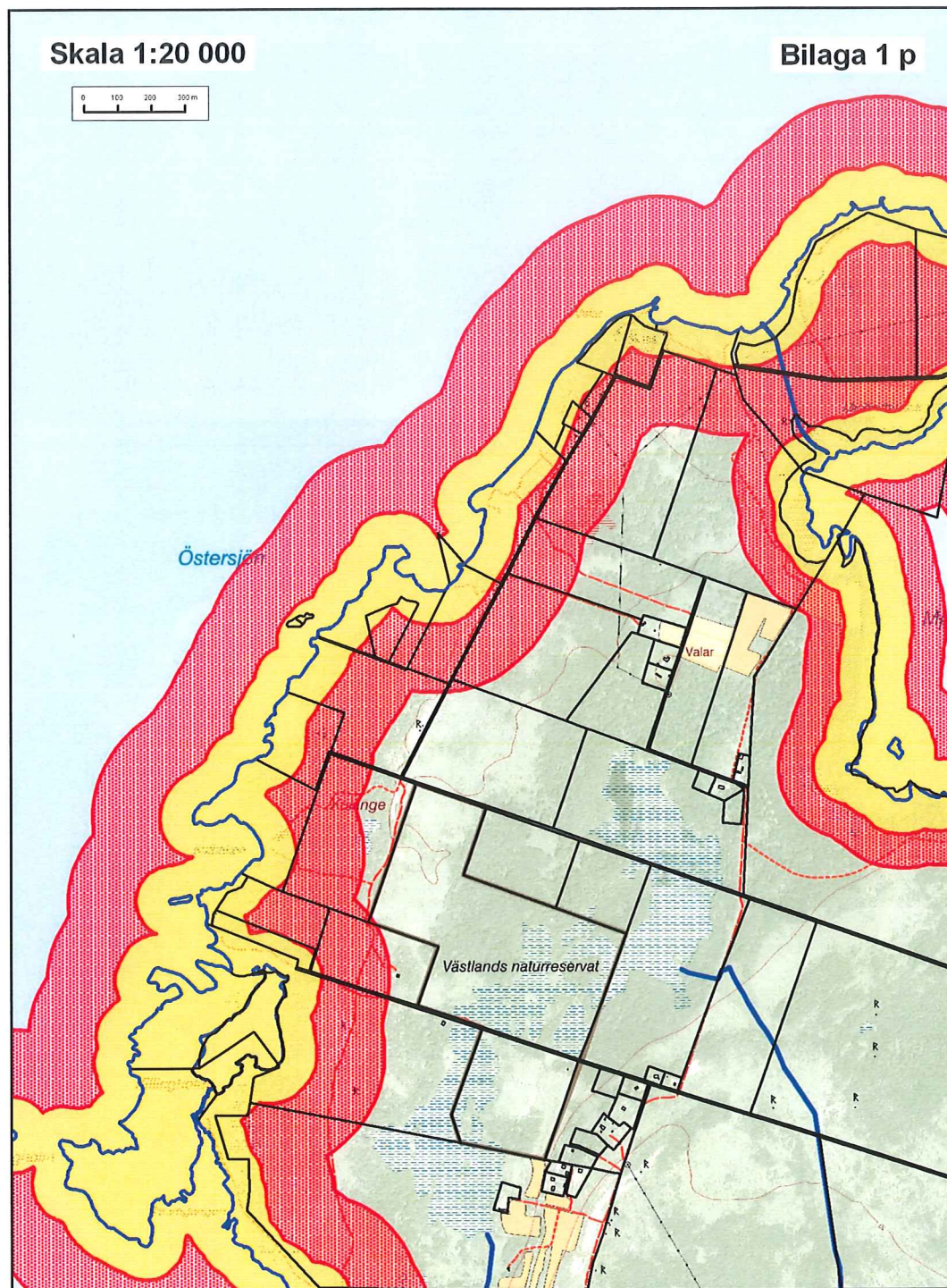

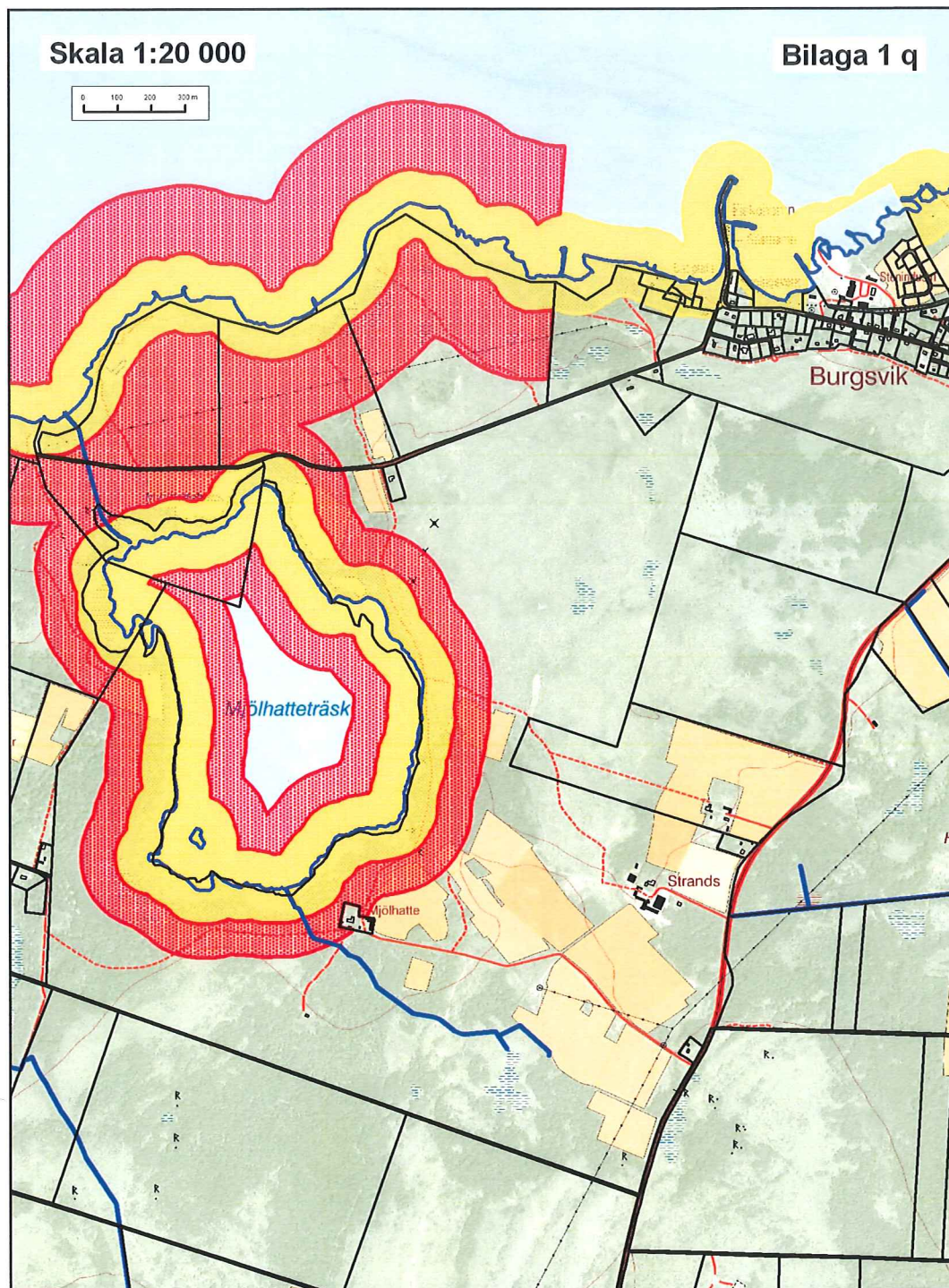

Datum
2011-05-25

Dnr
511-2257-10

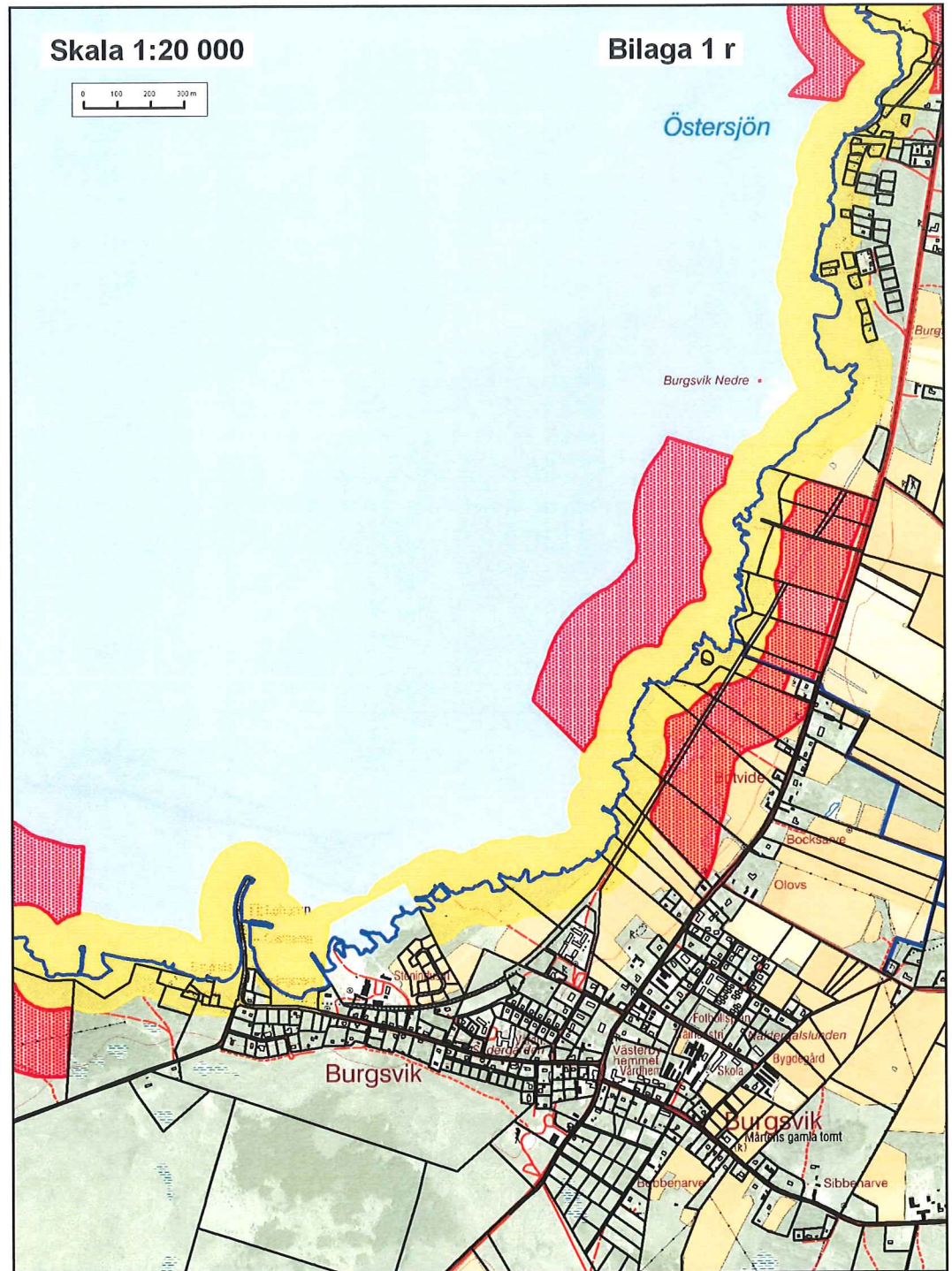

Datum
2011-05-25

Dnr
511-2257-10

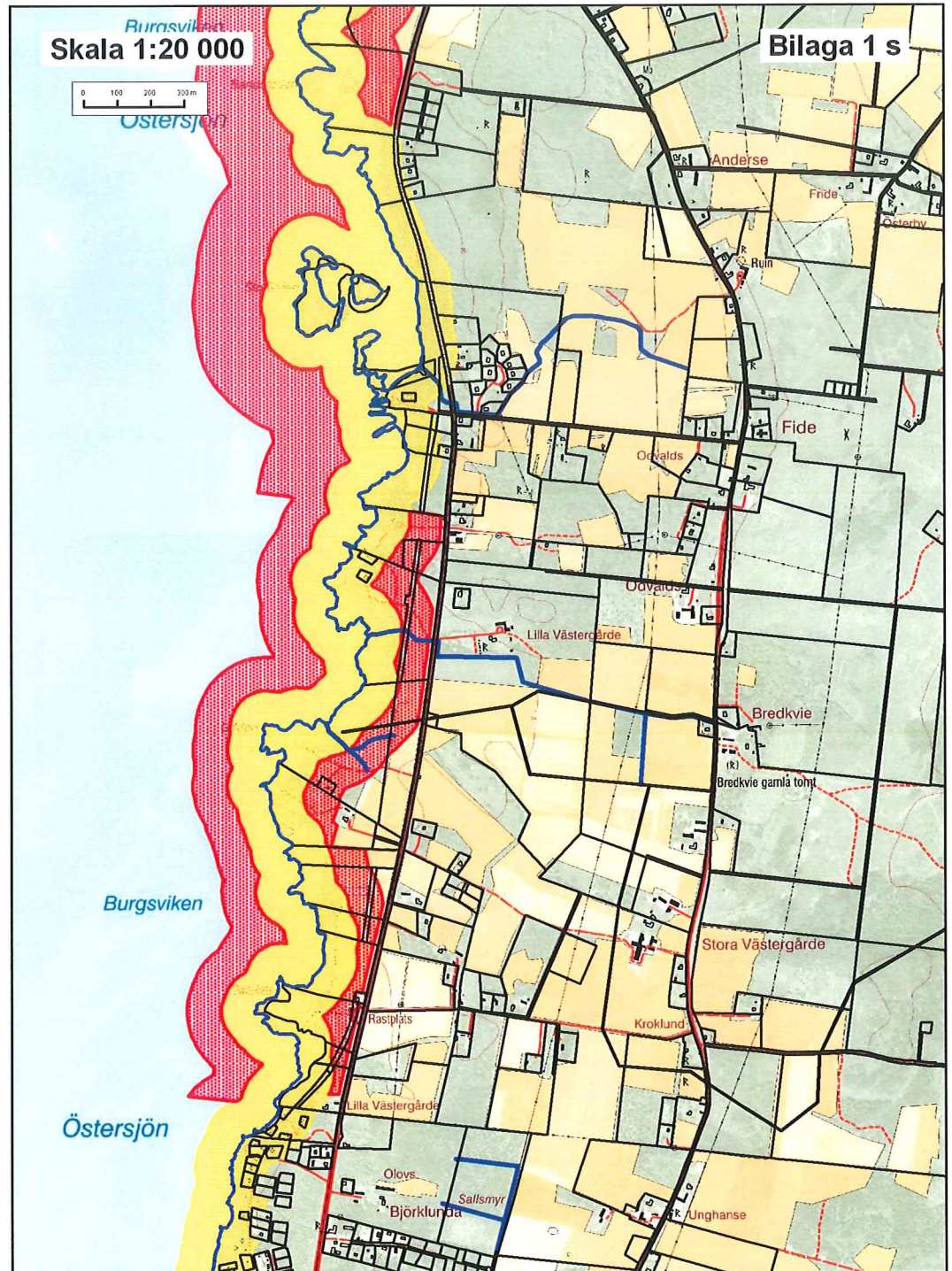

Datum
2011-05-25

Dnr
511-2257-10

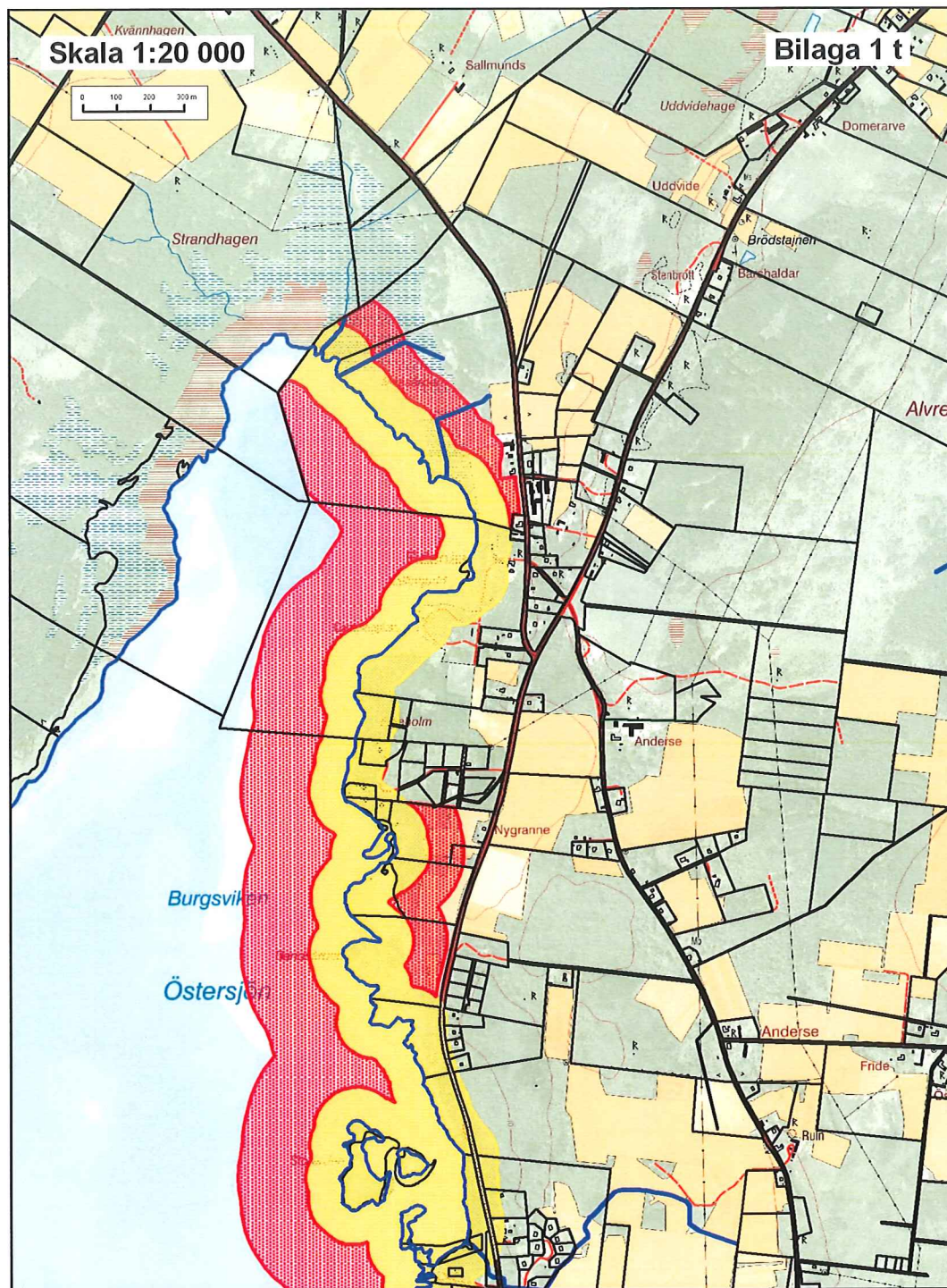

Datum
2011-05-25

Dnr
511-2257-10

Bilaga 2 a

Naturresevat (utom "Gotlandskusten"), djurskyddsområden och Natura 2000-områden på Storsudret

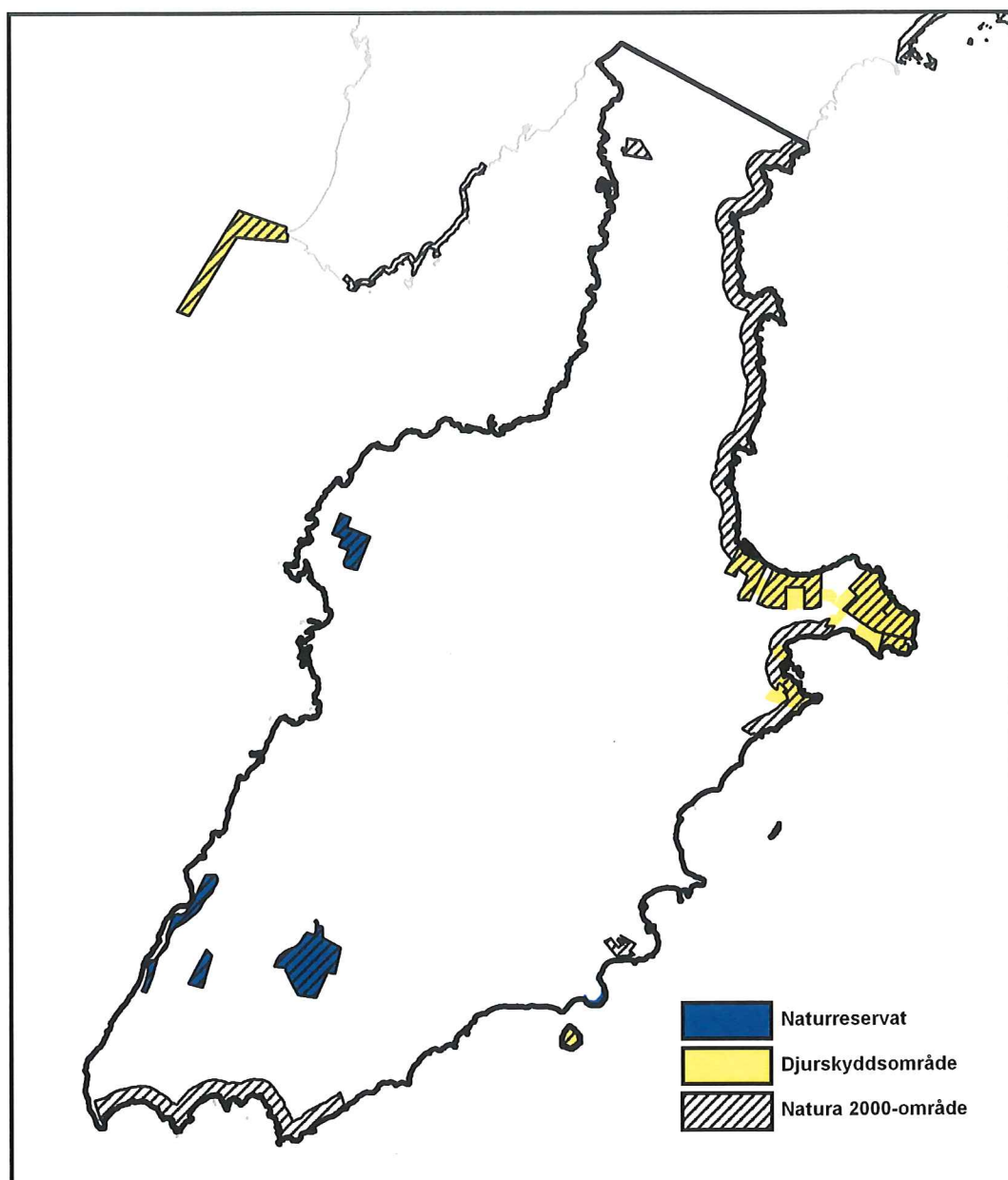

Datum
2011-05-25

Dnr
511-2257-10

Bilaga 2 b

Områden med skydd för landskapsbilden på Storsudret

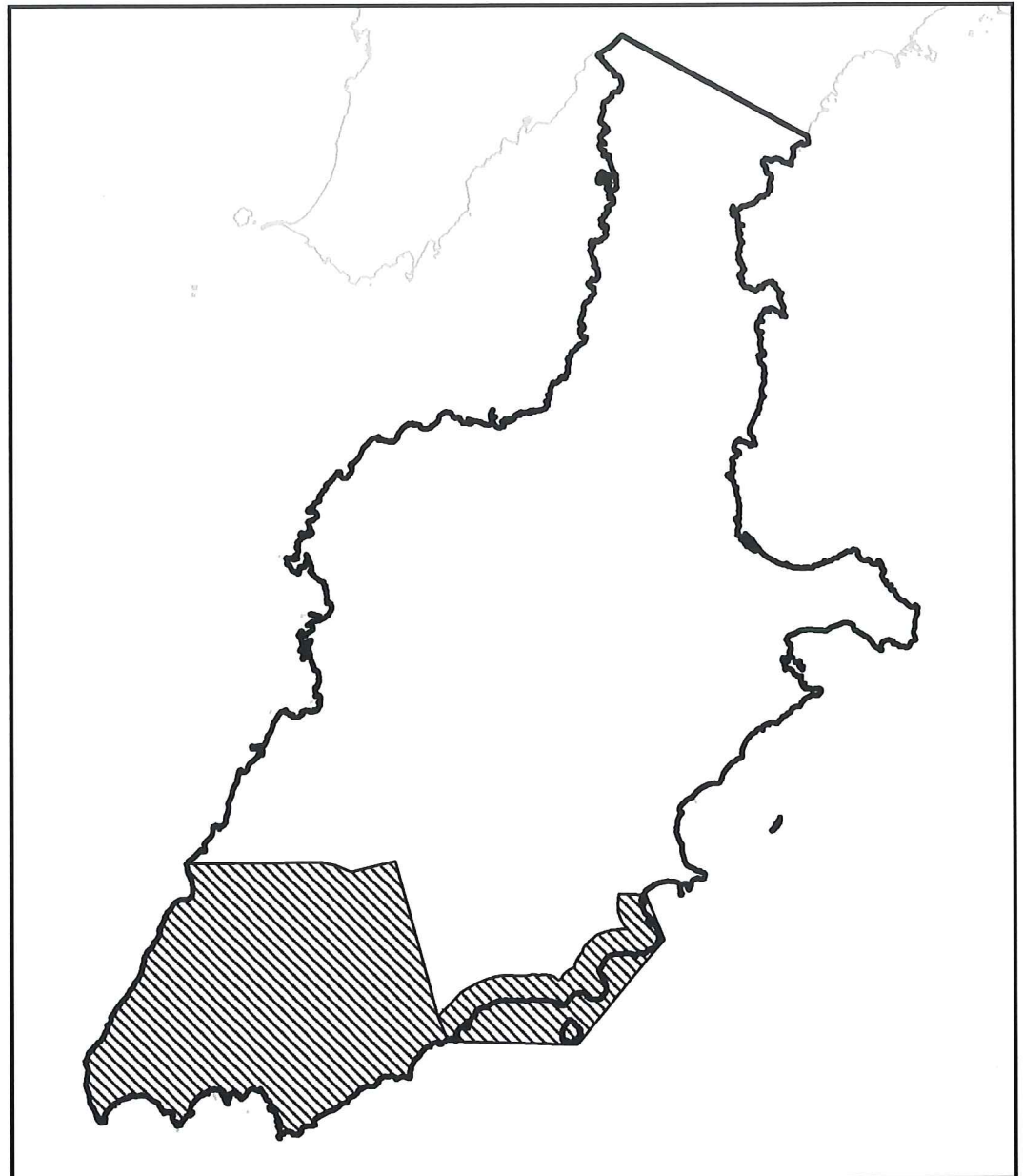

Datum
2011-05-25

Dnr
511-2257-10

Bilaga 2 c

Områden av riksintresse för naturvården enligt 3 kap 6 § miljöbalken på Storsudret

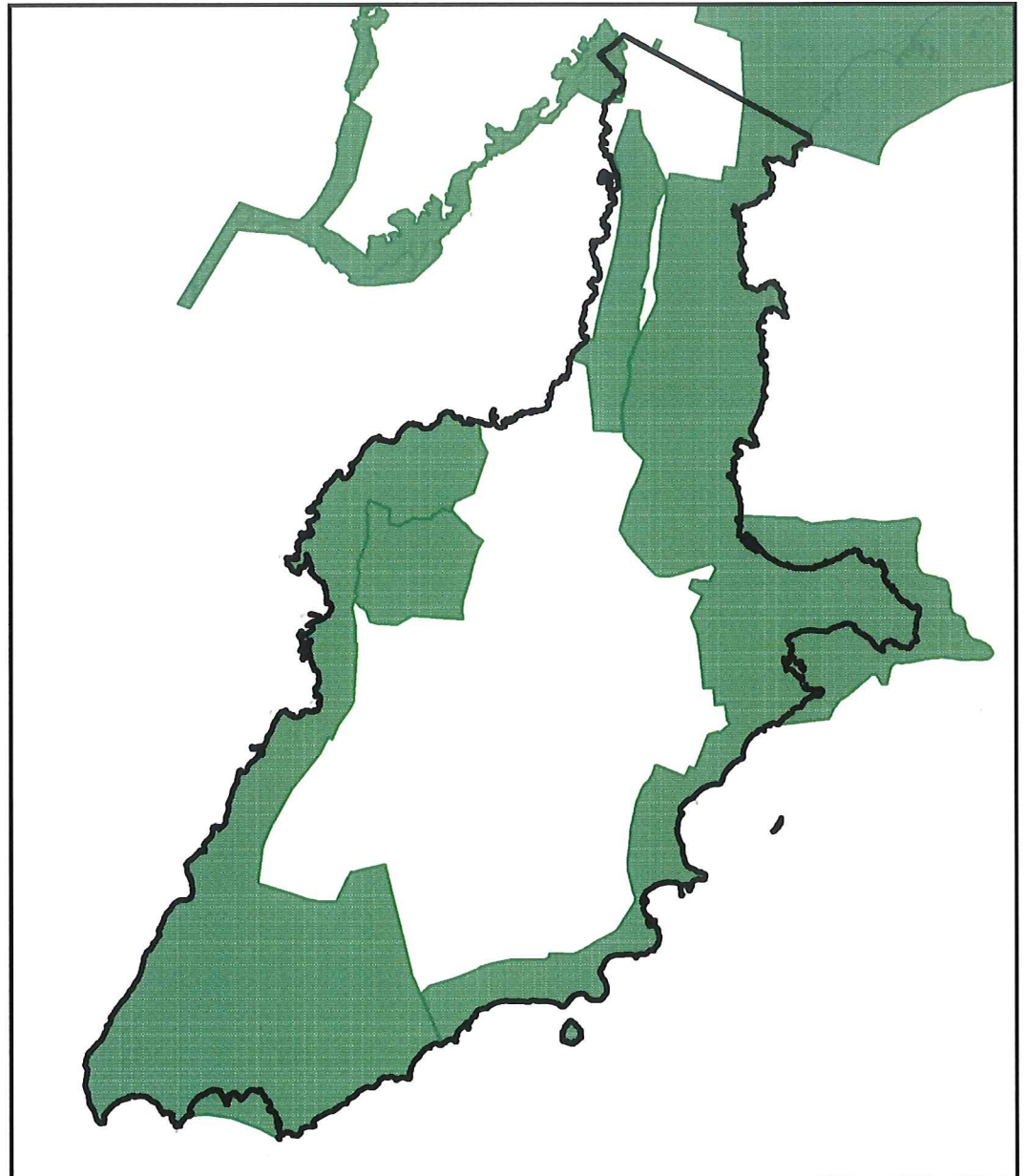

Datum
2011-05-25

Dnr
511-2257-10

Bilaga 2 d

Grundområden med ett vattendjup understigande 10 m utanför Storsudrets kust

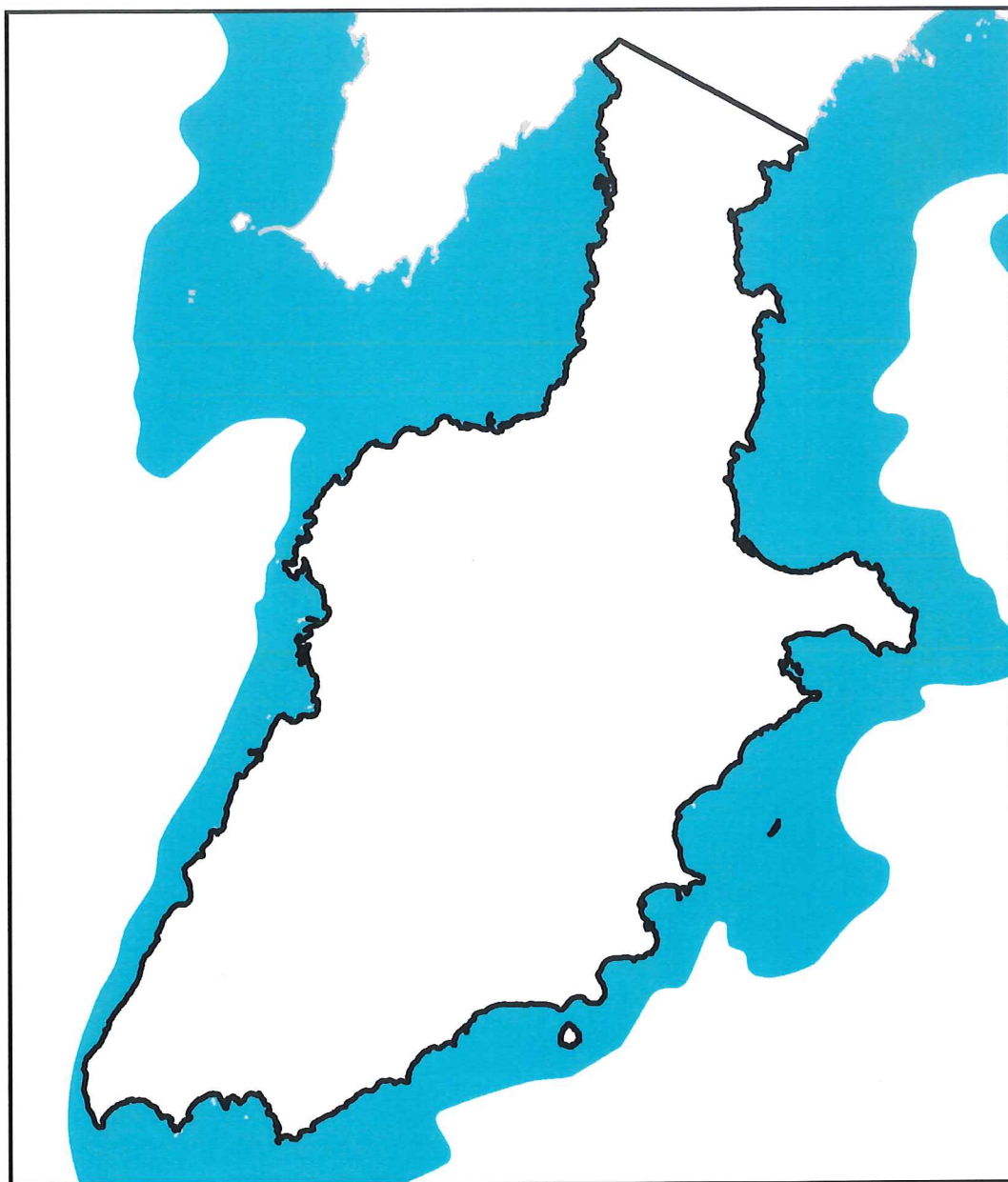

Datum
2011-05-25Dnr
511-2257-10**Bilaga 2 e**

Alvarmarker och andra naturtyper på tunt jordtäckte (grå områden) samt flygsandområden (gula områden) på Storsudret

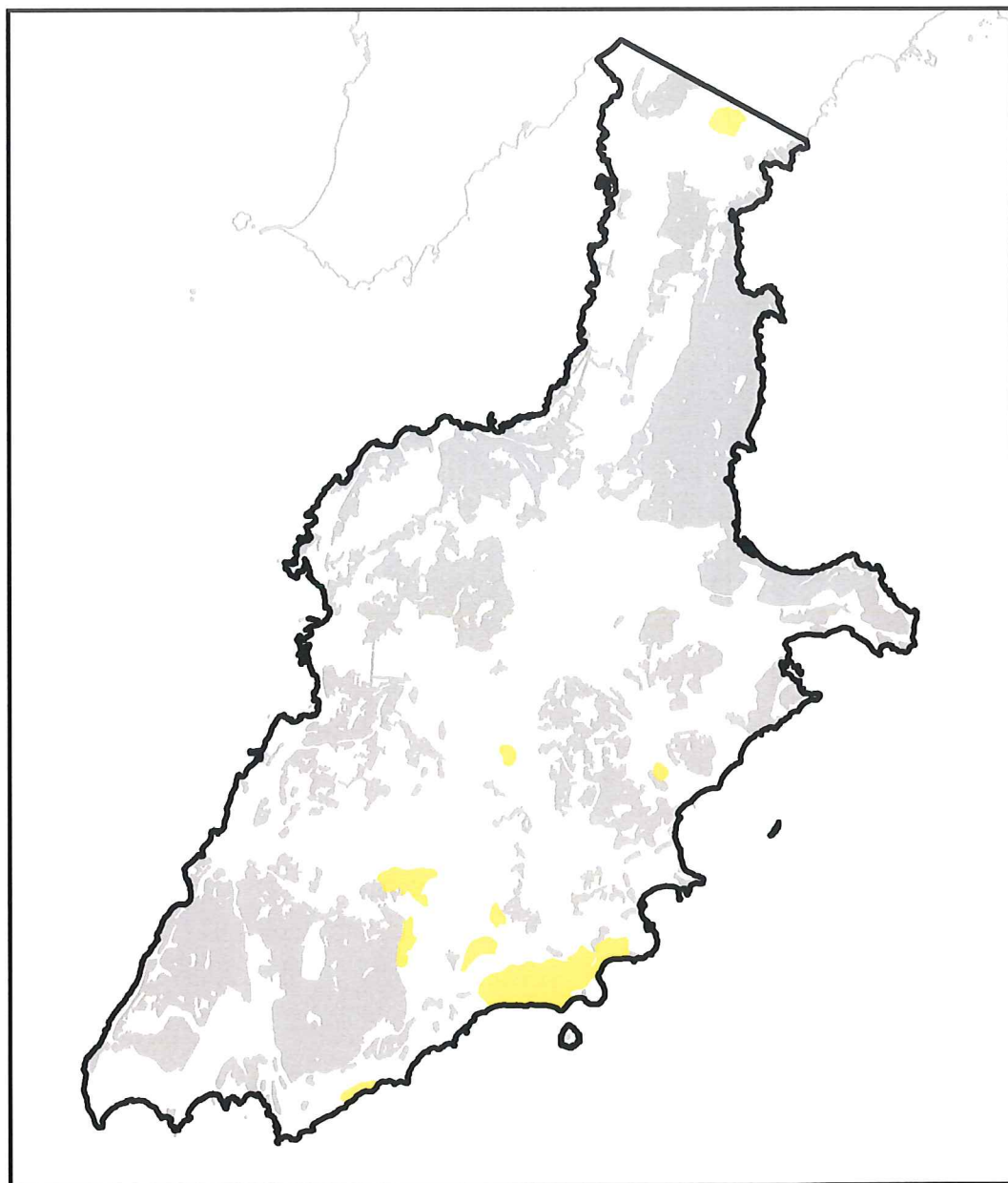

Datum
2011-05-25

Dnr
511-2257-10

Bilaga 2 f

Värdefulla våtmarker (klass 1-3 i Länsstyrelsens våtmarksinventering) på Storsudret

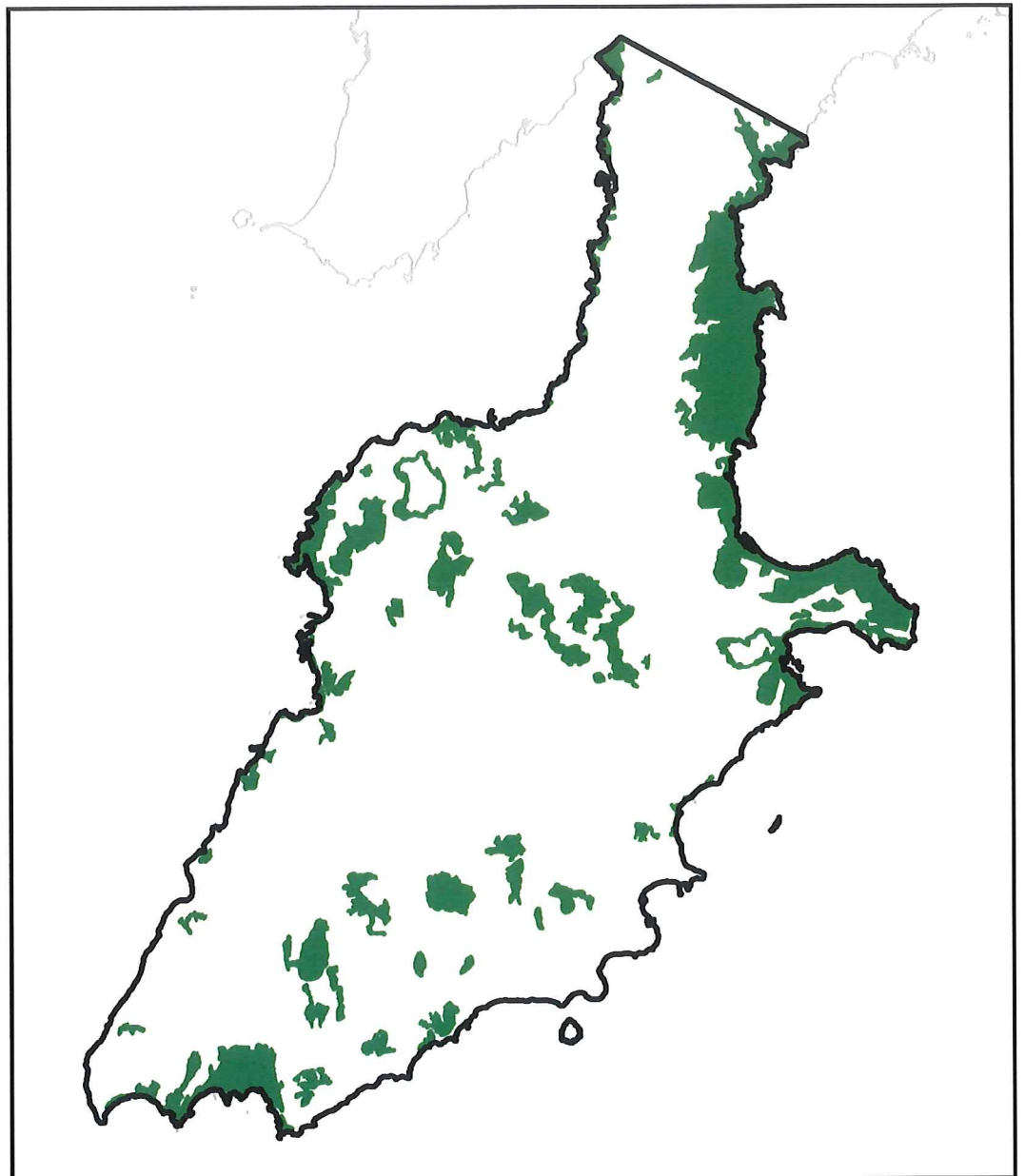

Datum
2011-05-25

Dnr
511-2257-10

Bilaga 2 g

Hävdade kustnära naturbetesmarker på Storsudret

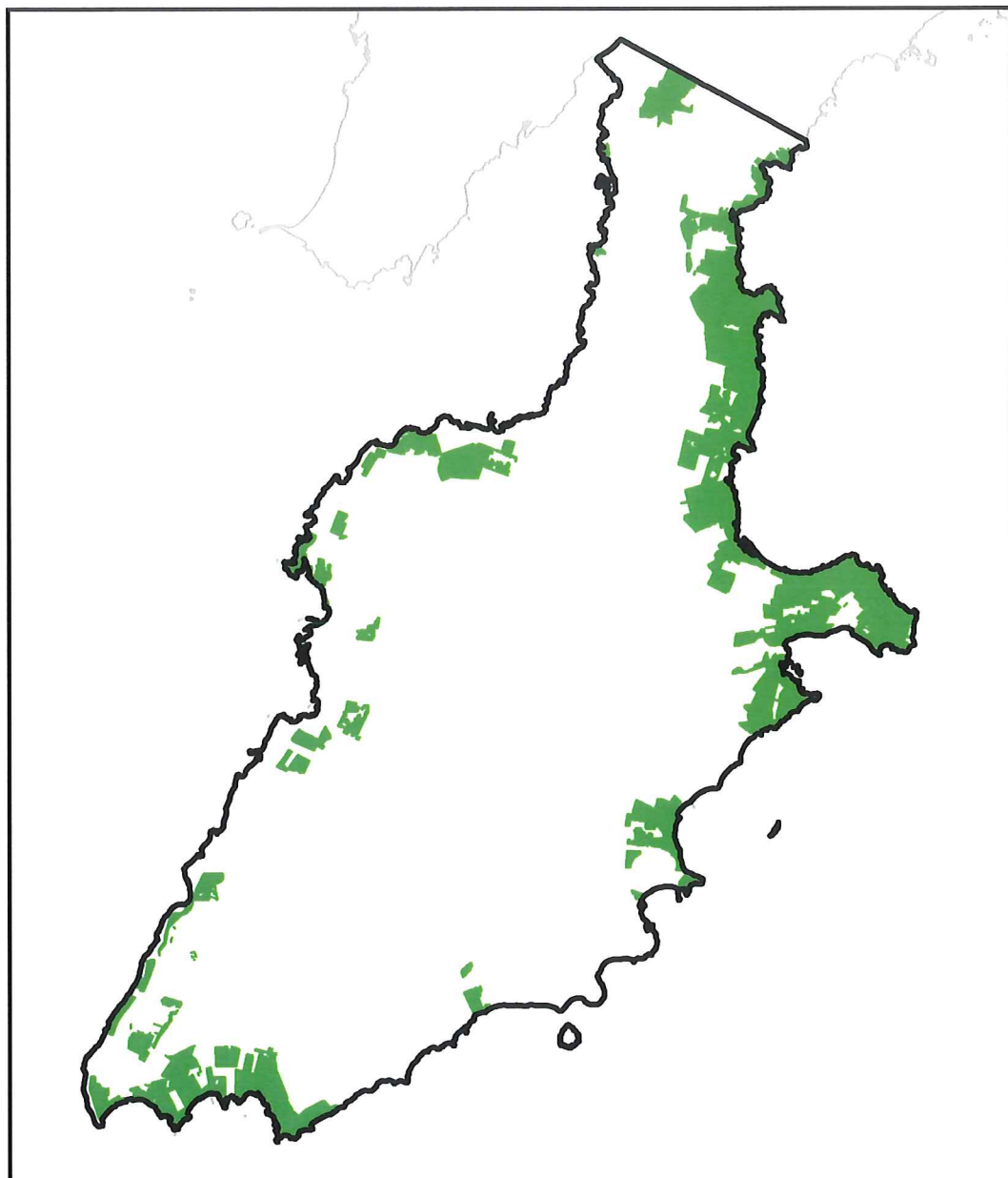

Datum
2011-05-25Dnr
511-2257-10**Bilaga 2 h**

Lövskogar på Storsudret. De lövskogsområden som klassats som skogliga nyckelbiotoper har markerats med mörkare grön färg.

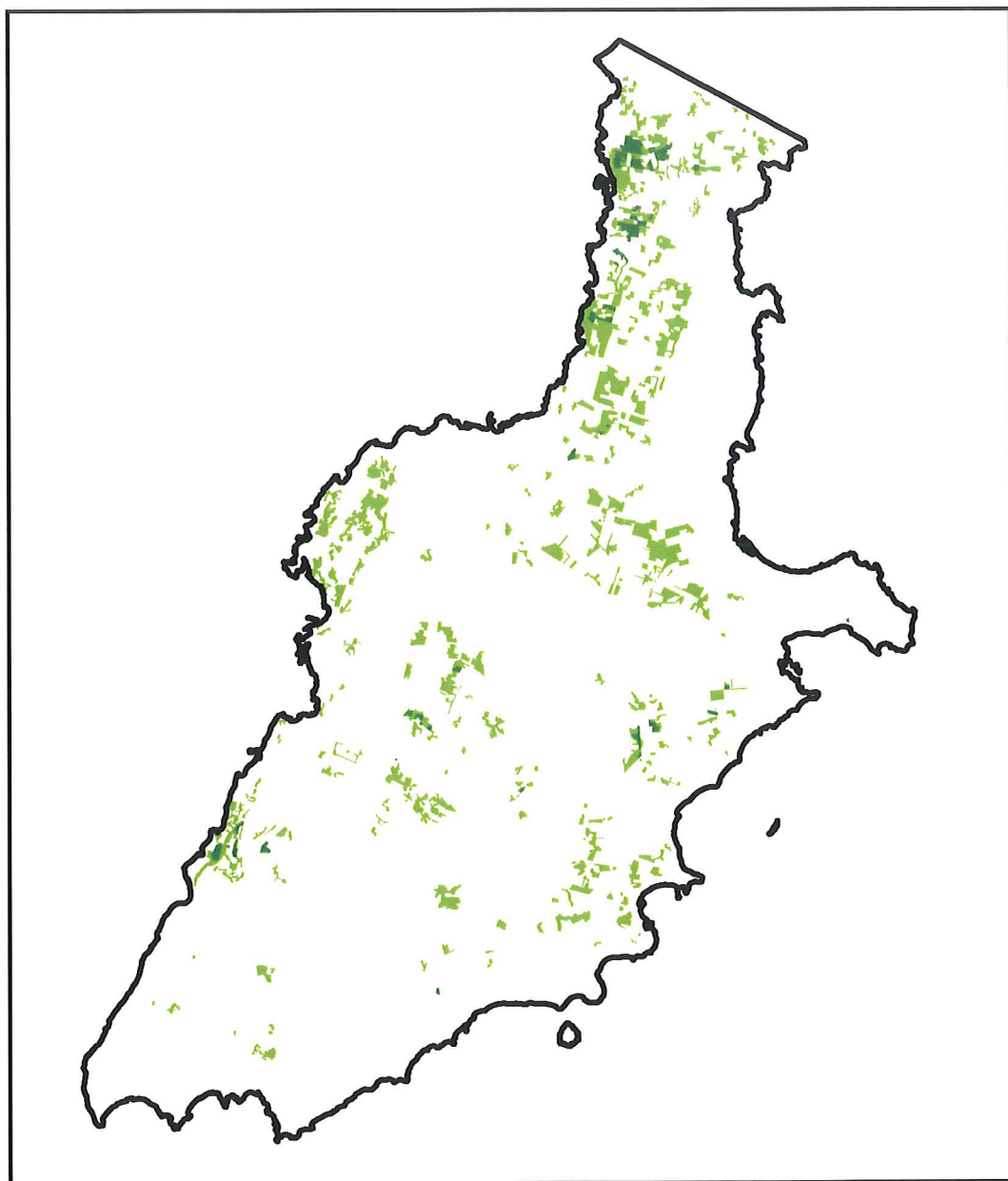

Datum
2011-05-25

Dnr
511-2257-10

Bilaga 2 i

Välbesökta naturbesöksplatser (fågel- och växtlokaler samt geologiskt intressanta områden) samt badplatser på Storsudret

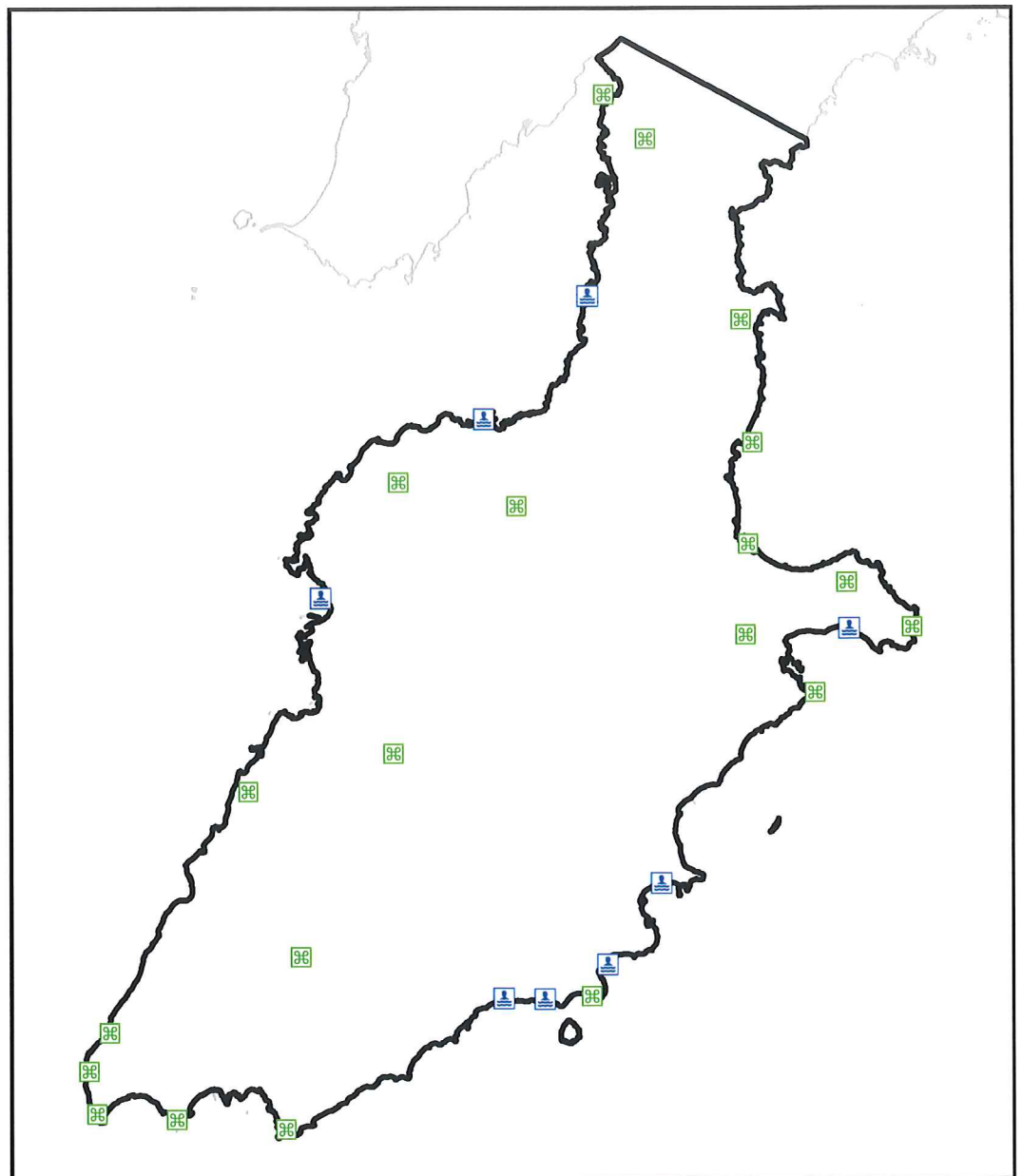

Datum
2011-05-25

Dnr
511-2257-10

Bilaga 3

Exempel på kustmiljöer på Storsudret



OVAN: Från botanisk synpunkt hör strandängarna vid Grunnet, Fide, till de värdefullaste på Gotland.

NEDAN: På Faluddens vidsträckta och nästan helt träd- och buskfria strandängar rastar tiotusentals vitkindade gäss under vår och höst, och här häckar också stora mängder vadarfåglar.



Datum
2011-05-25

Dnr
511-2257-10



OVAN: Sjön Inre Stockviken tillsammans med den grunda havsviken Yttre Stockviken utgör en av Gotlands förnämsta fågellokaler.

NEDAN: Välbetade strandängar på Sallmundsudd i Hamra socken.



Datum
2011-05-25

Dnr
511-2257-10



OVAN: I förgrunden ön Heligholmen. Bakom Heligholmen den flikiga kusten mellan Holmhällar och Faludden.

NEDAN: Barshageudd i Sundre utgör Gotlands egentliga sydspets. Innanför Barshageudd utbreder sig ett system av tydliga strandvallar, som redan Linné beskriver i sin dagbok från resan till Gotland sommaren 1741. Väster om Barshageudd ligger Flisviken.



Datum
2011-05-25

Dnr
511-2257-10



OVAN: Betesmarkerna och buskmarkerna mellan Rivet, Gotlands sydvästspets, och Hoburgen, utgör en av Gotlands främsta flyttfågellokal.

NEDAN: Norr om Kettelviken löper ett stråk av ädellövskog med rikt inslag av gammal hassel längs kusten (se kartan, bilaga 2 h).



BESLUT

45 (49)

Datum
2011-05-25

Dnr
511-2257-10



OVAN: Kusten omedelbart söder om Grumpviks fiskeläge i Vamlingbo socken. Den havsöringsförande Kvarneån mynnar strax norr om fiskeläget.

NEDAN: De fågelrikaste strandängarna på den västra delen av Storsudret finns på halvön Killingholm i Vamlingbo socken. I bakgrunder skymtar sjön Mjölhatteträsk.



Datum
2011-05-25

Dnr
511-2257-10



OVAN: Mjölhatteträsk är Storsudrets största sjö. Sjön omges i nordost av alvarmarker, i sydväst av lövskog.

NEDAN: Strandområdet omedelbart norr om Burgsvik präglas av ett småskaligt odlingslandskap.



BESLUT

47 (49)

Datum
2011-05-25

Dnr
511-2257-10



OVAN: I Fide socken löper väg 142 helt nära havet och erbjuder på många ställen vackra utblickar över Burgsviken.

NEDAN: Den inre delen av Burgsviken är mycket grund med vidsträckta bankar av sand och dy som vid lågvatten når upp över vattenytan.



Datum
2011-05-25

Dnr
511-2257-10

Bilaga 4

Hur man överklagar hos regeringen

Om Ni är missnöjd med Länsstyrelsens beslut, kan Ni överklaga detta hos regeringen, Miljödepartementet.

Det gör Ni genom att i brev till regeringen

- tala om vilket beslut Ni överklagar, t.ex. genom att ange ärendets nummer (diarienumret) och
- redogöra för dels varför Ni menar att Länsstyrelsens beslut är felaktigt, dels hur Ni anser att beslutet skall ändras.

Ni undertecknar brevet, förtydligar namnteckningen och uppger postadress och telefonnummer.

Om Ni har handlingar eller annat som Ni anser stöder Er ståndpunkt, så bör Ni skicka med det.

Ni kan givetvis anlita ombud att sköta överklagandet åt Er.

Brevet skall lämnas/skickas till Länsstyrelsen och inte till regeringen.

Länsstyrelsens adress och telefonnummer är:

Länsstyrelsen i Gotlands län
621 85 Visby
tel 0498-29 21 00

Länsstyrelsen måste ha fått Ert brev *inom tre veckor från den dag Ni delgavs beslutet*, annars kan Ert överklagande inte tas upp.

Om något är oklart, så ring eller skriv till Länsstyrelsen.

BESLUT

49 (49)

Datum
2011-05-25

Dnr
511-2257-10

SÄNDLISTA

Naturvårdsverket
106 48 Stockholm

Riksantikvarieämbetet
Box 5405
114 84 Stockholm

Region Gotland/Gotlands kommun
621 81 Visby

Lantmäteriet
Planregistret
Box 47700
117 94 Stockholm

Kungörelse införs i

Post- och Inrikes Tidningar

Gotlands Allehanda

Gotlands Tidningar